O Matutino de Maior Tiragem da Capital da República

TEMPO — Previsões no Distrito Federal até 2 horas de amanhã. Tempo — Bom, com nebulosidade, forte por vêzes. Nevoeiro pela manhã. Temperatura — Estável. Ventos — Do S ao E, moderados.

TEMPERATURAS MÁXIMAS E MÍNIMAS DE ONTEM: Santa Cruz, 25.2-14.2; Barão da Taquara, 22.0-10.8; Méier, 24.6-13.6; Penha, 23.0-13.5; Bangu, 24.4-14.8; Barão de Corumbá, 22.5-16.8; Jardim Botânico, 21.0-12.2; Ipanema, 21.3-13.6; Pão de Açúcar, 20.1-13.0; Praça 15, 21.3-16.9; e Laranjeiras, 22.3-16.7.

Diário de Notícias

RIO DE JANEIRO
Sexta-feira, 5 de Agôsto de 1955

Fundador: ORLANDO RIBEIRO DANTAS

Rua da Constituição, 11
Telefone: 42-2910 (Rêde interna)

Fundado em 1930 — ANO XXVI — Nº 10.046

Propriedade da S. A. DIARIO DE NOTICIAS. J. R. Dantas, presidente; Manoel Magalhães Machado, tesoureiro; Aurélio Silva, secretário.

ASSINATURAS: Ano, Cr$ 300,00; Semestre, Cr$ 150,00; Trimestre, Cr$ 80,00. EXTERIOR — Cr$ 320,00.
Rep. S. Paulo, W. Farinello - S. Bento, 220, 3º, T. 32-1514

ED. DE HOJE: 3 SEÇÕES, 20 PÁGS. — Cr$ 1,50
INTERIOR: Cr$ 2,00

Bulganin Rejeitou o Plano de Eisenhower

ELOGIOU A PROPOSTA MAS NÃO A CONSIDERA PRÁTICA

Reação do Presidente dos Estados Unidos

MOSCOU, 4 (De Kenneth Brodney, da United Press) — O chefe do governo soviético, marechal Nikolai Bulganin, rejeitou hoje o plano de inspeção militar mútua proposto pelo presidente Eisenhower mas afirmou que a recente conferência dos 4 grandes em Genebra foi decisiva para a paz.

«Eu não creio que a proposta tenha real importância — disse Bulganin num amplo relatório apresentado ao Soviet Supremo (Parlamento da U.R.S.S.) sôbre a Conferência dos 4 Grandes».

● **Proposta Feita em Genebra**

Eisenhower fez essa proposta a Bulganin em Genebra. O plano do presidente dos Estados Unidos consiste em fazer com que os dois países troquem informações militares e que cada um permita que os aviões do outro efetuem vôos de reconhecimento sôbre seu território.

● **Elogio do Plano Eisenhower**

Em seu discurso, que durou uma hora e 35 minutos, Bulganin elogiou o plano do presidente Eisenhower ante os deputados do Soviet Supremo, reunidos na vasta Câmara Branca do grande palácio do Kremlin, mas disse não é possível obter dêle senão poucos resultados concretos.

● **Pouco Eficaz**

Bulganin disse aos deputados, nessa sessão especial, que foi convocada sòmente para ouvir seu relatório:

«Embora devemos admitir que esta proposta (a de Eisenhower) corresponde ao desejo de encontrar uma solução para os complicados problemas de contrôle internacional dos armamentos, é necessário dizer, ao mesmo tempo, que a eficácia real das medidas que êle contém não seria grande.

● **Dificuldades**

Nas conversações extraoficiais que celebramos com os dirigentes dos Estados Unidos lhes dissemos que as fotografias aéreas não produzirão o resultado desejado porque nos dois países há extensos territórios nos quais se pode ocultar tudo o que se quiser».

REAÇÃO DE EISENHOWER

WASHINGTON, 4 (A. F. P.) — «O julgamento feito pelo marechal Bulganin sôbre a proposta do presidente Eisenhower de inspeção aérea recíproca, das instalações militares americanas e soviéticas nada tem de desanimador» declarou, em síntese, o presidente Eisenhower em sua entrevista coletiva de hoje, quando foi convidado a comentar a declaração do primeiro ministro soviético segundo a qual a proposta americana não apresentava significação real.

O presidente dos Estados Unidos respondeu por uma explicação: «Bulganin, disse êle, não declarou que à proposta americana faltava realismo, mas que a proposta soviética de 10 de maio de 1955 era mais realista».

Frisou o presidente que não considerava que as declarações do marechal fechassem a porta à continuação das negociações e discussões entre o leste e o oeste para a procura de uma fórmula de desarmamento.

«Os Estados Unidos, de seu lado, prosseguiu, continuam prontos a examinar tôda proposta válida nesse domínio», interrogado, a seguir, sôbre se, por ocasião da próxima conferência das Nações Unidas sôbre o desarmamento, a 29 do corrente em Nova York, os Estados Unidos formulariam novas propostas ou apresentariam um programa completo, o presidente respondeu que não lhe era possível responder de maneira detalhada a essa pergunta.

Relações Entre a Alemanha e URSS

BONN, 4 (U. P.) — Um comunicado oficial diz que a União Soviética concordou em estabelecer relações diplomáticas, comerciais e culturais com a Alemanha Ocidental, mas diz que não deve haver condições para a concretização dessa medida. A União Soviética comunicou seu ponto de vista a respeito da nota que enviou ao govêrno de Bonn propondo que o chanceler Adenauer vá a Moscou em fins de agôsto ou princípios de setembro. Esta nota foi entregue ontem pelo embaixador russo em Paris à embaixada alemã na capital francesa.

TODO ISRAEL ESTÁ AFUNDADO EM LUTO

Discurso de Sharett

TEL AVIV, 4 — (A. F. P.) — As exéquias das vítimas do «Constellation» israelense, abatido na Bulgária, foram realizadas esta tarde, nesta cidade coberta de luto. Imensa multidão alinhava-se ao longo da avenida principal da cidade, para saudar o cortejo fúnebre à sua passagem para o cemitério fora de portas. Cessara na cidade qualquer atividade.

Tomando a palavra durante a cerimônia de enterramento, o sr. Moshe Sharett, primeiro ministro de Israel e ministro das Relações Exteriores, condenou, em têrmos enérgicos, os responsáveis pela catástrofe, qualificando a ação dos búlgaros de «ataque criminoso e intencionado contra pessoas pacíficas». Essa ação, frisou o sr. Sharett, «revoltou o mundo civilizado». Falando das autoridades búlgaras, que reconheceram a sua culpabilidade e que se mostraram prontas a entrar com indenizações, o primeiro ministro israelense exclamou: «O dinheiro não pode pagar vidas humanas; o que pedimos é a verdade, que ainda não foi revelada». Terminou o sr. Moshe Sharett a sua alocução declarando: «Todo Israel está mergulhado em luto o mais profundo».

Oficialmente, não houve ainda comentário, mas anunciou-se que o discurso está sendo estudado no Foreigh Office, especialmente o trecho em que Bulganin declara que a troca de visitas de navios de guerra e de delegações militares está sendo examinada. Lembrou um porta-voz do Foreigh Office que essa sugestão foi feita pelos russos em Genebra, e o Almirantado britânico também a examina. «Há 8 anos «diz» a União Soviética e a Inglaterra não fazem essas visitas. A única exceção foi a visita do cruzador russo «Jzsverdlov» a Spithead quando da Revista Naval da Coroação, em 1952. A última visita de navios britânicos a pôrto russo remonta a 1947 quando o almirante Algernon Willis, comandando a esquadra mediterrânea, foi, com um couraçado de escolta e dois contra-torpedeiros a Sebastopol, quartel general da Frota Russa no Mar Negro».

— Também em Washington, são favoráveis as reações. Um despacho diz que o presidente Eisenhower, na sua entrevista de hoje, disse: O marechal Bulganin não fechou a porta à continuação de negociações entre o leste e o oeste para a busca de uma fórmula de desarmamento. Os Estados Unidos, de seu lado, estão prontos a estudar tôda proposta razoável em matéria de desarmamento. As experiências atômicas a que a União Soviética acaba de se entregar não correspondem a uma mudança de atitude mais conciliatória da União Soviética, durante as últimas semanas».

Igualmente em Paris, foi boa a reação oferecida ao discurso do primeiro ministro russo.

E' assim nesse clima de melhora que se desenrolam os últimos acontecimentos na política internacional, desde a Conferência dos Quatro Grandes em Genebra, que, ao que parece, marcou realmente, como frisou Bulganin, um «marco» nas relações entre o Ocidente e o Oriente.

REAÇÕES DE LONDRES, WASHINGTON E PARIS AO DISCURSO DE BULGANIN

MANTIDO O ESPÍRITO DE GENEBRA

LONDRES, 4 — (A.F.P.) — O discurso de Bulganin no Soviet Supremo, em Moscou, hoje, causou boa impressão nesta capital. E teve favorável reflexo nas operações da City. O jornal conservador «Evening News» diz: «Bulganin fala da Idade da Paz. Qualifica a Conferência de Genebra como um «êxito claro»: Declara que os Quatro Grandes desejam pôr fim à guerra-fria». Outro jornal conservador, o «Evening Standard»: «O primeiro ministro russo saúda a reunião dos Quatro Grandes como uma nova etapa nas relações Leste-Oeste. Procura um tratado com a Alemanha do Oeste». Nos meios autorizados, frisa-se que «o clima de melhora» se mantém e manifesta-se o desejo de que o delegado soviético na Conferência dos Ministros do Exterior em outubro ponha em prática essas novas intenções».

SÍNTESE INTERNACIONAL

● **A polícia de Rolla, no Estado de Missouri, anuncia que um bi-motor comercial, que fazia a rota de Springfield a São Luis, incendiou-se e caiu ao solo, numa região de bosques, perto desta localidade.**

● Em Washington, a Comissão Federal de Energia Atômica publicou um breve comunicado declarando: «Nestes últimos dias os soviéticos recomeçaram as experiências com armas nucleares. Isso poderá significar o começo de uma nova série de experiências».

● **Um porta-voz do Ministério das Relações Exteriores britânico informou, que a Côrte Internacional de Justiça, de Haia, no britânico da negativa da Argentina, de recorrer, junto com a Grã-Bretanha, àquele alto tribunal, para resolver a questão de suas reclamações de soberania na Antártica.**

● O professor Josué de Castro, presidente da «FAO» e diretor do Instituto de Nutrição da Universidade do Brasil, deixou Paris de regresso ao Rio de Janeiro.

● **Restos fósseis que teriam pertencido a um quadrúpede de colossais dimensões, foram encontrados ao pé de um morro perto de Juliaca, Peru. Entre êsses fósseis, figuram um fêmur e costelas gigantes, bem como um dente de quatro centímetros e meio.**

● Fontes autorizadas em Moscou revelaram que dentro em breve, os russos libertarão um quarto grupo de prisioneiros de guerra japoneses. Onze dêsses prisioneiros já se encontram em viagem para Nakhodsa, na costa oriental russa, a fim de serem enviados ao Japão.

● **Informam de Fort Leonard Wood, Missouri, que um avião bi-motor Convair da American Airlines, caiu e se incendiou ao tentar uma aterrissagem de emergência. As 30 pessoas que estavam a bordo do aparelho, pereceram, segundo as primeiras informações.**

(Telegramas da UP e AFP)

OLHOS — Dr. Gervais
DOENÇAS E OPERAÇÕES
Rua Gonçalves Dias, 30, 6º and
Telefone: 22-7968

BANCO DELAMARE
Expediente: 9 às 18 hs.

Manuel Odria Poderá Visitar a Venezuela

LIMA, 4 (AFP) — O Congresso concedeu, na noite passada, autorização para que o presidente Manuel Odria visite a Venezuela.

Nessa oportunidade, houve vivo debate, tendo os parlamentares socialistas se levantado contra a decisão de ser alterada a interinidade da presidência, durante a ausência do sr. Odria, a ser ocupada «por uma pessoa que não é vice-presidente».

Todavia, a autorização foi votada por forte maioria.

Não circulou o jornal «El Tiempo»

BOGOTÁ, 4 (U. P.) — O matutino «El Tiempo» não circulou hoje porque sua direção se negou a publicar uma retificação elaborada por «funcionários do govêrno» sôbre a mensagem que o seu diretor, Roberto Garcia Pena, havia dirigido a Jorge Mantilla, presidente da Associação dos Jornalistas do Equador. Garcia Pena informou que fôrças do exército e da polícia «impedem a publicação do jornal», desde que o mesmo se negou a publicar a retificação.

PÁLIDOS E MAGROS OS 11 AVIADORES

Chegaram a Hong Kong

HONG KONG, 4 — (U. P.) — Mais onze pilotos americanos recuperaram hoje sua liberdade, depois de mais de dois anos e meio de cativeiro na China comunista. Estavam todos muito pálidos e magros, e um dêles usava muletas.

Outro foi informado de que se transformou num Enoch Arden moderno, isto é, sua espôsa casou novamente na convicção de que estava viúva.

«Muito prazer em vê-los, estas foram as primeiras palavras do coronel John Knox Arnold, Jr., de 41 anos, comandante do B-29, abatido

(Conclui na 4.ª pág., 5.ª coluna)

QUITO, Equador — Damos esta radiofoto, devido ao seu valor jornalístico, apesar da sua recepção, e, portanto, a sua nitidez ter sido prejudicada pelas condições atmosféricas. Fixa o momento em que o presidente da Colômbia, tenente-general Gustavo Rojas Pinilla, recebe um caloroso abraço do presidente do Equador, José Maria Velazco Ibarra, ao chegar a Quito. 15.000 pessoas assistiram ao desfile, realizado em honra do visitante. Os festejos durarão três dias. — (Radiofoto U. P.)

Intercâmbio Entre a Iugoslávia e Brasil

LONDRES, 4 (U. P.) — A agência iugoslava Tanjug informou que as exportações iugoslavas para o Brasil, nos primeiros cinco meses de 1955, ultrapassaram a cifra de 4.700.000 dólares. A mesma agência acrescentou que «está sendo esperada a visita de uma grupo de líderes da economia brasileira, anunciada para aumentar o conhecimento mútuo das possibilidades de exportação dos dois países».

PROGRESSO COM A ENERGIA ATÔMICA

Seu Uso no Brasil

NOVA YORK, 4 (U. P.) — A energia atômica será dentro em breve um novo fator para o progresso do interior do Brasil, na opinião do sr. J. D. Mickle, vice-presidente da Westinghouse Electric do Brasil, que hoje se encontra em viagem para êsse país, a bordo do «Argentina».

O sr. Mickle dirigirá as atividades da Westinghouse no Brasil. Afirmou o sr. Mickle que os reatores de energia atômica, como os que tem em construção a Westinghouse nos Estados Unidos, poderiam ser utilizados em regiões remotas, bem como nas proximidades dos grandes centros urbanos. «A energia atômica — afirmou — não constituirá as usinas hidráulicas ou térmicas como fontes de energia elétrica, porém pode dar vantagens especiais a localidades onde não haja abundância de combustível, o que acontece no Brasil em muitos casos».

O sr. Mickle assistiu há algum tempo às cerimônias de inauguração da usina hidrelétrica de Paulo Afonso, a maior do Brasil, e da usina de Ituitinga, em Minas Gerais.

O sr. Mickle chegará ao Rio a 11 de agôsto, em companhia de sua espôsa e três filhos.

Tiveram os Jornalistas Livre Acesso ao Kremlin

MOSCOU, 4 (U.P.) — As autoridades soviéticas, modificando uma decisão anterior, permitiram hoje que os correspondentes estrangeiros levassem seus tradutores para a sessão do Soviet Supremo, no Kremlin.

A nova decisão foi tomada pelas autoridades depois que os correspondentes escreveram cartas particulares ao «premier» Bulganin, protestando contra a resolução tomada ontem de proibir o ingresso dos tradutores. Afirmaram os jornalistas que essa medida tornaria impossível obter a versão completa e exata do relatório de Bulganin sôbre a Conferência de Genebra.

Adenauer Estuda a Nota Soviética

BONN, 4 (AFP) — «O chanceler Adenauer «á estudando a nota soviética entregue ontem ao embaixador da República Federal em Paris e cujo texto lhe foi levado a Muerren pelo professor Walter Hallstein, secretário de Estado do Exterior» — anunciou hoje de manhã um porta-voz governamental.

Esclareceu o porta-voz que o embaixador da República Federal em Washington, dr. Heinz Krekeler, participa das conversações do chanceler com o professor Hallstein, mas que a sua ida a Muerren não foi provocada pela remessa da nota soviética. O dr. Krekeler regressará de Muerren, amanhã, para Washington.

Impasse Nas Negociações Entre Washington e Pequim

EXIGÊNCIA CHINÊSA

GENEBRA, 4 (U. P.) — As negociações para a libertação dos prisioneiros civis norte-americanos da China Comunista entraram hoje, inesperadamente, num impasse, em virtude da insistência dos comunistas, em seu direito sôbre os estudantes chineses que se encontram nos Estados Unidos. Os delegados norte-americanos e chineses, na conferência que se realiza aqui, concordaram em transmitir o problema a seus respectivos governos e suspenderam suas reuniões, por quatro dias, até a manhã da próxima segunda-feira, segundo um comunicado oficial conjunto.

Ao começar a reunião de 90 minutos de hoje, o sr. Alexis Johnson, delegado dos Estados Unidos, expôs a atitude de seu país. Os Estados Unidos receiam que o menor indício do reconhecimento de que Pequim tem alguma autoridade sôbre os seus nacionais no estrangeiro possa animá-los a exercer pressão para obter o reconhecimento diplomático.

Diz-se, também, que Johnson submeteu, na reunião, a terceira da série que se realiza nesta cidade, novos nomes de cidadãos americanos para serem acrescentados à lista dos que se acham na China, e reclamou uma resposta imediata sôbre a sorte dêsses cidadãos.

Em vista disso, o delegado chinês, Wang Ping Nan, pediu uma suspensão de 15 minutos, a fim de consultar os seus assessores. Ao voltar à sala, Wang sugeriu a suspensão das negociações por quatro dias, com o que concordou o delegado dos Estados Unidos.

Entregue aos Búlgaros a Nota Norte-Americana

WASHINGTON, 4 (AFP) — O govêrno suíço enviou ao govêrno búlgaro o memorial dos Estados Unidos que protesta contra o incidente aéreo em cujo decorrer 58 pessoas — das quais doze americanos — foram mortas, na semana passada, por sôbre o território da Bulgária.

O porta-voz do Departamento de Estado anunciou hoje que o govêrno de Berna informara à embaixada dos Estados Unidos na Suíça que transmitira a Sofia o memorandum americano.

Presença de Urânio e Vanadio Nos Fosfatos

ARGEL, 4 (A. F. P.) — Segundo o prof. Guntz, da Faculdade de Ciências de Argel, que efetuou uma série de pesquisas sôbre a presença do vanadium e do uranium nos fosfatos, êstes conteriam, em média, 100 grs. de urânio em tonelada.

O urânio poderia assim ser obtido como sub-produto dos super-fosfatos de que a África do norte é um dos maiores produtores.

Evacuação Militar Urgente na Austria

VIENA, 4 (U. P.) — Os exércitos das quatro grandes potências se lançaram hoje a uma das mais estranhas corridas da história: a de uma precipitada evacuação da Austria. Converteu-se numa corrida de propaganda entre a Rússia e o Ocidente para ver quem realiza mais ràpidamente a evacuação e a neutralização dêste país, que apenas há uma semana conquistou sua independência.

O marechal Zhukov, ministro da Defesa da União Soviética, ordenou no domingo às tropas soviéticas que abandonassem o território da Austria até o dia 1 de outubro.

O Q. G. das fôrças americanas na Austria anunciou ontem que tôdas as casas e quartéis usados pelas tropas dos Estados Unidos em Viena serão devolvidos a seus legítimos donos até o fim do corrente mês.

A evacuação das tropas inglêsas da Austria estará concluída na primeira semana de setembro, segundo revelaram oficiais britânicos em Viena.

Contudo, provàvelmente as fôrças francesas serão as primeiras a concluir a evacuação, pois a maior parte das unidades francesas já se retirou da Austria.

NECESSIDADE DE UMA COOPERAÇÃO ESTREITA SÔBRE CAFÉ ENTRE O BRASIL E A COLÔMBIA

Divulgadas Novas Informações Sôbre a Prisão de Mindzenty

VIENA, 4 (A. F. P.) — Minúcias sôbre a sorte do cardeal Mindszenty, durante a sua detenção, são publicadas esta manhã por vários jornais vienenses, que abrem largo espaço para novas declarações de Gyula Tario, refugiado húngaro recentemente chegado à Austria, depois de ter estado internado na Iugoslávia. Assim, teria sabido que, desde a sua condenação, em 1948, o cardeal estivera sucessivamente prêso em Budapeste, depois em Vac e finalmente em Hartapuszta.

Opinam em N. York Ante a Visita de Carlos Villaveces ao Rio

Editoriais da Imprensa Sôbre as Geadas

NOVA YORK, 4 (U. P.) — Círculos cafeeiros informados de Nova York consideram que as conversações do Rio de Janeiro, entre os ministros da Fazenda do Brasil e da Colômbia, resultarão pelo menos no reconhecimento público da necessidade de uma cooperação internacional estreita, em relação com os problemas do café. Estes círculos não têm, porém, opinião formada sôbre o modo em que êsse reconhecimento se concretizaria na prática, talvez mediante a ação de uma organização dedicada exclusivamente a êsse objetivo, como é a Junta Internacional do Café, de recente criação.

A Junta foi criada depois que representantes de 16 nações latino-americanas se reuniram, em maio passado, em Nova York, porém nenhuma delas ratificou ainda oficialmente sua participação em suas atividades. A Colômbia assinalou, em forma não oficial, seu apoio à Junta, indicando a necessidade da existência de tal entidade. Acredita-se que aprovará mais adiante sua criação e sua participação.

O Brasil, embora haja tomado parte ativa nos entendimentos que culminaram com a formação da Junta, ainda não assumiu uma posição definitiva. O atual ministro da Fazenda, José Maria Whitaker expressou que não está satisfeito com algumas das recomendações formuladas na reunião que criou a Junta Internacional do Café, e disso tratará certamente — entre outras coisas — em suas conversações com seu colega colombiano, Carlos Villaveces. Uma das objeções de Whitaker é que a eficácia da Junta seria limitada, a menos que estejam representadas as zonas produtoras da África e da Ásia.

Os 14 países da Federdame aprovaram, em princípio, sua participação na entidade, por resolução sancionada em sua reunião de San Salvador, em junho passado.

LONDRES, 4 (UNITED PRESS) — O «Financial Times» comenta hoje as geadas do sul do Brasil num editorial em que diz:

«O café é a principal mercadoria importada pelos Estados Unidos e

(Conclui na 4.ª pág., 1.ª coluna)

FOI PROIBIDO DE CIRCULAR "EL TIEMPO" DE BOGOTÁ

NEGOU-SE A PUBLICAR COMUNICADO OFICIAL

Solidariedade ao Diretor do Jornal

BOGOTA, 4 — (A.F.P.) — Todo o pessoal da direção, da redação, da administração e das oficinas do jornal liberal, «El Tiempo» está a postos, aguardando seja dada solução à situação em que se encontra o jornal, cujo diretor, Roberto Garcia Peña, resolveu suspender a publicação, devido a uma ordem recebida do govêrno.

Como se sabe, devido a um despacho que Garcia Peña dirigiu ao diretor do «Comercio», de Quito — no qual desmentia certas afirmações que uma agência estrangeira atribuiu ao presidente da Colômbia, general Gustavo Rojas Pinilla — exigiu o govêrno que o diretor de «El Tiempo» publicasse uma retificação do texto, a qual lhe foi remetida já redigida e com a indicação de sua assinatura. Tendo as autoridades feito saber a Garcia Peña que o seu jornal não poderia circular sem essa retificação, resolveu êle, na noite de ontem para hoje, que o jornal não apareceria nesta data. Todo o pessoal de «El Tiempo» assinou uma resolução de solidariedade com o seu diretor.

O diretor do jornal submeteu ao govêrno uma fórmula de transação, que está sendo atualmente estudada.

Cabe lembrar que, no seu despacho ao diretor do "Comércio" de Quito, Garcia Peña afirmava, principalmente, ser inexato que os jornalistas Emilio e Carlos Correa tivessem morrido em acidente, visto como foram assassinados, e que era também inexato que "El Tiempo" e "Espectador" tivessem explorado êsse fato por motivos políticos, censurando a lentidão da justiça.

A fórmula de transação consiste em fazer publicar como comunicado oficial e sem assinatura alguma, além da do govêrno, o texto que as autoridades queriam fazer publicar com a assinatura de Garcia Peña, fazendo-o seguir de uma declaração do diretor de "El Tiempo", na qual o mesmo aceita a versão oficial, bem como o fato de que uma agência estrangeira haja atribuído ao presidente Rojas Pinilla, da Colômbia, palavras que êle não pronunciou em Quito, felicitando-se pelo fato de que o inquérito realizado pelas autoridades, no caso do assassínio dos Correa, tenha levado à prisão dois dos responsáveis.

Afundada em Saigon a Lancha da Polícia

SAIGON, 4 (AFP) — Terroristas que estavam escondidos em junco afundaram com o emprêgo de granadas uma lancha da polícia vietnamita que se encontrava atracada no pôrto de Saigon. Não foi assinalada a existência de vítimas.

Dentro de 20 Anos Chegarão a Lua Naves Interplanetárias

CONGRESSO INTERNACIONAL AUSTRONÁUTICO

COPENHAGUE, 4 (United Press) — As primeiras naves interplanetárias chegarão à Lua dentro de 20 anos, mas sem tripulações. As primeiras naves com seres humanos a bordo chegarão à Lua, muito provàvelmente, em fins dêste século.

Essas afirmações foram feitas pelo sr. Norman Peterson, perito norte-americano em matéria de projéteis guiados e que participa do Sexto Congresso Astronáutico Internacional, em Copenhague. O presidente da Federação Astronáutica e presidente do Congresso, sr. Frederik Durant, disse também que não exclui a possibilidade de que o homem chegue à Lua antes do ano 2.000.

Um delegado russo, o professor Sedov, disse, contudo, que estas afirmações são apenas «fantasias científicas» e que nenhum cientista sério pode predizer, agora, tal como estão as coisas, quando o homem poderá cruzar os espaços em naves capazes de regressar à Terra. O mesmo Sedov, não obstante, afirmou que as comunicações interplanetárias são perfeitamente possíveis.

O dr. Peterson e o dr. Hayward Canney, de Nova York, apresentará hoje ao Congresso, um trabalho conjunto sôbre «os usos e duração dos veículos satélites artificiais». Falando à «United Press», o dr. Peterson disse categòricamente que, sem dúvida alguma, as primeiras naves interplanetárias chegarão à Lua dentro dos próximos 20 anos e que é muito possível que o primeiro homem chegue ali antes de terminar êste século. O Congresso Internacional Astronáutico iniciou agora seus trabalhos, pròpriamente ditos.

AVIADORES AMERICANOS LIBERTADOS PELA CHINA

HONG-KONG — Prejudicada também pelas condições atmosféricas, esta radiofoto fixa, contudo, em primeira mão para o Brasil, a chegada dos onze membros da Fôrça Aérea norte-americana, libertados pelos comunistas chineses, no momento em que chegam a Hong-Kong — (Radiofoto U. P.)

LEIA HOJE

— COMEMORA-SE HOJE O ANIVERSÁRIO DO ATENTADO DA RUA TONELERO — Homenagens à memória do major Vaz — 1ª Seção, 3ª página.

— EXIBIDA NA CAMARA A FICHA DO «GUARDA PESSOAL» JOAO GOULART — Sessão agitada com incidentes entre o sr. Carlos Lacerda e os trabalhistas — 1ª Seção, 3ª página.

— INSTRUÇÕES PARA O TRAFEGO, QUANDO DA REALIZAÇÃO DO GRANDE PRÊMIO — Determinações sôbre a movimentação de autos, bondes, ônibus e lotações — 2ª Seção, 1ª página.

— SIGNIFICATIVA HOMENAGEM A IMPRENSA PRESTADA PELO COMANDO DA POLICIA MILITAR — Inaugurada a sala «Orlando Ribeiro Dantas» — 2ª Seção, 1ª página.

— NO SENADO FEDERAL Reclamação contra o silêncio oficial sôbre o caso do petróleo de Nova Olinda — 1ª Seção, 3ª página.

Crônica de Joel Silveira

PEDRO ALEIXO

UMA derrota inesperada (e injustissima) e mais uma dívida de alguns milhares de cruzeiros, foi o que Pedro Aleixo recebeu das últimas eleições. A derrota, contudo, não o tornou um despeitado, nem jamais poderia passar pela sua cabeça, tão madura, a idéia de transformar o insucesso pessoal numa cruzada contra a democracia. Quanto à dívida, êle a pagará até o último tostão — e para isso é que acorda com o sol, se enfurna no gabinete metade do dia, a cuidar de pareceres, demandas, defesas e acusações, passa a tarde no Forum e, depois do jantar, entra pela noite a dentro, num artesanato diário que muitas vêzes sacrifica os domingos. O clima dessa faina o encontramos logo que penetramos no seu espaçoso gabinete pejado de livros, com suas poltronas onde é difícil sentar porque papéis e volumes não o deixam.

O homem pobre o honesto contraiu uma dívida; e como a sua retidão não lhe permite adiamentos ou recomposições, é no trabalho que êle vai buscar o dinheiro que é preciso entregar ao banco, na data e na hora certas.

• • •

Muitas vêzes, porém, os amigos reclamam sua presença e o subtraem compulsòriamente ao trabalho. E, rodeado dos que o estimam e o seguem, Pedro Aleixo se revela aquilo que vi de perto: um magnífico espetáculo de inteligência, de lucidez, de bom senso, e, também, de humor e ironia. Sua prodigiosa inteligência mais se destaca porque nela não se nota nenhuma presunção ou vaidade, nenhuma preocupação de brilho. Em Pedro Aleixo, pelo contrário, encontramos isso que tão raro se vai fazendo no Brasil: a capacidade de dialogar, o poder de numa roda de cinco, seis ou mais pessoas, e por mais diversas que sejam elas, não sòmente interessá-las no assunto mas, o que é mais difícil, permitir-lhes que falem, opinem, concordem ou discordem. Nessa arte de conduzir uma conversa, Pedro Aleixo tem muito de um regente experimentado que conhece os recursos de sua orquestra e sabe que, no desenvolver da partitura, muitas vêzes o intermitente e esporádico timbalo pode ser tão insubstituível como o violino «spalla».

O que, porém, mais me alegrou foi encontrar em Pedro Aleixo não um desencantado a ruminar, cheio de amargura, a ignominiosa injustiça sofrida, mas um batalhador seguro e bem humorado, cada vez mais convicto do que sòmente o povo, através das urnas, pode remendar os seus próprios erros. Pedro Aleixo continua a servir, com sinceridade e entusiasmo, ao regime que nas últimas eleições, ao mesmo tempo que o derrotava, consagrava a nulidade bovina do sr. Benedito Valadares com mais de 700 mil votos. Noutros, injustiça semelhante gerou rancores e desencantos. Em Pedro Aleixo ela passou de raspão, sem sequer atingir a sua poderosa e blindada fé na Democracia e na Liberdade.

Contra a Interferência de Grupos Financeiros Poderosos e Ávidos de Negócios e Negociatas

Manifesto dos Empregados das C. Econômicas aos Trabalhadores, Funcionários e Autárquicos

Razões do Seu Apoio à Candidatura Juarez

Os economiários brasileiros dirigiram aos trabalhadores, funcionários públicos e servidores das Caixas Econômicas e autarquias o seguinte manifesto: «Nós, que trabalhamos nas Caixas Econômicas do Brasil, percebemos, de um modo especial, as atuais dificuldades do povo brasileiro, dado o nosso contacto com as dezenas de milhares de pessoas que recorrem às nossas Instituições, dada a nossa própria condição de trabalhadores, de associados do Instituto dos Bancários, e também de funcionários de uma Autarquia, em condições assemelhadas com as dos Servidores Públicos.

E é pensando no Brasil, na situação dos homens do povo, dos trabalhadores assalariados, dos funcionários e empregados Públicos e das Autarquias, que a todos nós dirigimos, e de um modo especial, aos nossos colegas, a fim de sufragarmos, nas urnas, a 3 de outubro, o nome de Juarez Távora para presidente da República.

Antes de tudo, sòmente por processos democráticos, alicerçados no voto popular, poderemos ter um clima de confiança, concórdia, de dignidade, capaz de permitir a solução dos magnos problemas do país e do povo.

Mas é necessária que, através do voto, saibamos escolher, para presidente, um brasileiro que extinga, na vida pública do país, a interferência de poderosos grupos financeiros, ávidos de negócios e negociatas de tôda sorte, feitos às custas do povo. Um brasileiro que mande para a cadeia não só os ladrões de tostão, mas também, e sobretudo, os ladrões de milhões. Um brasileiro, que, animado de verdadeiro espírito patriótico, tudo faça para o completo triunfo da «Petrobrás», e dêsse modo, para nossa definitiva vitória na batalha do petróleo.

Um brasileiro que procure realmente a intensificação e a diversificação da produção das nossas riquezas — única maneira de deter e elevação dos preços. Um brasileiro que termine com o assalto feito, pelos mais variados modos, aos Institutos de Previdência, ao Fundo Sindical, e a tôdas as Instituições que devem e podem realmente socorrer aqueles que contribuem para o seu funcionamento, com grandes descontos em seus vencimentos. Um brasileiro que dê a êsses trabalhadores a possibilidade de fiscalizarem a aplicação dos dinheiros descontados de seus salários e ordenados, e lhes assegure o direito de participarem da direção daqueles Institutos. Um brasileiro que efetive e procure aperfeiçoar a Legislação Social; que garanta a liberdade sindical; e que, por novas medidas, como o salário família, a participação nos lucros e a melhor distribuição de rendimentos, assegure um justo tratamento aos que labutam e produzem. Um brasileiro capaz não sòmente de garantir em sua plenitude os direitos adquiridos dos funcionários públicos e das autarquias, como ainda, de elevar êsses servidores a um mais alto nível, de garantir com justiça as promoções e a seleção para os cargos de chefia, de realizar uma substancial reforma administrativa e de pôr fim ao regime de filhotismo e de partidarismo. Um brasileiro capaz de assegurar integralmente o cumprimento da Constituição da República.

E ÊSSE BRASILEIRO E' PRECISAMENTE JUAREZ TÁVORA

Queremos frisar e acentuar de um modo especial, que a vitória de Juarez Távora, de acôrdo com as suas próprias opiniões e com a troca de idéias que com êle tivemos, será a maior garantia para os direitos e a elevação dos funcionários e servidores públicos e de autarquias. Sòmente os parasitas, que desonram a sua elevada condição de "Servidores Públicos"; sòmente os que pretendem, praticando as maiores injustiças contra os seus colegas, perpetuar o regime de "pistolão" e de favoritismo, podem temer a vitória de Juarez Távora.

Quanto à Caixa Econômica, o pensamento comum — dêle e nosso — é que pelo menos um dos seus diretores deve ser eleito pelo próprio pessoal, dentre seus elementos mais categorizados, participando, assim, diretamente, da direção da instituição; que qualquer acesso aos cargos técnicos e de início de carreira, sejam quais fôrem, devem ser feitos após a aprovação dos candidatos em concurso de provas; que a criação de novos cargos ou o aumento nas lotações dos quadros funcionais existentes, só devem ser realizados com a aprovação do Conselho, após ouvidos os órgãos técnicos; que os empréstimos feitos pelas Caixas sejam exclusivamente populares, afastadas, assim, sistemàticamente, as operações com grandes capitalistas e grupos econômicos, para fins eminentemente lucrativos, dando-se, sempre, aos empréstimos realizados, a mais ampla divulgação, inclusive, dos respectivos prazos e taxas de juros.

As Caixas Econômicas poderão, dêsse modo, contribuir mais eficazmente para resolver o problema da casa popular; para amparar os homens e mulheres do povo, em suas angústias e dificuldades. E, procurando aumentar as reservas e os meios destinados a tão altos fins sociais, devem elas criar novas Carteiras, como as de Capitalização e de Seguros.

Funcionários, organizai vossos núcleos pró-Juarez Távora, no **Movimento de Renovação Nacional!**

Colegas das Caixas Econômicas de todo o Brasil, organizai, igualmente, tais núcleos, e comunicai-vos conôsco: rua Alvaro Alvim, 31, sobreloja, Rio de Janeiro.

Brasileiros!

Pelo desenvolvimento, em bases nacionais, das riquezas do Brasil; pela Democracia e pela Constituição; pela defesa e elevação dos direitos sociais do nosso Povo; pela reforma e pela decência administrativa; pela ampliação dos recursos para os municípios; pela melhor distribuição da Riqueza do País; pela justiça social e pela liberdade; numa palavra, **em defesa da revolução pelo voto, sufraguemos, a 3 de outubro, o nome de Juarez Távora, para presidente da República!**

A diretoria do Núcleo dos Economiários pró-Juarez Távora — Francisco Mangabeira, Aurélio da Nova Castello Branco, Gérson Bandeira de Gouveia Filho, Edgar Alves da Cruz, Cristóvão Mendes da Silva, Edgar de Couto, Aliene Rafael Durão Brito, Renato de Borja Reis, Hugo dos Santos Oliveira, Max Newton Bezerra, Francisco de Paula Oliveira, Luis Gonzaga de Castro Lima, Erasmo de Macedo Filho».

ENCONTRO MATINAL

GENTE DO LIXO

Eneida

VARIAS, muitas e inúmeras vêzes eu os tenho encontrado nas ruas desta cidade, remexendo latas de lixo, apanhando papéis, carregando gravetos. Sempre os vejo maltrapilhos, tristes, as cabeças tão habituadas a rebuscar o chão que se desacostumaram a olhar para o alto; suas bocas desaprenderam a sorrir. Serão criaturas humanas? Mesmo sabendo as razões pelas quais aquelas crianças, homens e mulheres, vivem assim, confesso que com um nó na garganta acabo de ler uma reportagem, publicada por um vespertino, contando a história de algumas famílias que podem ser chamadas gente do lixo.

Há muito tempo eu não lia uma história assim, tão dolorosa. Nela surgem os personagens: um menino de oito anos morador com sua avó num barracão da Avenida Brasil, moradia (se é que assim se pode chamar aquela imundície) localizada ao lado de um terreno que serve para depósito de lixo. José Maria — êsse o seu nome — e a avó passam seus dias separando vidros, latas, ossos, para vender. Com o resultado dessa venda, comem. Apenas comem. O que? Depois é d. Claudina, moradora em Caxias que vem diàriamente para um monturo no Amorim com seus dois filhos: uma menina de sete anos, um menino de cinco, catar vidros, latas, ossos, papéis. Claudina — conta o repórter — era mocinha e já vivia no lixo quando conheceu Lourenço que apanhava papéis; como até no lixo pode haver amor, juntaram-se os dois na mesma miséria e começaram a trabalhar em sociedade. Lourenço deu dois filhos à Claudina; abandonou-a depois. Foi continuar catando vidros, latas, ossos, papéis em outros lugares, talvez com outra mulher e agora são as duas crianças — tão pequeninas — que auxiliam Claudina a viver no lixo.

Digam os leitores pode haver uma história tão dolorosa quanto esta? O repórter conta mais: «as principais utilidades procuradas no lixo pelos infelizes catadores são: papel, metais, pano, ossos, vidros e estopa. Esta última, depois do alumínio (restos de panelas) e do chumbo, é considerada como verdadeiro diamante de primeira água pelos faiscadores do lixo. Tudo por causa do preço que paga o dono do depósito ou o seu intermediário. Um quilo de estopa representa a cobiçada importância de dois cruzeiros». «Depois, o que mais dá é o alumínio e o chumbo. Latas e ossos são pagos à razão de quarenta centavos o quilo e o vidro a trinta centavos».

Olho as fotografias que ilustram a reportagem: vejo José Maria de corpo dobrado sôbre o monturo. Quantos e quantos quilos de estopa, alumínio e chumbo precisa êle encontrar para ter o direito de comer um pão, um pedaço de carne? José Maria saberá que existe leite e êste um alimento muito necessário às crianças? José Maria terá algum dia encontrado um brinquedo, numa lata de lixo? A menina de Claudina já achou alguma vez uma boneca? Os pequeninos miseráveis que vivem em contacto direto com as imundícies encontrarão, um dia, livros? Aprenderão nos velhos jornais rasgados as letras e as sílabas? Serão capazes de crescer sem saber ler? Continuarão pela vida afora enxafurdados no lixo?

Êste nó que sinto na garganta não significa piedade e sim ódio. Ódio porque existem tantas crianças perdidas no lixo. Sinto ódio e — juro que — só gostaria de sentir amor.

PROVIDÊNCIAS PARA A IMPLANTAÇÃO DE INDÚSTRIAS BÁSICAS NO NORDESTE

Em Função da Energia de Paulo Afonso

O Conselho Nacional de Economia submeteu ao presidente da República longo parecer sôbre o aproveitamento da energia de Paulo Afonso, como ponto de partida para a implantação de um parque de indústrias básicas no Nordeste. Esse documento apresenta, no final, uma série de sugestões sôbre as medidas necessárias a que o desenvolvimento industrial daquela região se processe em harmonia com o Sul do país e foi encaminhado pelo sr. Café Filho à Comissão do Vale do São Francisco, Companhia Hidrelétrica do São Francisco, Banco de Desenvolvimento Econômico, SUMOC e Ministério da Agricultura, para os devidos fins.

Os estudos do CNE concluem pela localização de indústrias no Baixo São Francisco e sugerem as seguintes medidas, por parte dos órgãos governamentais: 1) apressar os estudos e as obras a realizar no Baixo São Francisco, para abrir à navegação transatlântica os 300 quilômetros entre Barra e Piranhas; 2) promover, com urgência, a conclusão dos trabalhos da Comissão do Vale do São Francisco sôbre a implantação de indústrias eletroquímicas e eletrometalúrgicas; 3) estimular, por medidas indiretas, a criação da indústria de alumínio, fator de fortalecimento estrutural de economia do país, resguardando as fábricas já existentes da eventual concorrência esmagadora e inoportuna; 4) favorecer a transplantação de indústrias de base, de comprovada idoneidade técnica e financeira, por meios de medidas cambiais e fiscais restritas a essas indústrias; 5) propiciar facilidades administrativas à Comissão para que possa realizar os seus objetivos, especialmente nos que se referem à região do Baixo São Francisco.

PREFIRAM OS GUARDA-CHUVAS COM ARMAÇÃO FERRINI
VERIFIQUE A MARCA NA VARETA
Arcadas

O PREÇO DAS REFEIÇÕES NOS RESTAURANTES DO SAPS

Uma explicação aos frequentadores e ao povo

A Direção do SAPS dirigiu ao ministro do Trabalho extensa exposição de motivos sôbre o problema do preço das refeições nos restaurantes populares. Mas deseja discutir o assunto também com os frequentadores dêsses restaurantes, dando, ao mesmo tempo, uma explicação ao povo em geral.

O problema é delicado e não é novo. Tem sido tratado, entretanto, mais com a preocupação de fazer demagogia do que com ânimo de resolvê-lo. Em consequência da timidez de uns e da leviandade de outros, êle se apresenta agora de tal maneira agravado que colocou o SAPS diante de um dilema: aumentar os preços das refeições ou fechar os restaurantes.

Fechar os restaurantes num fim de govêrno, quando tôdas as responsabilidades da administração serão transferidas daqui a pouco ao presidente da República, eleito a 3 de outubro, seria para a atual Direção do SAPS a solução mais cômoda. Tomar o outro caminho, entretanto, pareceu-lhe do seu dever, tendo em vista que o SAPS não pode falhar na sua tarefa principal e mais imediata, que é assegurar aos trabalhadores previdenciários o fornecimento diário de uma alimentação adequada e pelos menores preços possíveis.

* * *

Aí está o problema: quais são os menores preços «possíveis»? Em qualquer casa comercial, em qualquer quitanda, o menor preço «possível» seria aquêle que cobrisse o preço de custo da mercadoria e deixasse ao revendedor uma pequena margem de lucro para a cobertura de impostos, despesas com empregados e outras.

No SAPS, que não foi feito para «dar lucro» como uma casa comercial qualquer, o menor preço possível será aquêle que simplesmente cubra o custo da produção de refeições. O que tem acontecido é que as refeições do SAPS, há muitos anos, são vendidas aos frequentadores dos seus restaurantes por preços muito abaixo do custo.

Essa situação permanentemente deficitária vinha sendo mantida, mas agora, com a majoração dos preços de tôdas as utilidades essenciais, do leite à carne e às frutas e legumes, ela reclama uma solução imediata, sob pena de levar o SAPS ao encerramento puro e simples das atividades dos restaurantes, em prejuízo de milhares de pessoas que se utilizam dêles diàriamente.

Manter essa situação, com tais consequências, seria mais que demagogia: seria um crime contra os trabalhadores, além de uma deslealdade com a administração que resultará das eleições de outubro.

* * *

A situação é a seguinte:

Uma refeição do Restaurante Central da praça da Bandeira custa ao SAPS, em média, 13 cruzeiros; e é vendida por 10 cruzeiros ao frequentador.

Uma refeição no Restaurante da Imprensa custa ao SAPS, em média, Cr$ 17,80 e é vendida por apenas 8 cruzeiros.

No Restaurante do IAPC, custa Cr$ 16,33 e é vendida por Cr$ 10,00.

No Restaurante da Estiva, custa Cr$ 15,03 e é vendida também por Cr$ 10,00.

O mesmo acontece em todos os outros Restaurantes, que deram, consequentemente, ao SAPS, só no mês de maio dêste ano, um prejuízo de 7 mil contos (sete milhões de cruzeiros).

* * *

NOVOS PREÇOS A PARTIR DE SEGUNDA-FEIRA

A partir de segunda-feira próxima, em consequência da situação resumidamente exposta acima, começarão a vigorar os novos preços propostos ao ministro do Trabalho:

Restaurante Central	Cr$	15,00
Restaurante dos Servidores	Cr$	20,00
Restaurante da Imprensa	Cr$	15,00
Restaurante do M. T. I. C.	Cr$	20,00
Restaurante dos Aeroviários	Cr$	15,00
Restaurante Klabin	Cr$	15,00
Restaurante da Estiva	Cr$	15,00
Restaurante do I. A. P. C.	Cr$	15,00
Restaurante dos Estudantes	Cr$	15,00
Restaurante do Matadouro de Santa Cruz	Cr$	20,00
Restaurante do Palácio do Catete	Cr$	25,00

Cabe esclarecer ainda que os preços acima representam o limite máximo de aumento. Os novos preços, conforme a experiência, poderão atingir êsse teto e em muitos casos poderão ficar abaixo dêle.

Comerciantes Autuados Pelos Fiscais da COFAP

A Fiscalização da COFAP efetuou as seguintes autuações: Bar dos Sopranos, rua do Lavradio 10, por extôrvo; Mercadinho São Sebastião, na praia de Botafogo 472, por falta de tabela de preços; Panificação e Confeitaria Mourisco, na praia de Botafogo 492, por majoração e pêso irregular; Café e Bar Ponto Chic, à rua da Passagem 56, por majoração e falta de tabela; M. Pinheiro Rocha (carvoaria), rua da Passagem 60, por falta de tabela de preços; Padaria das Flôres, à rua da Passagem 114, por extôrvo; Grande Tinturaria Rennre, na rua da Passagem 182, por majoração de preços; Café Duas Nações, na avenida Amaro Cavalcanti 1821, por majoração; Café e Bar Clarinha, na rua Dr. Bulhões 88, por falta de tabela de preços e majoração; Café e Bar Diacui, na avenida Amaro Cavalcanti 2039, por extôrvo; Restaurante 5 de Outubro, na avenida Amaro Cavalcanti 2012, por falta de tabela de preços; Armazém Redentor, na estrada Marechal Rangel 912, por majoração; Café e Bilhares Vaz Lôzo, na estrada Monsenhor Félix 10, por extôrvo; Bar dos Lordes, na rua dos Arcos 2, por falta de tabela de preços; Joaquim Mendes Ramos, na rua Evaristo da Veiga 123, por falta de tabela de preços; Café Modêlo, na praça das Nações 96, falta de tabela de preços; Panificação, Batalha, na avenida dos Democráticos 719, por falta de fornada do pão francês; Café e Bar Magnífico, na rua Senador Pompeu 239, por majoração; Quitanda situada na avenida Mem de Sá 62, por falta de nota de venda; Café e Bar Mem de Sá, na avenida Mem de Sá 82, por extôrvo; Panificação Mogiana, na praça João Pessoa, loja 2, por embalagem irregular; Armazém Barros, na rua do Lavradio 154, por embalagem irregular; Manuel Tavares Coutinho, na rua Manuel Machado 223, por majoração; Café Rei dos Mares, na rua Pedro Alves 229, por extôrvo; Café Restaurante e Bilhares Portela, na rua Pedro Alves 205, por extôrvo; Café e Bar Ximbica, na rua Pedro Alves 148, por falta de tabela de preços; Café e Bar Del More, na rua Pedro Alves 119, por extôrvo; Herculano Duarte e Matos, na rua Pedro Alves 93, por falta de tabela de preços; Tomás Moreira & Cia., na rua Pedro Alves, sinúmero, por falta de tabela de preços; Café e Bar Triângulo, na rua dos Arcos 94, por majoração e extôrvo; Café e Bar Santa Maria, na rua 24 de Maio 753, por falta de uniforme; Tinturaria Parisiense, na rua Marquês de Abrantes 20, por majoração; Salão Natal, na rua Marquês de Abrantes 219, por falta de tabela de preços; Mercado São Nicolau, à rua Visconde de Pirajá 490, por majoração; Panificação e Confeitaria, na rua Visconde de Pirajá 611, por extôrvo; Quitanda S. Francisco, na rua Cupertino Durão 79-D, por majoração; Bar e Mercearia Jardinense, na rua Barão de Bom Retiro 1575, por majoração e falta de tabela de preços; A. Gomes, carvoaria, na rua Lins de Vasconcelos 269, por majoração; Café Teixeira, à rua Cabuçu 129, por extôrvo.

FIXADOS OS PREÇOS DOS PRODUTOS FARMACÊUTICOS

RESOLUÇAO DA COFAP

NA reunião de ontem do plenário da COFAP foi aprovada portaria em que é terminantemente proibida aos laboratórios farmacêuticos, a concessão de bonificações ou descontos, sob quaisquer modalidades, que excedam o limite legal de 20% sôbre os preços de lista, autorizados para as vendas em volume, não sendo permitida a emissão de nota à parte para a bonificação. De acôrdo ainda com a referida portaria, os laboratórios infratores terão seus preços de tabela compulsòriamente reduzidos na proporção do excesso, e as farmácias e drogarias que adquirirem medicamentos deixando de deduzir do preço de aquisição as bonificações de descontos excedentes de 20% serão autuadas como infratoras da Portaria n. 280, de 1954, na parte que fixa as margens do comércio farmacêutico.

Determina por fim a Portaria que as farmácias que adquirirem medicamentos, por preços superiores aos da tabela de venda dos laboratórios, apenas poderão acrescentar a êsse preço, 20% para a venda ao público, podendo as farmácias e drogarias, nas entregas a domicílio do consumidor, acrescentar até 3 cruzeiros sôbre o valor total da entrega, para se cobrirem das despêsas concernentes.

Foram ainda aprovados os novos preços de fretes da E. F. Araraquara, para o transporte de caixotes e engradados, e o reajustamento das tarifas da Estrada de Ferro de Goiás. Por fim, o plenário referendou a portaria há dias baixada pelo presidente da COFAP que disciplina a fabricação e a venda de sabão em todo o país.

Entrega Das Insígnias ao Prof. Garcia Júnior

Em solenidade realizada ontem à tarde no salão do Conselho Nacional de Saúde, no Ministério da Saúde, o professor João de Almeida Garcia Júnior recebeu das mãos do ministro Aramis Ataíde as insígnias da ordem do Mérito, no grau de Grande Oficial, com que foi agraciado pelo presidente da República.

Estiveram presentes numerosas personalidades dos nossos meios sociais, científicos e intelectuais, além de todos os membros do Conselho Nacional de Saúde presentemente no Rio. Discursaram o ministro da Saúde e, em agradecimento, o dr. Garcia Júnior.

Demasiado Cedo Para o Encontro Dos Ministros

LONDRES, 4 — (A. F. P.) A data de 3 de outubro, para a reunião, em Genebra, dos quatro ministros das Relações Exteriores, hoje indicada de fonte soviética, é considerada nos meios autorizados desta capital como muito improvável. Considera-se, com efeito, que essa data está muito próxima, e que os trabalhos preparatórios não poderão estar então terminados.

Lembra-se, nesses meios, que se ficou entendido, na conferência de Genebra, que os ministros das Relações Exteriores se reunirião durante o mês de outubro, no espírito dos ocidentais não se trataria do começo do mês.

RECHAÇOU COSTA RICA PROPOSTA DA NICARÁGUA

Ofensa aos Direitos Constitucionais

WASHINGTON, 4 — (U. P.) — Costa Rica rechaçou as propostas da Nicarágua, para a fiscalização dos desterrados políticos, aduzindo que isso infringiria os direitos constitucionais dêstes, segundo transcendeu hoje nesta capital. O embaixador costarricense, Fernando Fournier, ao comentar as reclamações da Nicarágua, de que se exerça um estrito contrôle sôbre os refugiados políticos, manifestou:

"Os desterrados são pessoas que tiveram a desgraça de dissentir do partido político que se acha no poder de seu país".

As propostas nicaraguenses estavam contidas na resposta a um projeto de tratado de amizade, que Costa Rica apresentou recentemente ao govêrno de Managua. A assinatura do tratado foi sugerida pelo Conselho da Organização dos Estados Americanos, como demonstração de que as duas Repúblicas estão dispostas a pôr fim a suas divergências.

Na resposta nicaraguense, o embaixador Guillermo Sevilla Sacasa aceita sete dos 27 artigos propostos por Costa Rica, rechaça 5 e propõe alterações nos outros 15, segundo se informou esta noite à "United Press".

Desastre Com o Avião Bi-Motor "Convair"

ROLLA (Missuri), 4 — A.F.P.) — Já foram retirados sete ou oito cadáveres, dos destroços do bi-motor «Convair», da companhia «American Airlines», que conduzia 30 pessoas — 27 passageiros e 3 tripulantes, e que caiu, em chamas, na região de bosques perto do Parque Nacional de Fort Leonard, hoje à tarde.

O avião assinalara, pelo rádio, vários minutos depois de haver decolado de Stringfield com destino a São Luís, que havia incêndio a bordo e que o pilôto ia tentar descer num aeródromo local. O aparêlho espatifou-se a 1.500 metros, aproximadamente da pista escolhida.

O incêndio comunicou-se ao bosque circundante, impedindo que as primeiras equipes de socorro chegassem ao local, tendo o comandante da base aérea de Fort Leonard declarado que «não há sobrevivente algum».

Precisou o oficial que a oitocentos metros da pista de aterrissagem uma asa do avião bateu numa árvore.

No mês de março último, um aparêlho do mesmo tipo e pertencente à mesma companhia, caiu em Springwield, a 130 quilômetros de Fort Leonard, causando a morte de treze pessoas.

SITUAÇÃO DOS BOLSISTAS BRASILEIROS NO EXTERIOR

COMUNICADO DO ITAMARATI

COMUNICA-NOS a Divisão Cultural do Itamarati: "A propósito de declarações divulgadas sôbre a situação de estudantes brasileiros em Paris, a Divisão Cultural do Ministério das Relações Exteriores refere as seguintes informações: a) em virtude das medidas de Fiscalização Bancária, que proibiram a transferência para o exterior de dinheiro ao câmbio oficial, estudantes brasileiros titulares de bôlsas de estudo estrangeiras viram na impossibilidade de receber os recursos com que as suas famílias ou auxiliavam em sua manutenção no exterior e apelaram para o Itamarati, solicitando-lhe ajuda; b) embora não tivesse qualquer compromisso com as referidos estudantes, o Itamarati atendeu-lhes ao apêlo, concedendo no primeiro semestre do corrente ano auxílio mensal de 50 dólares a 48 estudantes, detentores de bôlsas outorgadas por vários países, em sua maioria pela França; c) tendo a verba de Intercâmbio Cultural sofrido, no presente ano, grande redução, não pôde o Itamarati atender a todos os pedidos de auxílio e para a sua concessão adotou o critério da preferência aos estudantes que frequentam cursos de aperfeiçoamento ainda não existentes no Brasil; d) esgotando-se a 30 de junho os recursos da mencionada verba, e para evitar fôsse suprimido o auxílio concedido àqueles estudantes, o Itamarati — conforme noticiaram os jornais em 8 de junho último — solicitou à Presidência da República liberação da parte congelada da verba de Intercâmbio Cultural, comprometendo-se, por outro lado, a economizar a quantia correspondente em outra de suas verbas orçamentárias; e) tendo sido aprovada pela Presidência da República a proposta do Itamarati, a Divisão Cultural tomou as providências necessárias para o prosseguimento no segundo semestre de 1955 da concessão do auxílio aos estudantes brasileiros.

Além disso, cumpre esclarecer que não consta na Secretaria de Estado nenhuma medida de repatriação de estudante."

ENCERRADA A CONFERÊNCIA GERAL DOS BISPOS LATINO-AMERICANOS

ALOCUÇAO DO CARDEAL PIAZZA

A Conferência Geral do Episcopado da América Latina, que contou com a participação de representantes de todos os países dêste Continente, depois de várias sessões, durante as quais foram debatidos múltiplos problemas de ordem religiosa, com louvável espírito de união, encerrou-se, ontem, solenemente. Agradeceu-se a participação de clero de outros países no trabalho apostólico da América, e sobretudo a obra de Cooperação Sacerdotal Hispano-Americana, a qual, com sua ação missionária, vai ao encontro dos desejos do Santo Padre.

Nada foi omitido nesta Assembléia, para uma fiel apresentação do panorama religioso latino-americano. Citou-se o muito de bom que existe; revelaram-se as faltas e as deficiências com tôda franqueza; e vislumbraram-se os caminhos a percorrer, para fortalecer a fé católica nos indivíduos, a fim de que possam resistir às diversas ideologias contrárias às crenças católicas.

FALA O CARDEAL PIAZZA

Ao ensejo do encerramento dos trabalhos da conferência geral do Episcopado, o Cardeal Adeodato Piazza pronunciou as seguintes palavras:

A Conferência do Episcopado de todo o Continente é um acontecimento de suma importância na história religiosa da América. Foi inaugurada no dia seguinte ao do inolvidável triunfo eucarístico com as palavras do Sumo Pontífice, e agora quero encerrá-la com as palavras do Apóstolo S. Tiago: «Todo dom perfeito vem do Pai das luzes». Esta Conferência é um dom perfeito que o Pai das luzes continuará aperfeiçoando em suas consequências.

Bênção Especial do Cardeal Spellman

SÃO PAULO, 4 — Esteve em visita a esta Capital o cardeal Francis Spellman, arcebispo de NovaYork, o conhecido prelado norte-americano deu uma bênção na Catedral Metropolitana de S. Paulo, dirigindo depois uma saudação à população desta cidade. (Asp).

Importância do Comércio Mundial do Cerda e Pêlo

WASHINGTON, 4 (U. P.) — O Departamento de Comércio divulgou hoje, pela primeira vez, um estudo sôbre o comércio mundial de cerda e pêlo de animais.

O relatório assinala a importância adquirida por êsse produto na indústria moderna, observando que foram encontradas 50 novas aplicações para a cerda e o pêlo na fabricação de escôvas, aparelhos acústicos, automóveis, móveis, etc.

Segundo êsse estudo, o Brasil exporta pêlo, sobretudo o de cavalo, em quantidades que variam entre 100.000 e 250.000 quilos por anos. Os principais mercados do Brasil são os Estados Unidos, Grã-Bretanha, Holanda e Suécia.

Delegação Russa a Reunião de Genebra

PARIS, 4 — (A. F. P.) — A emissôra de Moscou anunciou que a delegação soviética à conferência atômica de Genebra, a ser iniciada em 8 do corrente, será chefiada pelo acadêmico Dimitri Skobeltzyn, membro da Academia das Ciências da URSS, e composta de vários cientistas, compreendendo igualmente o sr. A. Soldatov, chefe do Departamento da América no Ministério das Relações Exteriores da URSS.

O acadêmico Skobeltzyn tinha sido nomeado, em 15 de janeiro último, representante soviético na Comissão Consultiva das Nações Unidas, encarregada da convocação da presente conferência. E' presidente da Comissão de Prêmios Nacionais Stalin para a Paz. Quanto ao sr. A. Soldatov, fêz parte da delegação soviética à conferência dos Quatro Grandes, em Genebra, encerrada no mês passado.

A delegação ucraniana será chefiada pelo sr. Alexandre Paliajadin, presidente da Academia de Ciências da Ucrânia, e a da Bielorússia pelo sr. Kuprevitch, presidente da respectiva Academia de Ciências.

Precisou a emissôra de Moscou que as três delegações partiram hoje para Genebra.

Cadetes Americanos em Belo Horizonte

BELO HORIZONTE, 4 — Procedente de São Paulo, encontra-se nesta capital, a delegação de cadetes americanos. Os visitantes deverão percorrer as cidades de Ouro Prêto, Sabará e Poços de Caldas — (A. N.).

Últimas Esportivas

Levantou o São Paulo o Torneio de Caracas

CARACAS, 5 (A. F. P.) — **O São Paulo Futebol Clube levantou o torneio internacional disputado nesta capital. Seu último comprimisso foi frente ao Valência, com quem empatou pelo escore de 1-1.**

Desastre Mineiro em Gelssenkirchen

GELSEENKIRCHEN, 4 (A. F. P.) — Pela segunda vez em cinco anos, esta cidade, grande centro mineiro, de mais de 300.000 habitantes, situado a meio caminho entre Essen e Dortmund, foi teatro de um terrível drama de mina. Ao passo que a explosão de Grisu, de 20 de maio de 1950, custava a vida a 78 mineiros, a catástrofe de quarta-feira à tarde parece tomar proporções quase tão trágicas quanto aquela: o número de vítimas eleva-se a 41 mortos, inclusive 25 desaparecidos que permanecem no fundo da mina, havendo outros 25 mineiros gravemente feridos ou queimados e que continuam inconscientes, nos hospitais da cidade, em estado desesperador.

A explosão ocorreu ontem à tarde, sendo assim descrita por um dos que escaparam: «Eu fazia parte da equipe da tarde, e trabalhávamos a 900 metros de profundidade, quando percebemos um vivo clarão, logo seguido de forte explosão acompanhada por gritos de dôr e desespero. Fomos imediatamente cercados por uma fumaça acre e por espessa poeira de carvão. Precipitamo-nos então para o fosso de saída, tentando alcançar a superfície tão ràpidamente quanto possível».

Pensa-se que a explosão foi provocada por um curto-circuito, afirmando velhos mineiros que «o arejamento foi sempre mau na mina de Dahlbusch». Pretendem outros que os riscos de acidente vão aumentando devido ao emprêgo de «pessoas inteiramente estranhas ao ofício», que não levam em conta as medidas de segurança.

As equipes de socorro, imediatamente alertadas, trabalharam durante tôda a noite. As primeiras horas da manhã, 16 mortos e os feridos tinham sido trazidos à superfície. Entretanto, continuando a lavrar o fogo, logo ficou evidente a impossibilidade de serem prosseguidos os trabalhos de salvamento, devido ao perigo de novas explosões. Pelas 11 horas da manhã, os responsáveis mandaram sair os homens das equipes de socorro, e fizeram murar os poços em chamas, a fim de privar de ar o foco do incêndio, que ameaçava

(Conclui na 7.ª página)

LIMPEZA DE CAIXAS DÁGUA

Reservatórios d'água sujos representam perigo para a saúde. Mande limpar suas caixas d'água, qualquer que seja o tamanho, por processo moderno e eficiente. Impermeabilização de caixas d'água e desinfecções. Garantia dos serviços.

HYDRO SANEADORA — SALDANHA

TELS.: 22-4837, 52-3358 e 37-2862 — CORTE E GUARDE.

DR. A. DE CARVALHO AZEVEDO
e DR. ROBINSON ROUBACH
DOENÇAS DO CORAÇÃO
ELETROCARDIOGRAFIA
NA AVENIDA MARECHAL CAMARA, 271 — GRUPO 804 — TEL.: 52-1335 — Consultas com hora marcada.

AGORA MAIS FÁCIL DO QUE NUNCA

ANUNCIAR PARA MILHARES

PROCURE O DEPARTAMENTO DE PUBLICIDADE DO

Diário de Notícias

AV. RIO BRANCO 133 • DEFRONTE À GALERIA DOS COMERCIÁRIOS

De R. Magalhães Júnior

UM HERÓI NACIONAL

HÁ precisamente um ano tombava numa das ruas de Copacabana, morto a bala, um herói nacional: o intrépido major da Aeronáutica Rubens Florentino Vaz. Morreu dando um exemplo extraordinário de altruismo. Sua memória deve ser cultuada como paradigma de valor e dignidade. O que enobrece o seu sacrifício é precisamente o que êle tem de voluntário.

Havia um candidato a deputado federal e jornalista de combate com a vida em perigo, já agredido antes e de novo ameaçado. Não se tratava, agora, de simples intimidação. Queriam, desta vez, sumàriamente eliminá-lo. Sabendo que ia exercer uma perigosa missão, ofereceu-se o major Rubens Florentino Vaz para, com outros colegas, guardar com o seu corpo o político e jornalista ameaçado. E foi no atentado contra êste que pereceu. Podia, tendo espôsa e filho, ter ficado cômodamente no seu lar, sem se envolver em tais assuntos, com a fria indiferença com que muitos, civis e militares, encaram os acontecimentos, como se os contemplassem de outro planeta. Mas sua formação moral, seu espírito cívico, sua noção de honra e de dever não lhe permitiam tal conduta. O regime democrático não comportava a eliminação de adversários, nem a vindita pessoal, sangrenta e estúpida. O que caracteriza uma democracia é a liberdade de opinião, o direito de discordar e dar as razões da discordância, o direito de denunciar o êrro e a culpa, a fraude e o crime, onde quer que estejam, ainda que no seio do próprio govêrno. Era um democrata que zelava pelo funcionamento da democracia e das franquias que constituem suas características essenciais.

Aquêles que prezam a democracia e detestam as ditaduras, quaisquer que elas sejam, a curto ou longo prazo, são os que em verdade têm o inconcusso direito de homenagear no dia de hoje a memória do major Vaz, o maior sacrificado nos acontecimentos de agôsto do ano passado. O maior sacrificado porque moço, generoso e idealista. Porque nada pleiteava para si, nem defendia uma posição ou um pôsto no poder. Defendia apenas um princípio e, em nome dêsse princípio, uma vida que não era a sua e em cuja defesa tombou.

A Aeronáutica conquistara em Eduardo Gomes o seu primeiro símbolo democrático, quando em princípio de 1945 aceitou que o seu nome fôsse apresentado como bandeira de combate à ditadura, fôssem quais fôssem as consequências que disso resultassem. Há um ano, outro nome se juntou ao de Eduardo Gomes: o do major Vaz. Não tem outro sentido o seu sacrifício. Sua última missão como guarda voluntário da vida que salvou tinha sido precisamente ao acompanhar a pessoa ameaçada a um comício, em pleno desenvolvimento de uma campanha eleitoral, a que conduziria ao pleito de 3 de outubro do ano passado. Morreu para que uma voz não fôsse reduzida ao silêncio, para que uma opinião não fôsse abafada, para que não se retirasse de um pleito eleitoral um candidato por meios violentos. Morreu pela lei e pela democracia.

Guarde o seu nome a Aeronáutica brasileira entre os que mais refletem suas recentes mas já gloriosas tradições. Guarde-o a Aeronáutica ao lado daqueles bravos rapazes, que eram também moços e que também morreram, como o major Vaz, combatendo as ditaduras nos céus da Itália, ao lado da FEB. Guarde-o a Aeronáutica no panteon dos seus heróis porque não é menor o seu valor, como soldado da democracia, pela qual deu o seu sangue numa rua de Copacabana. Guarde-o com veneração e com respeito, não permitindo que lhe deturpem a significação do nobre gesto e o valor moral do seu admirável sacrifício.

NA CÂMARA DOS DEPUTADOS

• UMA SESSÃO AGITADA E SUSPENSA

• EXIBIDAS AS FICHAS DO «GUARDA PESSOAL» JOÃO GOULART

• EMPRÊSAS COM LUCROS ATÉ 9.375%

NA véspera das homenagens à memória do major Rubem Vaz, a sessão da Câmara dos Deputados teve o seu momento agitado, quando o sr. Carlos Lacerda, para responder a interpelações de representantes do PTB, exibiu os originais das fichas em que o sr. João Goulart figura como membro da guarda-pessoal do sr. Getúlio Vargas. Falava o sr. Josué de Sousa, do Amazonas, protestando contra o sistemático descaso dos poderes públicos pelo seu Estado. Fazendo um paralelo entre as providências adotadas em relação a dois Estados, o Paraná e São Paulo, por motivo das geadas que atingiram os cafezais, e os apêlos que recebe da Amazônia para socorro às populações flageladas pelas enchentes, confessou-se revoltado pela ausência de atenção governamental para os problemas que afligem aquela região nordestina.

O orador, que é do PTB, fêz, porém, uma ressalva para o govêrno do sr. Getúlio Vargas, e criticou com severidade a imprensa que combateu o ex-presidente, acusando alguns jornais — inclusive a «Tribuna de Imprensa» — de tentativa de subversão da ordem.

Então o sr. Carlos Lacerda, considerando o orador «um escafandrista num mar de lama», perguntou-lhe se achava que a opinião pública devia ser orientada pelos «gregórios» e negocistas.

OS RESPONSAVEIS PELA MORTE DE VARGAS

O sr. Josué de Sousa respondeu com acusações ao aparteante («odiento», «doente», etc) enquanto êste por sua vez acusava o orador de ter abandonado o amigo na hora extrema e de não o ter avisado dos êrros e das indignidades que se cometiam em nome do presidente.

Voltou o sr. Carlos Lacerda, para responder a uma afirmação do orador sôbre a responsabilidade do aparteante na morte do sr. Getúlio Vargas: Salientou o representante carioca que se considera inocente da morte do ex-presidente. As causas de um suicídio são tão complexas, que seria cruel investigar o grau de participação de pessoas estranhas na auto-destruição de uma criatura. Mas o suicida falara em «mar de lama», podendo o orador, se quer investigar, procurar os responsáveis pelo lamaçal.

A sra. Ivete Vargas — que dal em diante se mostraria de uma exaltação incomum — invocou uma das frases da carta, aquela em que o suicida se referiu aos seus inimigos aos quais deixava o legado da sua morte — e apontou o sr. Carlos Lacerda como um dêsses inimigos.

Respondeu o sr. Carlos Lacerda afirmando que a carta não se referiu nem uma vez aos amigos e à família do suicida, nela não existe uma palavra de agradecimento, e isso porque, — acrescendo entende o aparteante — ele foi morto pelos que roubaram o homem.

UM INCIDENTE

O debate aí se generalizou e passou a ser feito quase aos gritos, pois vários aparteantes usavam os microfones ao mesmo tempo. O sr. Nélson Omegna falou em «trustes» estrangeiros como responsáveis pelo colonialismo brasileiro, ponderando, porém, o sr. Adauto Lúcio Cardoso que o sr. Getúlio Vargas governara tantos anos e nada fizera contra êsses «trusts».

A agitação no plenário começou precisamente nesse ponto, quando o sr. Áureo Melo, petebista amazonense, perfilhando informação dada por um ouvinte anônimo de um programa radiofônico do PSD, apontou o sr. Adauto Lúcio Cardoso como grande advogado da Standard Oil.

O representante carioca repeliu, indignado, o que considerava uma acusação, enquanto o sr. Áureo Melo chamava ao debate o sr. Vieira de Melo, que ouvira a informação. O vice-líder da maioria confirmou, adiantando que aguardava uma oportunidade para interpelar o sr. Adauto Lúcio Cardoso. Mas o próprio orador não acolheu a informação, reprovando-a. O sr. Josué de Sousa afirmou que não podia aceitar a imputação, por dois motivos: partia de um anônimo e se referia a uma personalidade de estôfo moral do sr. Adauto Lúcio Cardoso. «Não há convicção partidária que me faça abdicar da minha consciência» — afirmou o orador evidentemente em resposta aos srs. Áureo Melo e Vieira de Melo.

Aí o sr. Adauto Lúcio Cardoso reafirmou que não é, nem nunca foi, advogado da Standard, e lamentou que a história estivesse sendo feita à base de telefonemas anônimos.

O sr. Áureo Melo, diante disso, prontificou-se a retirar o que declarara, e o sr. Carlos Lacerda aplaudiu a maneira nobre como o sr. Josué de Sousa se portara no incidente.

SUSPENSOS OS TRABALHOS

E quando todos consideravam cessada a agitação, esta rebentou com mais fôrça. O sr. Carlos Lacerda exibiu quatro fichas de elementos da guarda-pessoal do sr. Getúlio Vargas, uma das quais se referindo ao sr. João Goulart — e isso precipitou os srs. Ari Pitombo, Pereira da Silva, Chagas Rodrigues, Áureo Melo, João Fico e a sra. Ivete Vargas (todos com a fisionomia transtornada) em um dos microfones, gritando, invectivando, enquanto, do outro microfone, os srs. Carlos Lacerda e Adauto Lúcio Cardoso tentavam fazer-se ouvir dentro do alarido que se levantou. A Mesa tentou pôr ordem nos debates mas não conseguiu, vendo-se na contingência de suspender a sessão enquanto — já com os microfones desligados, continuavam os gritos e as invectivas.

Para se ter uma idéia do debate, basta saber se que o sr. Chagas Rodrigues chegou a dizer que as fichas haviam sido conseguidas pelo Serviço Secreto norte-americano. E a resposta do sr. Carlos Lacerda:

— V. excia. é um idiota completo. Não diga bobagens.

Após cinco minutos de sessão suspensa, o sr. Carlos Luz — que estava ausente durante os debates — assumiu a direção dos trabalhos e a sessão prosseguiu já sem agitações. O sr. Josué de Sousa concluiu a sua oração com esta advertência: ou cuidamos sèriamente da Amazônia, ou não teremos autoridade moral para defendê-la se, amanhã, ela fôr vítima de ambições imperialistas.

LUCROS SUPERIORES AO CAPITAL

Na ordem do dia nenhum projeto foi aprovado. Apenas foi discutido o que dispõe sôbre a taxação dos lucros extraordinários. O sr. Aliomar Baleeiro, um dos oradores, acusou o sr. Getúlio Vargas de nunca ter tido a coragem de enfrentar o problema, deixando assim, livres, os «trustes». E apontou as seguintes emprêsas que, em 1955, declararam lucros superiores a 50% do capital social:

FIRMA	CAPITAL CR$	LUCRO CR$	PERCENTAGEM
Sul América Capitalização	40.000.000,00	52.800.000,00	132%
Cia. Brasileira de Rolamentos	5.000.000,00	8.625.000,00	172%
Industrial Mármores Brasília	9.000.000,00	10.900.000,00	121%
Importadora Amapá S. A.	2.000.000,00	41.300.000,00	176%
Perfumes Seletos S. A.	10.000.000,00	14.040.000,00	140%
Arena Arelas E. e Materiais	250.000,00	572.000,00	228%
Cia SKF do Brasil Rolamentos ...	25.000.000,00	67.000.000,00	268%
Santiago S. A. de Seguros	400.000,00	1.360.000,00	340%
Construtora L. Martins S. A.	800.000,00	2.746.000,00	343%
Quimicolor Cia. de Corantes	1.000.000,00	4.700.000,00	470%
S. A. Sanatório S. Rafael	200.000,00	950.000,00	490%
Editorial Labor	10.000.000,00	17.990.000,00	180%
Cia. Intern. Wagons Lits	500.000,00	2.665.000,00	533%
Internacional Brasil Economic C. ..	1.000.000,00	10.418.000,00	1.041%
Bethlem Brazilian Corp.	500.000,00	6.575.000,00	1.315%
Gardner Denver Western Hemisphe..	93.600,00	1.845.700,00	1.970%
Ford Products Co.	375.000,00	7.250.000,00	1.933%
Standard Brands of Brazil Inc ...	400.000,00	17.392.000,00	4.348%
Lancashire General Investments Co.	1.079.000,00	101.257.700,00	9.375%

A EMPRESA CURZI E O MARANHÃO

O sr. Cunha Machado fêz breve discurso apoiando a iniciativa de se investigar as relações da «Emprêsa Curzi Ltda», e a União. Esclareceu que essa firma está tentando transferir-se da Indo-China para o Maranhão, e tudo o orador tem feito para facilitar essa transferência, convencido de que será um elemento a mais para a grandeza e o progresso do Estado. Os seus passos têm sido dados às claras e não tem outros interêsses senão os do próprio Estado. Por isso apoia a investigação pedida por amigos seus a fim de liquidar a campanha de difamação que adversários seus levantaram.

OUTROS ORADORES

O sr. Herbert Levi consignou nos anais o falecimento do pe. Roberto Saboia de Medeiros, «sacerdote e cidadão de grandes virtudes, cuja vida foi dedicada a empreender o bem em favor dos seus semelhantes e em incentivar a cultura no Estado de São Paulo». Lembrou que o desaparecido foi fundador da Ação Social, «movimento caracterizado pelo admirável trabalho desenvolvido em favor dos desamparados da fortuna», e foi ainda um dos fundadores da Universidade Católica.

Falaram ainda: o sr. Portugal Tavares sôbre os efeitos das geadas no Paraná, onde, segundo os seus cálculos, foram sacrificados quinhentos milhões de cafeeiros; o pe. Medeiros Neto, lendo carta do ex-ministro Costa Pôrto sôbre as operações do Banco do Nordeste, de que é presidente; e o sr. Manuel Barbuda, congratulando-se com o sr. Carlos Luz pelo seu aniversário que transcorreu ontem.

ADIADO O PARLAMENTARISMO

Tal como ocorrera na véspera, não se registrou o «quorum» necessário (dois têrços) à votação da emenda parlamentarista. Por isso nem che-

(Conclui na 7.ª página)

Convidada a Câmara de Vereadores Para as Homenagens à Memória do Major Vaz

PRESENTES REPRESENTANTES DAS AGREMIAÇÕES MILITARES

Outras Notas dos Trabalhos de Ontem

ONTEM, na Câmara Municipal, o sr. Frederico Trota encaminhou ao prefeito reclamação do ex-vereador Paulo Areal, para que seja instalado no Lins de Vasconcelos, na rua Pedro Carvalho, um abrigo para os passageiros de ônibus. Informou o sr. Salomão Filho, presidente, que estiveram em visita à Casa os coronéis Phidias Távora, Sebastião Ferreira Chaves e Horácio Melo e Sousa, representantes, respectivamente, dos Clube de Aeronáutica, Clube Militar e Clube Naval, com a incumbência de convidar os vereadores para as solenidades de hoje em homenagem à memória do major Vaz.

PORQUE DEVE SER MANTIDA A FOLGA ESCOLAR AS QUINTAS-FEIRAS

Apresentado há dias, foi ontem incluído no expediente para discussão um requerimento do sr. Guilherme Monteiro, sugerindo ao prefeito a transferência da folga escolar no ensino primário para os dias de sábado: Contra a proposição insurgiu-se, inicialmente, o sr. Couto de Sousa. A sra. Ligia Lessa Bastos, defendendo a folga às quintas-feiras, declarou que, em verdade, ela não constitui um descanso, pois os alunos aproveitam a pausa no meio da semana para pôrem em dia seus trabalhos escolares; as professôras, para corrigirem os exercícios que levam para casa; os pais, para tratarem dos uniformes de seus filhos; os serventes, para limpeza geral nas escolas, que na maioria, são ocupadas em três turnos e ainda com o curso noturno. Daí, a inconveniência da mudança sugerida.

. . . PROCESSO TONELEROS . . .

Chamou o sr. Gonzaga da Gama Filho a atenção da Casa para as alegações finais do promotor Araújo Jorge no processo a que respondem os criminosos da rua Toneleros. Disse que se trata de peça de grande equilíbrio e juntou sua voz à opinião daquele representante do Ministério Público no sentido do imediato julgamento dos criminosos.

O MINISTÉRIO DO TRABALHO E OS TRABALHADORES DE IRAJÁ

O sr. Nilo Romero observou o desinterêsse do Ministério do Trabalho pela sorte dos trabalhadores residentes no conjunto do IAPC, em Irajá, pois há vários meses solicitou ao próprio ministro, sr. Alencastro Guimarães, a instalação, ali, de um pôsto médico do SAMDU, providência que viria beneficiar cêrca de 1.200 famílias. Até hoje, porém, nenhuma providência naquêle sentido foi tomada.

O sr. Indio do Brasil, em nome da bancada do P. S. P., fêz propaganda da candidatura do sr. Ademar de Barros, lendo o discurso pronunciado pelo referido candidato no Amazonas.

O sr. Hélio Valcacer dirigiu um apêlo ao ministro da Justiça para enviar ao Congresso o ante-projeto de criação da Ordem dos Jornalistas do Brasil.

HOUVE ENXERTO NO PROJETO 120—B

Tornou a sra. Dulce Magalhães a tratar do projeto, já transformado em lei, que aumentou o impôsto de vendas e consignações, deu o abono do funcionalismo e criou a companhia do «metropolitano», reafirmando por verificação pessoal que fôra nos originais, ter havido «enxêrto na redação final, na parte relativa ao «metrô», de forma que no artigo que dizia, inicialmente, que a Prefeitura consignaria, durante 10 anos, a importância de 200 milhões de cruzeiros, foi alterado para dizer que a P. D. F. contribuiria, durante 5 anos, com a importância de 201 milhões.

Tratou, depois, a representante democrata-cristã do problema da assistência à infância, analisando, a respeito, uma entrevista do sr. Augusto Frederico Schimidt.

FAVELA DA MARÉ

O sr. Geraldo Moreira defendeu os interêsses dos residentes na favela da Maré, na Baixa do Sapateiro, que estão sendo vítimas de despêjos judiciais por parte dos proprietários dos terrenos onde construíram os barracos. As galerias estavam repletas de favelados.

TIFO. EM DEODORO

Em requerimento dirigido ao secretário de Saúde, o sr. Pedro Fatia solicitou providências para combater o surto de febre tífica que está grassando na Fundação da Casa Popular, em Deodoro.

Novo Embaixador do Brasil no Panamá

O presidente da República assinou decreto, na pasta das Relações Exteriores, removendo, da Secretaria de Estado para a Embaixada do Brasil no Panamá, o diplomata Aguinaldo Boulitreau Fragoso e designando para exercer a função de embaixador.

Amplia-se a Campanha da Renovação Nacional Com Juarez -- Milton Campos

INFORMAÇÕES DIVERSAS

ORGANIZADO pela sra. Antonieta Couto de Sousa e o sr. Armando de Oliveira Marinho, acha-se em plena atividade o Comitê Pró-Juarez-Milton Campos, à rua Francisco Sá nº 35. Nesse Centro Cívico encontram-se à disposição dos interessados bonns em favor dos candidatos da Frente de Renovação Nacional, bem como pessoas que se ocupam de alistamento eleitoral.

No dia 14 do corrente, o Comitê realizará um comício em sua sede, contando com a presença dos srs. Juarez Távora e Milton Campos.

MOVIMENTO FEMININO

Vem desenvolvendo grande atividade o Comitê Femino Pró-Juarez, com sede à rua Siqueira Campos, n. 36.

Amanhã à tarde, aquêle centro realizará um chá com o objetivo de angariar recursos para a campanha da Frente de Renovação Nacional.

DIRETÓRIO EM RIO BONITO

Realizar-se-á, no próximo sábado, a inauguração do Diretório Nacional da Frente de Renovação Nacional em Rio Bonito, Estado do Rio. O movimento pró-Juarez-Milton Campos, na velha província, está empolgando tôdas as classes sociais.

CONVITE DA ASSOCIAÇÃO COMERCIAL DE SÃO LOURENÇO

O sr. Juarez Távora recebeu, por intermédio do vereador Mário Junqueira Ferraz, convite da Associação Comercial de São Lourenço, a fim de visitar aquela importante cidade mineira.

NA GAVEA

Acaba de ser fundado nesta capital, à praça Santos Dumont nº 64, o Centro Cívico Pró-Juarez Távora, que funcionará das 16 às 22 horas.

EM MARECHAL HERMES

Foi constituído em Marechal Hermes o Centro Cívico Pró-Juarez. São os seguintes os elementos que o integram: Eugênio Delassandro, Israel Ferreira, Antônio Batista, Francisco Leão, Oscar Andrade, Nélson Ferreira, Floriano Peixoto, Álvaro Matos Rodrigues, Pedro Teixeira Mazoleni.

CENTRO CÍVICO DE VITÓRIA

O Centro Cívico Pró-Juarez-Milton Campos de Vitória, Espírito Santo, está assim organizado: Aroldo Silva, presidente; Vergínio A. Amorim, vice-presidente; Eduardo Lucas da Silva, secretário; Diva Rocha, tesoureira; Búcio Pache de Faria; Conselheiros: Cecílio Massa, Sidnei Santos Chagas, Rui Inácio da Silva, José Amorim Andrade, Manuel Rodrigues Filho, Eli G. Fraga, Imero Dênis, Lasedis Rosa, Francisco Aquino, Vicente Coutinho.

«BLOCO JUAREZ»

Recebemos:

«Elemento do «Bloco Juarez» de Campo Grande, Mato Grosso (caixa postal 431) estando por poucos dias no Rio deseja tomar contacto com elementos de organizações pró Juarez do Rio. Telefone 38-7342, das 6 às 8 da manhã».

Decretos Assinados

O presidente da República assinou os seguintes decretos: concedendo autorização para funcionamento dos Cursos de Pintura, Escultura e Gravura da Escola de Belas Artes de Pelotas, com sede em Pelotas, Rio Grande do Sul; aprovando o regulamento para as instituições Hospitalares e para-Hospitalares da Marinha; alterando o Regulamento da Escola de Aeronáutica, e aprovado pelo decreto 30.698, de 1 de abril de 1952; e, tornando pública a denúncia, pelo Brasil, do Ajuste Comercial entre o Brasil e a República Federal da Alemanha, assinado em Bonn, em 17-8-1950.

Taxas Adicionais às Tarifas Ferroviárias Para o B. N. D. E.

O presidente da República assinou ontem decreto, dispondo sôbre o recolhimento obrigatório, mensalmente, ao Banco Nacional de Desenvolvimento Econômico, pelas ferrovias de propriedade ou concessão do govêrno federal, das duas taxas adicionais às tarifas vigentes, cuja cobrança foi estabelecida por lei. O produto das taxas arrecadadas será aplicado na execução de programas previamente aprovados pelo Ministério da Viação, podendo o seu direito ser dado em garantia de projeto, planos, obras ou aquisições de necessidade mais urgente. Quando a Estrada fôr devedora ao BNDE das importâncias por ela depositadas, 80% serão mantidos em depósito bloqueado para atender aos serviços de juros, amortização e outros encargos previstos nos contratos de financiamento, e os restantes 20% serão movimentados mediante requisições de pagamento efetuados pelo Ministério da Viação. Sôbre os saldos credores das estradas no BNDE, êste abonará juros de 2% ao ano, creditados por semestre vencido.

Corte Nos Vencimentos Dos Magistrados no Estudo do Anexo do Poder Judiciário

Trabalho das Comissões da Câmara Federal

A COMISSÃO de Orçamento e Fiscalização Financeira da Câmara dos Deputados concluiu ontem o exame das emendas apresentadas em Plenário ao Anexo n. 19 da proposta orçamentária da União para 1946. Corresponde êsse anexo à dotação consignada ao Ministério da Saúde, relatado pelo sr. Vitor Issler.

Votou, também, as cinco emendas restantes, relativas ao Anexo do Poder Judiciário, cuja dotação, em virtude de proposta do relator, sr. Raimundo Padilha, deverá sofrer uma redução de aproximadamente Cr$ 40.000.000,00. Incidirá o corte na parte relativa aos vencimentos dos magistrados. Ao justificar sua emenda supressiva, o relator afirmou que em todos os órgãos do Poder Judiciário, exceto no Supremo Tribunal Federal, houve apostilas com aumento de vencimentos, apoiadas em majoração verificada na magistratura de São Paulo. Declarou ilegais essas apostilas, salientando achar-se ainda em tramitação no Congresso um projeto de lei fixando o critério a ser adotado em a nova remuneração dos magistrados. Entre outros argumentos, por fim, disse que a proposta orçamentária acusava um excesso de Cr$ 38.474.458,00 inteiramente ilegal e que deveria ser eliminado.

COMISSÃO DE CONSTITUIÇÃO E JUSTIÇA

Aprovou essa Comissão parecer do sr. Unírio Machado considerando inconstitucional o projeto que regula a aposentadoria compulsória.

Aceitando parecer do sr. Raul Pila, considerou constitucional o projeto que autoriza o Poder Executivo a mandar efetuar a reversão ao serviço ativo do Exército, dos oficiais do Quadro do Serviço de Intendência, que tenham sido compulsados desde 2 de junho de 1946.

Aceitou, por fim, a Comissão parecer do sr. Pereira da Silva, com emenda substitutiva, ao projeto que atende aos aprendizes-marinheiros incapacitados os benefícios da lei que regula a inatividade dos militares.

COMISSÃO DE ECONOMIA

Por essa Comissão foi aprovado parecer do sr. Rubens Berardo favorável ao projeto que dá nova redação ao Art. 8º do Decreto-lei n. 9.827, de 10-9-1946, que dispõe sôbre a produção açucareira e dá outras providências.

AS ÁGUAS DO PARAÍBA

Também estêve reunida a Comissão Parlamentar de Inquérito que está apurando as causas da diminuição do volume de água do Rio Paraíba, tendo ouvido o sr. Léo Ferraz Alves, técnico no assunto.

NO SENADO FEDERAL

• SILÊNCIO SÔBRE O PETRÓLEO DE NOVA OLINDA

• PEDEM SEMENTES OS LAVRADORES DE BLUMENAU

• URGÊNCIA PARA O PROJETO DO ACÔRDO ORTOGRÁFICO

NO expediente da sessão de ontem no Senado o sr. Kerginaldo Cavalcanti falou sôbre o problema do petróleo de Nova Olinda. Disse que há um silêncio inquietante em torno do assunto. Desapareceram do noticiário dos jornais as atividades naquele posto, havendo mesmo rumores de que êle fora lacrado com cimento. Enquanto isso, a COFAP — «êsse carrasco do pobre» — cogita do aumento do preço da gasolina.

Declarou o representante potiguar que os trustes estão atentos à espreita de uma oportunidade para fazer desaparecer a Petrobrás. Acrescentou que tem razões para afirmar que o capitalismo internacional está por detrás dêsses fatos, e que a Nação espera um pronunciamento do govêrno a respeito do assunto.

GENERAL ARISTARCO PESSOA

O sr. Rui Carneiro justificou da tribuna um projeto de lei que enviou à Mesa dando ao falecido general Aritarco Pessoa o título de patrono do Corpo de Bombeiros. Comandante daquela corporação durante quinze anos, nada mais justo agora que essa homenagem tendo em vista os relevantes benefícios por êle prestados ao Corpo de Bombeiros, declarou o orador.

MAJOR VAZ

O sr. João Vilasboas e outros apresentaram um requerimento à Mesa no sentido de ser o primeiro período da sessão de hoje dedicado à memória do major Rubens Florentino Vaz.

AÇÚCAR

O sr. Lima Teixeira defendeu a indústria açucareira fazendo um apêlo ao Instituto de Açúcar e do Álcool para que aplique, conforme manda a lei, o resultado da arrecadação da taxa destinada à assistência social aos trabalhadores nesse setor.

SEMENTES

O sr. Gomes de Oliveira leu telegrama da Associação Comercial de Blumenau pedindo ao ministro da Agricultura a remessa para aquele município de sementes de que carecem os lavradores para incrementar o plantio de cereais.

PREÇO DA GASOLINA

O sr. Neves da Rocha estranhou o aumento do preço da gasolina na Bahia. Disse que naquele Estado não se justifica nenhuma majoração por se tratar do único produtor dêsse combustível.

PROJETOS APROVADOS

Fora maprovados os seguintes projetos: que cria na Segunda Região da Justiça do Trabalho uma Junta de Conciliação e Julgamento; que dispõe sôbre a aplicação do crédito brasileiro depositado no Banco Nacional do Paraguai na construção da rodovia Coronel Oviedo Presidente Franco, naquele país; que prorroga a vigência do crédito especial aberto pelo decreto 32.065, de 3 de janeiro de 1953, destinado ao reaparelhamento da Casa da Moeda; que autoriza a abertura do crédito especial de 570 mil cruzeiros para pagamento de gratificação adicional ao dentista Antônio da Silva Leite, lotado no Externato Pedro 11.

ACÔRDO ORTOGRÁFICO

O sr. Gilberto Marinho apresentou requerimento de urgência para o projeto que restabelece o sistema ortográfico do Pequeno Vocabulário da Língua Portuguêsa e revoga o Decreto-lei 8.253 de 5-12-45.

COMEMORA-SE HOJE O ANIVERSÁRIO DO ATENTADO DA RUA TONELERO

Homenagens à Memória do Major Vaz

TRANSCORRE hoje o primeiro aniversário da morte do major aviador Rubens Florentino Vaz, vítima do atentado levado a efeito por elementos da guarda pessoal do então presidente da República, contra o jornalista Carlos Lacerda, na rua Toneleros, em Copacabana.

A memória do oficial da FAB será reverenciada em várias solenidades pelos clubes Naval, Militar e de Aeronáutica. Também na Câmara dos Deputados, no Senado e na Câmara de Vereadores, será comemorada a data.

E' o seguinte o programa de solenidades organizado pelos clubes militares:

às 10 horas — missa na Candelária; às 11 horas — cerimônia no Cemitério de São João Batista, com a colocação de coroas, falando o major Jarbas Passarinho, e toque de silêncio pela fanfarra do E. C. G., encerrando a solenidade; às 21 horas, no Clube de Aeronáutica: sessão solene. Falarão o general Canrobert Pereira da Costa, pelo Clube Militar, capitão de fragata Hélio Leôncio Martins, pelo Clube Naval, e brigadeiro Gabriel Grun Mess, pelo Clube de Aeronáutica, e serão lidas as moções aprovadas, em agôsto de 1954, pelas assembléias dos Clubes Naval e Militar.

CLUBE DOS OFICIAIS DA P. M. E DO CORPO DE BOMBEIROS

Comunicam-nos:

«Muito embora já tivesse tomado providência no sentido de se fazer representar nas homenagens que as entidades da classe vão prestar a memória do saudoso tenente-coronel aviador Rubens Florentino Vaz, esta diretoria teve a honra de ser visitada no dia 2 do corrente por uma comissão composta dos major aviador Wilson Azambuja, major do Exército Geraldo Costa e capitão de corveta Arolo da Rosa Martins, representantes das diretorias dos Clubes da Aeronáutica, Militar e Naval, respectivamente, a qual lhe transmitiu o convite para tomar parte nas aludidas solenidades.

Atendendo ao exposto, a diretoria do Clube dos Oficiais da Polícia Militar e Corpo de Bombeiros resolveu não só tomar parte em todos os atos como prestar integral solidariedade aos demais clubes e depositar uma coroa junto ao túmulo do tenente-coronel Vaz, e ainda convidar os oficiais da ativa e reformados sócios do clube ou não, para essa justa homenagem ao companheiro tão bàrbaramente desaparecido.

Permanecerá no Rio até o Dia 11 o Ministro da Fazenda Colombiano

HOJE À NOITE A CHEGADA DO SR. CARLOS VILLAVECES

Continuam Baixando as Cotações do Café

ESTA' sendo esperado hoje, à noite, nesta capital, o ministro da Fazenda colombiano, sr. Carlos Villaveces, para entabolar conversações com as autoridades brasileiras em tôrno do projetado Acôrdo Internacional do Café. O sr. Villaveces (que vem pela segunda vez ao Brasil), faz-se acompanhar do sr. Manuel Mejia, gerente-geral da Associación de Cafeteros Colombianos, e de outros técnicos em assuntos de café. Segundo apuramos, retornará êle a Bogotá no próximo dia 11, devendo durante sua permanência no Rio assistir ao Grande Prêmio Brasil (domingo), conceder uma entrevista coletiva à imprensa (têrça-feira) e visitar Volta Redonda. Os entendimentos com o ministro José Maria Whitaker não obedecerão a fórmulas protocolares, sabendo-se que a delegação brasileira será composta, além do titular da Fazenda, do presidente do Banco do Brasil, dos diretores da Carteira de Câmbio, da CACEX e de SUMOC, e mais os srs. Toledo Piza, presidente da Sociedade Rural Brasileira, e Geraldo Peixoto de Melo, presidente da Associação Comercial de Santos.

PROSSEGUE A BAIXA NO MERCADO

Já assinalávamos em nota ontem publicada, a tendência para baixa das cotações no mercado, como reflexo da posição dos nossos círculos oficiais e comerciais (mais categorizados) contra o movimento especulativo que se formou logo após as primeiras notícias da geada caída sôbre o Paraná. Ontem, prosseguiu a queda nas cotações, que foram mais baixas no Rio para as entregas de café em todos os meses do que na quarta-feira. Na Bôlsa de Nova York, as entregas para os primeiros meses também acusaram baixa e os futuros (entrega em maio-julho e julho-setembro) apenas uma alta de 50 a 80 pontos. Nos meses próximos, as cotações em Nova York acusaram baixa de 12 a 38 pontos. Em Santos, pela manhã, o mercado também acusava baixa, mas à tarde registrou alta de 5 cruzeiros em 10 quilos. Aliás, chegou a ser noticiado que na praça de Santos (durante a fôrça do movimento especulativo) a cotação mais alta por fora da Bôlsa havia atingido a 500 cruzeiros por 10 quilos, ou seja, Cr$ 3.000,00 por saca de 60 quilos. Na verdade, segundo apuramos, a cotação mais alta nos primeiros dias da semana, em Santos, foi de 460 cruzeiros por 10 quilos, correspondendo a Cr$ 2.820,00 por saca de 60 quilos.

LEVANTAMENTO DO I. B. C.

Os diretores do Instituto Brasileiro do Café (srs. Felizardo Gomes da Costa, Otávio Cintra Leite e Newton Ferreira de Paiva), incumbidos de visitar a região assolada pela geada no Estado do Paraná, acabam de fazer o levantamento prévio dos danos causados pelo fenômeno, feito em colaboração com técnicos da Secretaria de Agricultura.

O referido levantamento prévio, realizado após a ocorrência da geada, será oportunamente completado com dados sôbre a intensidade dos danos e então encaminhado ao ministro da Fazenda. Inicialmente, confirma-se que a área atingida é superior à prejudicada pela geada de julho de 1953, variando a intensidade com o porte dos cafeeiros.

Verificou-se, de outro lado, que a safra em curso só será prejudicada pela queda das fôlhas, o que dificultará os trabalhos de levante dos cafés derriçados. Qualitativamente, são mínimas as possibilidades de dano da atual safra, visto como os frutos, na quase totalidade, já atingiram a maturidade.

Segundo o levantamento, foram atingidos, com danos de 90 a 100%, os municípios de Paranavaí, Nova Esperança, Mandaguaçu, Maringá, Mariaiva, Campo do Mourão, Cruzeiro do Oeste, Peabiru, Astorga, Santo Inácio, Lupionópolis, Centenário do Sul, Mangaguari, Jandaia do Sul, Apucarana, Arapongas, Jaguapitã, Rio Bom, Araruva, Faxinal, Assaí, Nova Fátima, Congonhinhas, São Jerônimo, Cambé e Rolândia.

De 50 a 90% — Bela Vista do Paraíso, Sertanópolis, Londrina, 1º de Maio, Florestópolis, Leópolis, Porecatu, Alvarada do Sul, Sertaneja, Ibiporã, Jataizinho, Uraí, Cornélio Procópio, S. Mariana e S. Amélia.

De 20 a 50% — Bandeirantes, Andirá, Cambará, Jacarèzinho, Ribeirão Claro, Santo Antônio de Platina, Joaquim Távora, Carlópolis, Quátigua, Pinhalão, Ibati, Cinzas, Abatiá, Ribeirão do Pinhal, Siqueira Campos, Tomazina, Venceslau Brás.

Segundo informações recebidas pelo I. B. C. do seu escritório de Campo Grande, Mato Grosso, no sul do referido Estado os danos causados pela geada chegaram a 50% da lavoura. Em Campo Grande, os prejuízos foram leves.

O Jubileu de Prata do "Diário de Notícias"

«A Gazeta», diário da capital capixaba, publicou, em sua edição de 29 de julho último, uma crônica do jornalista Mesquita Neto, a respeito do 25º aniversário do «Diário de Notícias».

E' da aludida crônica o seguinte trecho:

«De tôda parte do país estão chegando ao valoroso órgão da imprensa carioca — «Diário de Notícias» — inequívocas demonstrações de simpatia por motivo do 25º aniversário de sua fundação, comemorado a 12 do corrente. E nós, embora tarde, não queremos ficar indiferentes a um acontecimento de tão alta significação para as instituições democráticas, porque nenhum outro jornal, nestes vinte e cinco anos, tem prestado mais serviços à causa da democracia do que o de Oriando Dantas, ontem, e de seus sucessores agora».

«Escoltada» Nas Manobras a Esquadra Argentina

BUENOS AIRES, 4 (U. P.) — O deputado radical intransigente Oscar Allende perguntou hoje ao govêrno se era verdadeira a notícia de que navios de guerra estrangeiros seguiram a esquadra argentina durante as manobras que esta recentemente realizou em Golfo Nuevo. E, ao ser êle próprio interrogado quais seriam êsses navios de guerra estrangeiros, o deputado respondeu:

A Companhia Vale do Rio Doce Homenageia Diretor do Eximbank

A Companhia Vale do Rio Doce S. A., com um almôço, homenageou ontem o sr. Roberto Withcomb e senhora. O

Diario de Noticias
DIRETORES: O. R. DANTAS
JOÃO PORTELA R. DANTAS

AGÔSTO — 1955

D	S	T	Q	Q	S	S
	1	2	3	4	5	6
7	8	9	10	11	12	13
14	15	16	17	18	19	20
21	22	23	24	25	26	27
28	29	30	31			

(15 - Assunção)

PARA TODOS

— Aliança Batista
— Relíquias
— Contribuição de Einstein

ALIANÇA BATISTA — De 16 a 22 de julho realizou-se em Londres o IX Congresso da Aliança Batista Mundial. Pela primeira vez, desde 1905, essa reunião tem lugar na capital britânica. A assembléia dêste ano foi a de maior representação internacional, com 7.612 delegados de sessenta países. A maior delegação foi a dos Estados Unidos, que enviou 3.600 representantes. Seguiram-se a da Alemanha, com 289, e a da Suécia, com 270. Desde o primeiro Congresso Mundial, em 1905, o número de batistas aumentou de cêrca de sete milhões para vinte milhões, dos quais dezoito vivem na América do Norte.

* * *

RELÍQUIAS — Operários que trabalhavam na restauração da Capela de São Miguel, em Puy, na França, descobriram numa pedra, debaixo de um altar, vários objetos, entre os quais duas caixas de cobre contendo ossadas humanas, um cofre bizantino e um relicário de Jesus Cristo. Ao que se presume, essas relíquias datam da época da consagração do templo, no ano de 960.

* * *

CONTRIBUIÇÃO DE EINSTEIN — Albert Einstein era membro da Academia de Ciências dos Países-Baixos, lecionou na Universidade de Leyden, em 1920, e várias vêzes estêve na Holanda, pronunciando conferências. Homenageando a sua memória, o dr. E. W. Beth, cientista holandês, afirmou que amplos campos da física e da tecnologia seriam inconcebíveis sem a contribuição de Einstein. Os trabalhos científicos do pai da ciência atômica encontraram seu ponto de partida nas pesquisas do físico holandês Hendrik Anton Lorentz, e, por sua vez, a moderna ciência holandêsa conseguiu construir muito nos alicerces lançados por Einstein.

Controlado no Chile o Comércio do Ouro

SANTIAGO, 4 (AFP) — O presidente da República assinou um decreto reservando à Caixa de Crédito Mineiro o monopólio nas exportações do ouro e utilização das divisas resultantes dessas exportações. O decreto foi motivado por «certas irregularidades constatadas no comércio do ouro». Sendo a produção de ouro chilena atualmente pouco importante, os círculos econômicos acham que a decisão do govêrno visa impedir a especulação. A moeda de ouro de cem pesos está cotada atualmente a mais de 15.000 pesos na bôlsa de valores.

Necessidade...

(Conclusão da 1.ª pág., 7.ª coluna)

como os seus exportadores são numerosos países da América Latina e África, a saúde dêsse comércio tem influência importante nos assuntos mundiais.

«Este ano, até agora, o problema tem sido principalmente de superabundância e de preços em baixa. Os danos causados há dois anos pelas geadas, no Brasil, fizeram com que os preços aumentassem consideràvelmente. Com o tempo, porém, essa alta motivou uma redução de consumo.

«Em consequência disso, tornaram-se muito grandes os estoques nos países produtores, enquanto que nos países consumidores havia café para as necessidades imediatas.

«Os países produtores da América, por sua vez, procuraram sustentar o mercado efetuando negociações para estabelecer alguma forma de cooperação na comercialização.

«Mas, devido aos receios dos comerciantes quanto ao que poderia ocorrer com os preços mundiais se a situação financeira do Brasil obrigasse êsse país a intensificar as vendas de café, o mercado continuou nervoso e intranquilo. Até o momento, por outro lado, o descontentamento do Brasil com a quota que lhe foi fixada impediu a ratificação do projetado plano de cooperação entre os exportadores latino-americanos.

«Nos últimos dias, porém, parecem haver mudado as perspectivas. As geadas do Brasil, aparentemente, causaram sérios danos. Muito embora seja impossível determinar a importância dos mesmos até setembro ou outubro, quando florescer a safra de 1956-57, diz-se que a situação é comparável à de há dois anos. Foi rápida a reação do mercado de Nova York. E' natural que assim fôsse, pois havia poucas reservas.

Os recentes acontecimentos parecem haver eliminado pelo momento os motivos em que se baseavam as esperanças de que haveria uma baixa.

NOVA YORK, 4 (UNITED PRESS) — O «Journal of Commerce» opina em editorial que os aumentos substanciais registrados pelo café brasileiro no mercado a têrmo desta cidade «foram prematuros e devidos em grande parte à confusão» no que se refere ao verdadeiro alcance das geadas caídas no Brasil. A firma Bache and Co. assegura que não haverá escassez de café.

Diz ainda que talvez tenha sido «desnecessária» a ansiedade registrada no mercado, apresentando como uma das razões da alta a necessidade de cumprir compromissos a curto prazo por alguns compradores, os quais desejam pôr-se a coberto de qualquer situação difícil.

A confusão havida no mercado tem sido tal, assinala Sherman, que a Bôlsa se viu obrigada a criar um «pool» para garantir a ordem das transações. Com êste sistema, inscrevem-se tôdas as ordens de compra que vão sendo satisfeitas à medida que se apresentam ofertas de venda.

Diz o comentário que, embora a alta no mercado a têrmo não se tenha refletido nos preços para o consumidor, parece que a situação não será igual à de 1953, quando o café chegou a 1 dólar e 25 centavos por libra.

«Desta vez — acrescenta — há razões para se acreditar que a situação será diferente».

O Sacrifício do Major Vaz

HA' um ano, na data de hoje, abalava o país o atentado criminoso que viria provocar consequências da maior gravidade e significação.

O estado de corrupção a que haviam chegado as altas esferas governamentais, o amoralismo e o deboche que predominavam nos negócios ligados à administração e constituíam o próprio clima do oficialismo justificavam a mais intensa vivacidade no combate que a propaganda eleitoral especialmente propiciava.

Na primeira linha dêsse combate, o jornalista e candidato a deputado federal, sr. Carlos Lacerda, atraiu de preferência as iras dos beneficiários da situação apodrecida. Naquela madrugada de 5 de agôsto, quando os sicários armados e instruídos no palácio da presidência da República foram cumprir as ordens de eleminá-lo, causaram-lhe ferimento e abateram a quem o acompanhava. Movido por solidariedade cívica, por amizade, o major Rubens Florentino Vaz ali fôra pôsto pelo destino para derramar seu sangue em proveito da recuperação moral do país.

Nossa acidentada vida política tem feito muitos mártires nessa busca de aperfeiçoamento das instituições democráticas. O jovem e brioso oficial da Fôrça Aérea Brasileira foi um dêles, silencioso e bravo, estúpidamente sacrificado. E que seu sacrifício não foi em vão, isto está fora de dúvida e os acontecimentos de 24 do mesmo mês, portanto dezenove dias depois, viriam demonstrar.

Os observadores atentos das características que a situação política estava assumindo, das provocações frequentes, dos manejos visando a utilizar as classes trabalhadoras para imposição de uma baderna justicialista sob a denominação de «república sindicalista», das manifestações de cesarismo à frente do Exército, haveriam de especular, depois, sôbre os rumos que a nação teria tomado se os elementos da guarda pessoal do chefe do govêrno houvessem cumprido sua missão executando, o «crime perfeito» que fôra ideado.

O primarismo dos assassinos, após a intervenção caprichosa do acaso, teve o efeito inesperado que começou pela mobilização inteira da consciência nacional, investiu de plena capacidade os companheiros de farda do assassinado para a apuração das responsabilidades, encurralou o govêrno e lhe retirou qualquer autoridade, revolveu o mar de lama que escoaria do Palácio do Catete, projetou luz sôbre os escândalos em que enriqueciam familiares ali moradores, acentuou as causas reais da premeditação criminosa.

Afirmar que o sacrifício do major Rubens Vaz não foi em vão, quando subsistem circunstâncias ainda tão desalentadoras, não significa mais do que reconhecer que foram obstados certos males, foi detido o curso de uma conspiração oficial contra o regime democrático, foram contidas a rapinagem e a prevaricação.

Outras consequências mais profundas, que poderiam ter advindo, na esteira dos acontecimentos precipitados naquele mês dramático, entretanto não se efetivaram.

O estado emocional em que ficou o país diante do gesto patético do sr. Getúlio Vargas, a conduta prudente com que se visou evitar maiores abalos às instituições, a omissão de uns, a pusilanimidade de muitos, a interveniência da própria brandura do caráter brasileiro deixaram sem apuração, e muito menos punição, gravíssimos atentados ao erário, às leis, ao decôro. E o próprio processo do crime da rua Tonelero arrasta-se indefinidamente, tolhido pela importância dos que nele se acham implicados.

Isto deixa claro que a luta tem de prosseguir pela consecução de objetivos de recuperação moral, de fato sensivelmente prejudicados pelo entrave que a maioria do Congresso criou para o aperfeiçoamento do sistema eleitoral, porém não inteiramente frustrados.

A audácia dos corruptos e corruptores é demasiado grande, a falta de escrúpulos para ludibriar as massas é sem limites. Mas se souberam estas, já, em 3 de outubro do ano passado, após momentos que as haviam traumatizado, reagir auspiciosamente fazendo as melhores escolhas em várias unidades da federação, é lícito confiar em que, no próximo 3 de outubro, estejam ainda mais esclarecidas e inspiradas.

A vitória, então, do candidato das fôrças democráticas e engajadas na luta pela restauração da dignidade da nossa vida pública, será um novo e decisivo fator de realização dos ideais que animaram o grande morto que hoje homenageamos.

OS PROJETOS DA COMISSÃO MISTA

VINTE e três projetos elaborados pela Comissão Mista Brasil-Estados Unidos se encontram engavetados no Banco Internacional de Reconstrução e Desenvolvimento.

Esse instituto, criado pela Conferência de Bretton Woods, a fim de atender as necessidades de crédito das nações que nele se integrassem, está agindo de maneira estranha com relação ao Brasil. Nosso país é um dos maiores acionistas do Banco. Entretanto, poucos benefícios dêle recebe. Os projetos, aprovados pelo govêrno brasileiro, depois de aprovados pela Comissão, foram remetidos ao Banco Internacional, ainda no govêrno passado e ali esperam a diligência do govêrno brasileiro junto ao govêrno de Washington, maior acionista e que constituiu com uma delegação a outra parte da Comissão Mista, a fim de que os projetos se descongelem.

Em recentes declarações, o sr. Valentim Bouças, secretário do Conselho Técnico de Economia e Finanças e conselheiro da Comissão Mista, informou que dos projetos apresentados oito são de estradas de ferro pertencentes ao govêrno federal, para as quais a Comissão recomendou como medida preliminar e essencial de reabilitação, a reforma administrativa e integração em uma sociedade de economia mista. Acha o sr. Valentim Bouças que, quanto a êstes, exigindo 58,7 milhões de dólares, justificam-se as reservas do Banco Internacional em atender ao financiamento, enquanto não se transformar em realidade o projeto de criação da Rêde Ferroviária Nacional S. A., que consubstancia aquela recomendação e se encontra em curso no Congresso, desde abril de 1952. Mas para os 15 restantes, assevera que «não há justificativa para o não atendimento até agora».

Êsses projetos são os seguintes: Cia. Paulista de Estrada de Ferro (Campinas-Itirapirana), 7,6 milhões de dólares; E. F. Sorocabana, 14,9 milhões; Cia. Mogiana E. Ferro, 8,4 milhões; E. F. Araraquara, 8,8 milhões. E nos demais setores: Cia. Hidrelétrica do São Francisco, 8,5 milhões de dólares; Cia. Nacional de Energia Elétrica (Usina de Avanhandava) 1,5 milhões; Cia. Matogrossense de Eletricidade, 1,6 milhões; Central Elétrica do Alto Rio Doce (Usina Salto Grande de Santo Antônio), 15,9 milhões; Departamento Estadual de Estradas de Rodagem, Paraná (equipamento rodoviário) 3,7 milhões; Departamento Nacional dos Portos, Rios e Canais (aquisição de dragas) 28,6 milhões; Cia. Docas de Santos, 3,7 milhões; Administração do Pôrto do Rio de Janeiro, 2,1 milhões; Departamento Nacional de Portos, Rios e Canais (melhoramentos em 14 portos) 5,2 milhões; Serviço de Navegação da Bacia do Prata, 1,5 milhões; Estado do Rio Grande do Sul (rêde de silos) 4,1 milhões.

Por que êsses projetos não vão adiante? A parte em cruzeiros está sendo constituída pelo povo brasileiro, sob forma do adicional de 15% sôbre o impôsto da renda. O govêrno do Brasil precisa mexer-se, pois êsses projetos representam a remoção dos nós que estrangulam a economia nacional e asfixiam a vida do nosso povo.

FIM DAS ENCHENTES?

A POPULAÇAO terá recebido com muito agrado a notícia da elaboração, pelo secretário geral de Viação e Obras Públicas da Prefeitura, de um plano destinado a libertar esta capital do flagelo das enchentes.

E' verdade que promessas ou compromissos dessa mesma natureza já têm sido formulados anteriormente, sem que se convertam em realidade. Ainda não estão esquecidas, por exemplo, declarações feitas à imprensa, em julho de 1953, pelo então ocupante daquela Secretaria, e segundo as quais, adotadas que fôssem certas providências no momento assentadas, «dentro de uns dois anos» — em 1955, portanto — o problema estaria resolvido em grande parte do território do Distrito Federal. Mais recentemente, em fins do ano passado, uma informação oficial aludia a contrato feito, com emprêsa particular, para limpeza dos dutos e dragagem dos canais; e, depois disso, várias inundações se verificaram, a comprovar, se não a inexistência, ao menos a ineficácia de tais trabalhos.

Cogita-se, agora, de criar uma Comissão de Obras de Drenagem, o que, positivamente, não bastaria, por si só, para tranquilizar os cariocas, ou poderia, até, na opinião de muitos dêles, tendo em vista os nossos precedentes administrativos, representar apenas mais uma custosa e inútil repartição; mas cumpre reconhecer que o assunto é abordado pela Prefeitura dentro de um esquema capaz de alcançar efeitos reais. Bem apuradas e apontadas as causas do flagelo, indicam-se-lhes os remédios.

Tudo dependerá, é claro, da objetivação dêsses propósitos, isto é, da eficiência da futura C. O. D., diante da qual se pretende abrir um prazo de dez anos para a execução do planejamento, tendo à sua disposição, por exercício, a verba de cem milhões de cruzeiros. Programação, recursos financeiros, tudo perfeitamente previsto. Preciso é, porém, que não seja prevista, ao esboçar tais projetos, a possibilidade de serem êles, como outros, sujeitos às interrupções, às mutações e até às revogações tão comuns entre nós, cada vez que um governante sucede a outro, quando não se dão no curso de um mesmo e único govêrno.

Com essas ressalvas, aguardará a cidade o andamento da iniciativa da Secretaria de Obras. Encaminhada ao prefeito, será por êste remetida à Câmara dos Vereadores e, convertida em lei, estará sujeita a regulamentação. Somem-se êsses trâmites ao prazo de dez anos, fixado para desenvolvimento dos trabalhos; mas ao povo carioca não faltará paciência para esperar, embora lhe faltem, e com razão, motivos para acreditar que, um dia, fique, em verdade, livre das enchentes.

Atos do Presidente da República

DECRETOS ASSINADOS NAS PASTAS DA FAZENDA, JUSTIÇA E TRABALHO

O presidente da República assinou os seguintes decretos: na pasta da FAZENDA — concedendo autorização para exercerem a função de Despachantes Aduaneiro junto à Alfândega do Rio, Roberto Noiasco da Cunha Bastos na vaga decorrente do falecimento de José Torelli, Norival Pereira de Sousa na vaga decorrente do falecimento de Carlos Barbosa Rodrigues, e José Nogueira Gonçalves na vaga decorrente da dispensa de Evaldo de Barros; tornando sem efeito os decretos que nomearam, William Onildio Azeredo de Sousa, fiscal aduaneiro, classe E em 18-3-55, Tadeu Kossosky, e Adelaide Paiva da Silva, guarda-livros, classe E, em 18-4-55; nomeando, datilógrafos, classe D, Antônio José Pereira Mendes e Mirna Hahnemann; designando, chefe da Delegacia do Serviço do Patrimônio da União no Estado da Paraíba, símbolo FG2, o auxiliar de engenheiro referência 23, Alfredo Francisco de Barros; na pasta da JUSTIÇA — concedendo aposentadoria, a Benjamim Neves no cargo da classe K da carreira de radiotelegrafista; a César Vieira de Sousa no cargo da classe N da carreira de comissário de polícia; e, a Mário Dionísio Pires no cargo da classe H da carreira de guarda civil; aposentando — Hildebrando das Chagas Amorim, no cargo da classe J da carreira de guarda civil; Aníbal José de Sousa Melo, na função de referência 24 da série funcional de investigador; aos guardas civis José Pereira, no cargo da classe L, e Firmo Pereira Nunes, no cargo da classe C; e o investigador Benedito Quirino de Sousa, na função de referência 24; exonerando, a pedido de oficial de diligência, padrão G, Paulo de Andréa; de datiloscopista, classe H, Odin Proença e, de investigador, referência 22, a Paulo Perez Patrocínio; concedendo exoneração, de escrevente juramentado do 6º Ofício de Notas, a Paulo Coelho de Sá; e, na pasta do TRABALHO — dispensando, de suplente do representante do Ministério da Agricultura no Conselho da Delegacia do Trabalho Marítimo no Pôrto de Vitória, Leopoldo de Almeida Xavier, designando, para o mesmo cargo, o agrônomo, classe J, José Farah; exonerando, de oficial administrativo, classe J, José Sebastião Carneiro; nomeando, em caráter interino, no Estado de São Paulo, escriturário, classe E, Leopoldo Ruiz, datilógrafos, classe D, Humberto Berlink e Abelardo de Compos Barreto; e, dactiloscopistas auxiliares, classe E, Silvio Ferreira da Silva, José Maria de Matos Júnior, Evaldo da Silva Colombi, Gilberto George Chueri e Raul Nogueira de Lima.

Synghman Rhee Faz Críticas aos EE.UU.

SEUL, 4 (AFP) — O presidente Synghman Rhee declarou hoje, em entrevista concedida à imprensa, que não havia fixado prazo a respeito da sua decisão de recuperar os territórios ocupados pelos comunistas ao sul do paralelo 38. Mas Rhee salientou que a recente declaração do seu govêrno exigindo a retirada das fôrças norte-coreanas deveria ser considerada como uma notificação oficial dirigida ao regime da Coréia do Norte.

Tendo um jornalista perguntado se Rhee encarava uma ação militar para recuperar aquêles territórios, declarou o presidente: «Não devemos revelar o que vamos fazer». Rhee deu a entender, contudo, que, antes de tomar uma iniciativa, solicitaria a cooperação das Nações Unidas e dos Estados Unidos.

O presidente Synghman Rhee censurou o govêrno norte-americano, novamente, por procurar a coexistência pacífica a qualquer preço e por não ter conseguido unificar a Coréia, salientou que o poderia militar dos norte-coreanos era muito maior que o poderio militar da Coréia do Sul e afirmou, enfim, que os comunistas estavam novamente prontos a invadir a Coréia do Sul, apesar de prosseguirem em outras partes a sua ofensiva de paz.

Pálidos e...

(Conclusão da 1.ª pág., 4.ª coluna)

sôbre a Coréia do Norte, quando jogava folhetos de propaganda, nos últimos dias da guerra coreana, a 13 de janeiro de 1953.

A China comunista alegou que os pilotos violaram o território chinês, condenou-os a vários períodos de prisão como espiões e durante mais de dois anos, os reteve como peões no xadrez internacional da guerra fria.

O primeiro a surgir foi o coronel Arnold, vindo a seguir o major William H. Baumer, de muletas. Vieram depois os outros: soldado Daniel C. Schmidt, de 22 anos, cuja espôsa casou novamente; capitão Eugene John Vaadi, 33 anos, capitão Elmer F. Llewellyn, 29 anos, tenente Wallace Lamer Brown, 28 anos, tenente John Woodrow Bruck, 35 anos, sargento Howard W. Brown, soldado Steve R. H. Kiba, 22 anos, soldado John W. Thompson e soldado Harry M. Benjamin Jr.

Usavam todos roupas de algodão e traziam apenas artigos de uso pessoal. Schmidt usava calçados chineses.

NOTAS POLITICAS

O Major Vaz e o Golpe

OS Clubes Militares, representando, pode dizer-se, a Nação, rendem hoje à memória do major Rubens Florentino Vaz as homenagens que ela merece. Saudade dos seus companheiros e amigos mais íntimos, respeito dos oficiais de armas diferentes, admiração dos que passaram a conhecê-lo pelo seu desprendimento e sacrifício, tudo cabe num culto que se inicia a uma figura que se incorpora à história da República com os seus lances de beleza, seus instantes passageiros de abatimento e também seus equívocos.

Parece que estamos vivendo, exatamente, um dêsses instantes propícios ao desalento e aos equívocos, a uma confusão de valores que não nos permite distinguir, no caso do major Vaz particularmente, aquêles que desejam homenageá-lo e aqueles que insistem em utilizar o seu nome de modo duplamente impiedoso: transformando-o num instrumento de planos que no fundo ofendem a sua memória e dando a êsses planos um sentido de negação do regime cuja preservação e aperfeiçoamento moral êle tanto desejou no seu idealismo. É preciso distinguir, não perder a lucidez no meio dêsse tumulto em que de um lado gritam os antigos beneficiários da corrupção e do outro respondem os que o combateram em nome da democracia e agora é contra a própria democracia que se voltam.

* * *

A proporção que se aproximava êste 5 de agôsto, recrudesciam os boatos de agitações e conspiratas, apesar da palavra clara e patriótica dos chefes militares mais responsáveis. Ainda ontem, publicava-se que o general Cordeiro de Farias tomara a iniciativa de propôr aos ministros militares um plano de ação política visando ao adiamento das eleições. E êsse plano teria sido comunicado aos líderes da aliança PSD-PTB por outro general, o sr. Amauri Kruel. Ontem mesmo, o general Teixeira Lott desmentia a notícia fantástica e ridícula, esclarecendo que durante a estada do governador de Pernambuco no Rio só uma vez esteve com êle, por acaso, quando levava ao cemitério o filho de um amigo. O próprio general Kruel desmentiu o boato, na parte que lhe tocava, afirmando não ter feito «qualquer declaração naquele sentido a quem quer que fôsse».

Os golpistas viram chegar, assim, o dia da comemoração do primeiro aniversário da morte do major Vaz, explorando o seu nome diàriamente à base de um plano que não sabemos ainda a quem interessa, mas a êle, se vivo fôsse, não poderia interessar.

* * *

Como todos os recursos falhassem — do boato soprado, às falsas teorias políticas — os golpistas imaginaram um meio de comover a Nação, explorando com maior e mais repulsivo apetite a memória do major Vaz. Passaram a dizer que o golpe se fazia necessário para «punir» os criminosos de Tonelero. Punir? O sr. Sobral Pinto, com a coragem e a lucidez que o caracterizam, destruiu o novo argumento, com a simples observação de que os criminosos não estavam impunes mas presos.

Conseguiu-se, então, que um advogado sequioso de publicidade escrevesse uma carta à viúva do major Vaz, para adverti-la — como se estivesse advertindo «a Nação» — de que os criminosos estavam presos, sim, mas «a um passo da liberdade».

Mais ainda uma vez o plano inconsciente rui sôbre a sua base de argila má. Os srs. Adauto Cardoso e Sobral Pinto, advogados de acusação, por parte do sr. Carlos Lacerda, no processo em tôrno do crime da rua Tonelero, contestam categòricamente a informação prestada pelo sr. Hugo Baldessarini à viúva do major Vaz, sôbre a possibilidade de serem postos em liberdade os criminosos. Afirmam que, ao contrário, a situação processual dos acusados não é nada favorável, e êles permanecerão em prisão preventiva.

Esclarecem ainda os referidos advogados que a demora do julgamento, embora lamentável, nada tem de anormal em face do ritmo habitual dos processos em nossa Justiça. Há acusados esperando julgamento há três anos, e a lei penal estabelece o sistema de prioridade em matéria de tempo, permitindo o desrespeito dessa regra por motivo de interêsse público. A excepção já foi requerida, nessa base, para o caso do atentado da rua Tonelero, e tem-se como certo que o juiz deferirá o requerimento de preferência, levando em conta a existência de um interêsse público no apressamento da decisão: a conveniência de pôr fim às agitações e à inquietação motivadas ou pretextadas pela demora no julgamento.

* * *

Estamos, pois, de posse dos elementos essenciais para julgar as coisas fora do tumulto insensato e distinguir, entre os que usam hoje o nome do major Vaz, aquêles que se curvam com respeito diante de sua memória e aquêles que aparentemente lhe rendem homenagem mas, em verdade, no fundo, lançam mão dela para traí-la.

★ O Sr. João Goulart Reage à Sua «Cristianização»

O sr. Osvaldo Aranha estaria agindo por inspiração do sr. João Goulart ao propor ao sr. Raul Pilla a articulação de um movimento de entendimento geral para a aprovação pelo «quorum» de dois têrços da emenda parlamentarista.

Esta a explicação que ontem circulava insistentemente nos setores ligados ao presidente do PTB, com uma abundância de detalhes realmente impressionante.

Segundo esta versão, o sr. João Goulart teria finalmente chegado à conclusão de que o sr. Juscelino está favorecendo a sua «cristianização» pelo PSD, receoso que a sua eleição crie problemas à posse de ambos. Encontrando resistências muito vivas na maioria das bases municipais pessedistas ao nome do seu companheiro de chapa, o sr. Juscelino estaria expedindo instruções secretas aos chefes eleitorais do PSD, abrindo a questão quanto à vice-presidência.

A fuga do PSD aos compromissos com o sr. Jango assumem, em Minas, proporções catastróficas para as aspirações do antigo membro honorário da guarda pessoal do sr. Getúlio Vargas. Segundo impressões de elementos do PTB oficial, nem 20 por cento do PSD mineiro votarão no sr. João Goulart.

O movimento — em parte espontâneo e em parte estimulado pela direção do partido — de adesões de bases pessedistas à candidatura do sr. Milton Campos está se processando sem qualquer reserva, mas às claras. Contam-se às dezenas os pronunciamentos de dirigentes estaduais de apoio ao sr. Milton Campos.

Mas, não é sòmente aí que se situam as divergências entre os srs Kubitschek e Goulart. Já há vários dias que os rumores de desinteligências entre ambos transpiraram nos meios políticos. Um dos motivos do desajuste seria o

(Conclui na 7.ª página)

DIVERSAS

Mais de 200 Telegramas ao Sr. Cunha Bueno

SÃO PAULO, 4 — Segundo apuramos, o sr. Cunha Bueno recebeu mais de 200 telegramas de congratulações em virtude de haver-se desligado do P.S.D. para acompanhar o sr. Jânio Quadros na campanha política pró-Juarez.

Mais de 40 prefeitos já se solidarizaram com o sr. Cunha Bueno em sua atitude. — (ASP.)

Comícios do Sr. Juarez em S. Paulo

ASSIS, 4 — Procedente de Presidente Venceslau, chegaram ontem a esta cidade o general Juarez Távora e Milton Campos, acompanhados do governador Jânio Quadros, do sr. Aurélio Viana, deputado federal por Alagoas; do presidente da Assembléia Legislativa, deputado Franco Montoro, e demais membros da comitiva, que encerraram ontem, à noite, em Assis, a campanha em favor de suas candidaturas, onde foi apreciada através de dois comícios nas cidades de Garça e Marília.

Durante todo o dia de ontem o candidato das fôrças democráticas percorreram as cidades de Cracena, Osvaldo Cruz, Tupã, Presidente Venceslau e finalmente esta cidade. Nas quatro primeiras localidades, apesar da hora imprópria, o afluxo de populares foi bastante significativo, tendo o comércio de tôdas elas cerrado suas portas espontâneamente.

Em Assis — grande centro operário e ferroviário — 10.000 pessoas compareceram ao comício, que foi o maior realizado nesta cidade e em tôda a região. — (ASP.)

Manifesto da Dissidência do PSD

PORTO ALEGRE, 4 — Informações colhidas pela nossa reportagem, junto a elemento da alta direção do P.S.D. riograndense, dizem que está sendo elaborado no Rio, pelos líderes da dissidência pessedista, um manifesto que deverá ser firmado pelos chefes dissidentes do P.S.D. de Pernambuco e do Rio G. do Sul, apoiando a candidatura Juarez Távora.

O importante documento deverá ser divulgado até o dia 10, e nêle os chefes da dissidência exporão ao eleitorado brasileiro os motivos pelos quais apoiarão a chapa Juarez Távora-Milton Campos.

Podemos ainda adiantar que o sr. Juarez Távora sòmente virá ao Rio Grande do Sul para dar início à sua campanha eleitoral no Estado, depois do dia 11, portanto, após ser conhecido o manifesto dos dissidentes do P.S.D., apoiando a sua candidatura. — (ASP.)

Apoio do PTN à Candidatura Juarez

SÃO PAULO, 4 — Corre, nos meios políticos locais, que após uma conferência entre os srs. Jânio Quadros, Juarez Távora e Emílio Carlos, ficou entendido que o PTN passaria a apoiar a candidatura Juarez. — (Asp.).

Virá ao Rio o Sr. Porfírio da Paz

SÃO PAULO, 4 — Notícia-se que o governador interino, sr. Porfírio da Paz, irá ao Rio, por todo êste mês, a fim de tratar com o presidente da República sôbre a questão das cotas orçamentárias da União destinadas a São Paulo.

O sr. Porfírio da Paz se avistará também com os representantes de São Paulo na Câmara Federal e no Senado. — (Asp.).

Adesão em Troca de Cargo

TERESINA, 4 — Sabe-se nos meios políticos desta capital, que o ex-senador Joaquim Pires vem de aderir ao partido do sr. Ademar de Barros. Consta, ainda, que o ex-deputado estadual Manuel Nogueira Lima que já pertenceu a U. D. N., P. T. B. e ao P. L., acaba de aderir ao ademarismo por intermédio do sr. Joaquim Pires, tendo êsse reivindicado para aquele político, a Delegacia do I. A. P. C. local. — (Asp.).

Roteiro do Sr. Juarez no R. G. do Sul

PORTO ALEGRE, 4 — O primeiro candidato à presidência da República a visitar o Rio Grande do Sul, na atual campanha eleitoral para o pleito de 3 de outubro, será o general Juarez Távora, que excursionará por vários municípios gaúchos, de 10 a 15 do corrente. Seu roteiro está assim organizado: dia 10 — Vacaria, Caxias, Pôrto Alegre; dia 11 — S. Leopoldo, Novo Hamburgo, Rio Grande e Pelotas; dia 12 — Bagé, Carchoeira, Santa Cruz e Santa Maria; dia 13 — Uruguaiana, Alegrete e Santo Angelo; dia 14 — Santa Rosa, Cruz Alta, Carazinho e Passo Fundo; dia 15 — Erechim.

Ainda não se conhece a composição da comitiva do candidato para essa excursão.

O Movimento Popular pro-Juarez Távora enviou ao governador Jânio Quadros um telegrama de louvor pela sua atitude, lançando-se à campanha eleitoral em favor do general Juarez Távora. — (Asp.).

Pagamento no Tesouro

Serão pagas hoje, as seguintes fôlhas: aposentados da Justiça e do Poder Legislativo: 4.501-11; Poder Judiciário: 4.530; Congresso Nacional: 4.540; Aposentados: 8.500.

No Palácio do Catete

O presidente da República recebeu, ontem, no Palácio do Catete: para despacho, os srs. Munhoz da Rocha, ministro da Agricultura, embaixador Raul Fernandes, ministro das Relações Exteriores, engenheiro Marcondes Ferraz, ministro da Viação e Napoleão de Alencastro Guimarães, ministro do Trabalho; em audiência, os srs. Robert Corckery, vice-presidente da «Motion Pictures», acompanhado dos srs. Harry Stone e William Monteiro de Barros, sr. Walter Hackett, jornalista norte-americano, sr. Fernando Leite, representante do sr. Aguinaldo Junqueira Filho, da Aerovias Brasil, e sr. Hugo Carneiro; em visita, o sr. Júlio César Estrella, ministro da Saúde do Uruguai, o qual estava acompanhado do ministro Aramis de Ataíde, sr. Enrique Ruiz Larramendy, Encarregado de Negócios do Uruguai e de membros de sua comitiva.

Segredos d'Estado

Aliomar BALEEIRO

NESTA democracia cabocla, homens que arriscaram tudo, inclusive a vida, por amor à liberdade, clamam publicamente pelo golpe, enquanto os filhos e outros parentes próximos ou remotos, legítimos ou adotivos da ditadura esperneiam, como cristãos novos, de tanto amor às instituições.

Os candidatos populistas, nascidos das sementes do impôsto sindical e regados pelas águas do peculato ou da traficância nos cargos públicos, são a menina dos olhos dos cavalheiros de indústria, lucros excessivos, câmbio negro e outros negócios barbudos.

Em meio a êsse mundo de paradoxos, vimos que o prof. Eugênio Gudin, fora do cargo desde alguns meses, continua a ser exemplado com críticas biliosas porque, na Câmara e na imprensa, trazia a público tôdas as dificuldades nacionais e discutia francamente que idéias e providências práticas constituiam o âmago de seu plano de recuperação financeira.

Não subscreverei, provàvelmente, tôdas as opiniões e atos daquele ilustre ex-ministro, de cuja sinceridade de propósitos nunca tive a mais remota dúvida. Mas, em geral, sua política honesta estava certa e bem pior seria a situação do país se não tivesse êle assumido resolutamente algumas das atitudes que irritaram os poderosos grupos econômicos do país, — os mesmos que hoje financiam e aplaudem o ditoso par Juscelino-Jango.

Confesso minha simpatia por um homem público acusado de não esconder a seus concidadãos os segredos relativos aos negócios do Estado. O silêncio é incompatível com a direção do dinheiro e dos interêsses econômicos dos contribuintes. Quem paga impostos — e somos todos nós, — tem o direito de ser informado.

Tenho pelo sr. Whitaker todo o respeito de que é merecedor como homem de bem e como ilustre comercialista. Sei perfeitamente de que também está fazendo um sacrifício e grande na mais espinhosa das pastas.

Mas não concordo com os elogios à sua discreção, ou exatamente ao seu silêncio, que não pode ser elevado à condição de virtude cívica. O segrêdo é a alma dos negócios nas emprêsas privadas, nos bancos, nos consultórios de profissionais. Em relação à coisa pública só há segredos de Estado em relação à defesa nacional, a certas negociações diplomáticas e a casos restritos ou excepcionais. A publicidade é a regra nos assuntos do Estado.

As finanças secretas correspondem às velhas monarquias absolutas quando não havia fronteiras entre o patrimônio público e a fazenda pessoal do príncipe.

Se há ou não há uma nova política de câmbio em perspectiva, no rol das soluções empíricas que se têm sucedido, ou se vamos permanecer no regime atual. Se o ministro pretende sugerir o equilíbrio do orçamento para 1956, ou se deixará o abacaxi para o sucessor. Se concorda em que a tributação dos lucros excessivos deve ser adotada como propusera seus antecessores, para repressão do processo inflacionário, ou se prefere deixar no que está para ver no que fica. Tudo isso e muito mais deve ser expôsto aos olhos da Nação, como problemas dela, hoje e amanhã.

O silêncio é de ouro noutros reinos. Nos assuntos públicos, a parência não tem sentido, nem lugar.

MOMENTO INTERNACIONAL

O Desemprêgo de Mc Carthy

McCARTHY industrializou nos Estados Unidos o ódio à Rússia, e pelas últimas notícias, depois de Genebra, está o iminente senador em perspectivas de desemprêgo.

Por isso o seu ódio atual a Eisenhower é sem limites, desbragado e virulento como é o ódio da sua fábrica — na sede, ou nas sucursais sul-americanas.

McCarthy não é um anticomunista de tendência ideológica, como milhões no mundo ocidental e mesmo dentro da Cortina de Ferro, ao verificarem a incompatibilidade entre o sistema e a liberdade. «A liberdade não faz os homens felizes, como disse um dia Azanã, é apenas a condição de sermos homens». Isso contudo interessa pouco a McCarthy. O que lhe interessa é o fabuloso pretexto do anticomunismo, para render verbas, para dar notoriedade, para agitinar votos e vontades, para instituir uma ditadura pessoal dentro de uma aparência de legalidade «sui generis», a chamada legalidade «emergente». O anticomunismo de McCarthy é o dos aventureiros e o dos profissionais da delação, é o dos que não vêem no comunismo uma doutrina a superar pela justiça social, em têrmos democráticos, mas a suprimir nas prisões e nos campos de tortura. E' o anticomunismo repulsivo, feito de ódio, de negação, de primarismo, de golpes, de complexos de culpa, e por contraponto, de complexos napoleônicos. Tudo isso enfeixado num rigoroso livro de contabilidade, escondido nos bôlsos interiores, a contabilidade das verbas secretas. No caso de McCarthy, edição original, também de verbas explícitas.

E' isso que o povo americano, e que Genebra puseram em causa, suprimindo o grande pretexto da guerra fria, e com êle os seus beneficiários diretos. McCarthy está terminando como merecia: com o riso dos mais alegres, e o bocejo dos mais sisudos ou cansados da sua grandiloquência «moralista» e «salvadora». O seu ofício de Cassandra profissional terminou por falta de público. E a atmosfera começa a ficar mais limpida nessa América liberal digna de respeito e afetividade e onde a sua presença era, ao mesmo tempo, uma nota de grotesco e de agonia.

* * *

Eisenhower, para McCarthy é agora «o amigo de Zhukov e dos russos», e a sua comparência em Genebra uma traição. Tal linguagem fere a sensibilidade, mas temos de reconhecer que é a linguagem sempre usada por

NOTÍCIAS DO EXÉRCITO

(Vide Boletim da Diretoria-Geral do Pessoal à 4ª página da 3ª seção)

PROGRAMA DAS FESTIVIDADES COMEMORATIVAS DO ANIVERSÁRIO DE NASCIMENTO DE CAXIAS

PARADAS MILITARES E PALESTRAS

TRANSCORRENDO a 25 do corrente mais um aniversário de nascimento do marechal Luís Alves de Lima e Silva, Duque de Caxias, patrono do Exército, o general Teixeira Lott acaba de determinar que entre os dias 22 a 28, em tôdas as unidades do Exército, sejam proferidas palestras sôbre a vida e os feitos do imortal soldado, destacando-se, particularmente, sua atuação como chefe disciplinador e disciplinador. Determinou ainda que, no dia 25, sejam realizadas paradas militares nas diversas guarnições do Exército e outras festividades que forem julgadas convenientes. Nesta capital, no dia 25, além da solenidade da entrega das condecorações da Ordem do Mérito em frente ao Monumento Duque de Caxias, as fortalezas salvarão com vinte e um tiros, e nas demais guarnições, onde houver unidades de Artilharia, uma delas será designada para dar a mesma salva.

PAGAMENTO DE PENSÕES ALIMENTÍCIAS

O Estabelecimento Central de Finanças comunica, por nosso intermédio, que já iniciou o pagamento das pensões alimentícias.

GENERAIS EM VISITA A ESCOLA TÉCNICA

Prosseguindo na série de visitas feitas às organizações militares subordinadas ao Departamento Técnico e Produção, o general Ângelo Mendes de Morais estêve anteontem na Escola Técnica do Exército. Acompanharam-no os generais técnicos Gélio de Araújo Lima, Deiso Mendes da Fonseca e Altair de Queiroz, além de vários oficiais de seus gabinetes.

UNIFORME DO DIA

Para amanhã, 6, a Secretaria Geral da Guerra marcou o 5º uniforme.

AVISTARAM-SE COM O MINISTRO

O ministro da Guerra recebeu, ontem, em conferência, o deputado coronel Joaquim Rondon e o general Osvaldo Cordeiro de Farias, governador de Pernambuco. Também foi recebido o general Zenóbio da Costa, inspetor geral do Exército.

GRADUAÇÃO DE OFICIAIS

Foram graduados: no pôsto de coronel o tenente-coronel Severino Sombra de Albuquerque; no pôsto de tenente-coronel o major Jaci Coelho da Silva; no de capitão o primeiro tenente Antônio Leão Tocci Filho. Também foram graduados: no pôsto de coronel o tenente-coronel José Galvão Saldanha de Menezes, no de tenente-coronel o major Arizê Pais Brasil; no de major o capitão João Wilson Vaz; no de capitão o primeiro tenente Fernando José Bastos Brunelo; no pôsto de coronel o tenente-coronel Léo Borges Fortes; no pôsto de tenente-coronel o major Moacir Gaia; no de coronel o tenente-coronel agr. João Carlos Pereira de Melo e no de coronel médico o tenente-coronel médico dr. João Muniz.

CURSO OPERACIONAL DE RADAR DO C.I.D.A.AE.

Realizou-se a 1º do corrente a solenidade de abertura do Curso Operacional de Radar (2º turno) para oficiais e sargentos de Artilharia de Campanha, Costa e Anti-Aérea. A aula inaugural foi ministrada pelo comandante do Centro, coronel Luís Gomes Pinheiro. Estão matriculados no Curso os seguintes oficiais e sargentos: capitães Mário Rafael Vannutelli, Wilson Pernasetti Teixeira; tenentes Benedito Onofre Bezerra Leonel, Pedro Paulo de Oliveira e Brito, Geraldo Parente de Albuquerque, Haliton Santos Bonfim, Austregésilo Moreira Catunda, Antônio Vicente de Macedo, Idino Sardenberg Filho; sargentos José Cândido da Glória, João Saldanha Martins, Altino Afro dos Santos, Wilson Donosino da Silva, Esdras Gomes de Medeiros, Krisnamurti José de Barros, Hélio Teixeira de Azevedo, Sinésio de Campos, Rafael Pinto de Queiroz, Décio de Oliveira Pinto, Luís Ferreira e Artur Eugênio Alves de Brito.

DOAÇÃO AO MUSEU MILITAR

O capitão Luís Silveira Poumann acaba de doar ao Museu Militar do Exército um telefone italiano de campanha, usado pelas tropas alemãs e capturado pelo 11º Regimento de Infantaria, na frente de Collechio-Fornovo Di Taro.

UNIFORMES PARA A DECLARAÇÃO DE ASPIRANTES DO C.P.O.R.

A Secretaria Geral do Ministério da Guerra informa que para a solenidade da Declaração de Aspirantes do Centro de Preparação de Oficiais da Reserva, no próximo dia 7, às 10 horas, no estádio do Vasco da Gama, foram marcado os seguintes uniformes: para o C.P.O.R., o 4º, e para os assistentes, o 3º.

CONSELHO SUPERIOR DE ECONOMIAS DA GUERRA

Sob a presidência do ministro Teixeira Lott e demais membros do Conselho, generais Ângelo Mendes de Morais, Otávio Saldanha Mazza e Leônidas Amaro, reuniu-se, ontem, o Conselho Superior de Economias da Guerra para tratar de altos interêsses econômico-financeiros do Exército. A reunião foi secretariada pelo major Webert Maria Ferreira da Costa.

REQUISIÇÃO DE NUMERÁRIO PARA PAGAMENTO DE PESSOAL

O Estabelecimento Central de Finanças avisa aos interessados, por nosso intermédio, que já dispõe para fornecimento, mediante indenização, das «Fichas de Autógrafos» dos Agentes da Administração das Unidades, bem como de impressos para os «Descontos atinentes à Reposição dos Adiantamentos para Aquisição de Uniformes» e saques de «Vantagens Ocasionais».

Outrossim, serão fornecidas aos interessados normas «De como organizar os processos de requisição de numerário». Tal medida visa, não só imprimir um cunho racional no trato dos documentos, como, mui especialmente, uniformizá-los, isto é, que seja estabelecida homogeneidade nos processos de «requisição de numerário».

PRÓXIMAS ELEIÇÕES NO CLUBE DOS SUBTENENTES E SARGENTOS

Para encerramento de sua campanha eleitoral, visando às próximas eleições do dia 13, os componentes da chapa «Ação e cooperação» farão realizar um programa social do qual constam: «show», às 21 horas; sessão solene para apresentação ao quadro social do programa-plataforma da chapa e, finalizando, um baile. Tôdas as homenagens serão ao quadro social do Clube, que para tal se encontra convidado a comparecer.

CRUZADA DOS MILITARES ESPÍRITAS

Comunicam-nos:

«Domingo, 7, às 10 horas, o cruzado coronel Delfino Ferreira, iniciando o programa do mês de agôsto, realizará uma palestra sôbre tema evangélico. A Diretoria da CME, em coordenação com a chefia da 2ª Capitania, está estudando a possibilidade de instalação de um núcleo na cidade de Valinhos, São Paulo, atendendo o oferecimento do confrade tenente Manuel Marques da Rocha, que se propõe a doar um terreno e a trabalhar pela construção da sede de um núcleo da CME naquela cidade».

CLUBE MILITAR

HOMENAGENS PÓSTUMAS AO TENENTE-CORONEL RUBENS FLORENTINO VAZ — O Clube Militar convida todos os sócios para assistirem às cerimônias que serão realizadas hoje, dia 5, em memória do infortunado tenente-coronel Rubens Florentino Vaz.

Na sessão solene, no Clube da Aeronáutica, falará em nome do Clube Militar o general de Exército Canrobert Pereira da Costa.

Uniforme: o marcado pela Secretaria Geral do Ministério da Guerra.

LEGIÃO 5 DE JULHO — O Clube Militar recebeu a visita de membros da Diretoria da «Legião 5 de Julho» a qual, hipotecando solidariedade, far-se-á representar às solenidades em homenagem à memória do tenente-coronel Rubens Florentino Vaz.

CARTEIRA HIPOTECÁRIA E IMOBILIÁRIA — No dia 6 do corrente, sábado, às 15 horas, haverá uma reunião, no salão Sena Madureira, de sócios interessados na construção da rua Gustavo Sampaio, n. 260.

Sendo importantíssimos os assuntos a tratar, solicita-se o comparecimento do maior número de interessados, bem como que haja pontualidade na hora fixada para início da reunião.

Homenagem à Memória de Osvaldo Cruz

Comemora-se hoje a data natalícia de Osvaldo Cruz, cientista a quem o Brasil deve assinalados serviços.

O Instituto de Biologia do Exército, desejoso de homenagear-lhe a memória, resolveu perpetuar no bronze sua efígie.

O coronel médico dr. Azaís de Freitas Duarte, diretor daquela Estabelecimento, inaugurará hoje, às 10 horas, à entrada do Instituto, o busto em bronze sôbre pedestal de granito.

NOTÍCIAS DA MARINHA

DELEGAÇÃO NAVAL AO III CONGRESSO BRASILEIRO DE ORGANIZ. CIENTÍFICA

Nesta Capital, de 11 a 13 do corrente

FORAM designados o capitão de mar e guerra Otacílio Cunha, os capitães de fragata George Calos de Oliveira, Geraldo José Lins e o capitão de corveta Carlos Ernesto Mesiano para constituirem a delegação da Marinha no III Congresso Brasileiro de Organização Científica, que se realizará nesta capital nos dias 11, 12 e 13 do mês em curso.

DECRETOS ASSINADOS

O presidente da República assinou ontem os seguintes decretos: revertendo ao serviço ativo da Armada o capitão tenente Cláudio Gomes de Paula Leite, visto haver cessado o motivo de sua agregação; transferindo para a reserva remunerada o capitão de fragata Dalmir da Costa Muller de Campos; promovendo ao pôsto de segundo tenente o primeiro sargento Benedito Feliciano de Carvalho.

AGRADECIMENTO

O ministro Amorim do Vale recebeu do seu colega da Justiça, sr. Prado Kelly, o seguinte ofício: «Tenho a honra de agradecer a v. exa. a inestimável cooperação dêsse Ministério, prestada ao D. F. S. P. por ocasião do XXXVI Congresso Eucarístico Internacional. Aproveito a oportunidade para renovar a v. exa. os protestos de minha alta estima e mais distinta consideração».

APRESENTAÇÕES

Apresentaram-se, ontem, à Diretoria do Pessoal os comandantes Juvenal de Carvalho Nogueira, José Francisco da Silva e o tenente José Olímpio dos Santos.

ATOS DO MINISTRO

O ministro Amorim do Vale assinou ontem os seguintes atos: designando os capitães de corveta Júlio de Sá Bierrembach para exercer as funções de professor adjunto interino de Astronomia e instrutor de Navegação da Escola Naval; José Lisboa Freire para instrutor de Meteorologia do Curso de Especialização de Hidrografia e Navegação para oficiais; promovendo, na situação de reformado, na graduação de segundo sargento os têrceiros sargentos Otaviano Evangelista de Sousa e Edvaldo de Sousa Carvalho; na graduação de terceiro sargento os marinheiros Acíola Viana, Etelvino dos Santos, José Cavalcanti Gouveia, Gumercindo de Macedo Pais e o fuzileiro José de Paula do Nascimento; reformando por invalidez definitiva, na mesma graduação o fuzileiro José Massena dos Santos; promovendo à graduação de segundo sargento o cabo Sebastião Adriano de Queirós e transferindo-o para a reserva remunerada; promovendo «post-mortem» na graduação de cabo o fuzileiro reformado Carlos Luís David Filho; excluindo do serviço ativo da Armada, por haverem sido considerados desertores, os marinheiros Cid Morais Barros e Eriberto da Costa Hermano; concedendo seis meses de licença especial ao suboficial Manuel Alberto Dantas.

MOVIMENTAÇÃO DE NAVIOS

Chegaram a Lisboa procedentes de Roterdam as corvetas «Imperial Marinheiro» e «Bahiana»; partiu de Fortaleza com destino a Natal o navio-transporte «Barroso Pereira»; o contratorpedeiro «Bertioga» deixou Rio Grande com destino ao Rio; chegou a Manaus procedente de Belém o navio-tanque «Garcia d'Avila» e o aviso «Oiapoque» suspendeu de Ladário para exercícios.

Centro de Instrução e Adestramento Aero-Naval

O presidente da República assinou decreto nomeando o capitão de fragata José Leite Soares Júnior para exercer, interinamente, o cargo de comandante do Centro de Instrução e Adestramento Aero-Naval.

LIVROS NOVOS

«DICIONÁRIO DE DECISÕES TRABALHISTAS» — Acaba de ser posto à venda o «Dicionário de Decisões Trabalhistas», referente ao ano de 1955, da autoria do advogado B. Calheiros Bonfim.

A obra, cujo lançamento se deve à Editora Ementário Trabalhista, reúne a jurisprudência do Supremo Tribunal Federal, do Tribunal Superior do Trabalho e do Tribunal Regional.

Organizado por ordem alfabética, em forma de dicionário, o trabalho se torna acessível a todos, tal a facilidade que oferece o seu manuseio.

•

CONTRAPONTO — De Aldous Huxley, a Editôra Globo publica nova edição brasileira, a sexta. A edição inglêsa saiu pela primeira vez em 1928. A versão da Globo deve-se aos srs. Érico Veríssimo e Leonel Vallandro. «Contraponto» é, talvez, o mais popular dos romances de Huxley.

Notícias da Polícia Militar

O DIA DO COMANDO

O coronel João Urural de Magalhães, comandante geral, na manhã de ontem, recebeu em seu gabinete, em audiência, o tenente-coronel Lauro Correia, diretor da Intendência Geral e o tenente-coronel Almir Barreto de Araújo, diretor de Instrução.

Para despacho recebeu o tenente-coronel Ismael Marques de Pinho, chefe do Estado-Maior e o major Cordeiro França, chefe do seu gabinete.

CONSELHO ADMINISTRATIVO

Reunir-se-á às 14 horas de hoje, sob a presidência do Coronel Urural, o Conselho Administrativo da Corporação.

EMBARQUE DE OFICIAL — OFICIAL À DISPOSIÇÃO DO GOVÊRNO FEDERAL DO TERRITÓRIO DO ACRE

Embarcou ontem, no Aeroporto Santos Dumont, às 7 horas da manhã, com destino ao Território Federal do Rio Branco, o 1º tenente Mário de Oliveira Santos que, por aviso de 3 do corrente, do Ministério da Justiça passou à disposição do govêrno daquele Território, para exercer o cargo, em comissão, de diretor da Divisão de Segurança e Guarda.

Ao embarque do referido oficial compareceram, além de outros oficiais, os major Buridan da Silva Dias, subchefe do Estado-Maior, capitães Belcrolido Monteiro de Andrade, Silton Rosas de Azevedo e 1º tenente Wilson de Seios, oficiais do Gabinete do Comando Geral, 1º tenentu Sebastião Válter da Costa Lima, do Estado-Maior, capitão José Carlos Loureiro Filho e 1º tenente Rui Batista da Silva.

REQUERIMENTOS

Tenentes-coronéis reformados Aristides Silva da Costa e Frederico Augusto de Azeredo Coutinho; major médico reformado dr. Alberto Pimentel Cardoso e ex-soldado Pedro Cristóvam Júnior — Certifique-se, pagando os emolumentos, Esmeraldo Borges Fortes — Certifique-se. Médico civil dr. Miguel Rodrigues de Carvalho — Certifique-se. Dona Araci Rivera dos Santos — A Contadoria para os devidos fins. Ex-cabo enfermeiro José Soares — Certifique-se, pagando os emolumentos.

NOTÍCIAS DA AERONÁUTICA

Pessoas Convidadas a Comparecer à Divisão do Pessoal da Reserva

INTERÊSSE PRÓPRIO

ESTÃO sendo convidados a comparecer à Divisão do Pessoal da Reserva da Aeronáutica, «D. P.-2», às têrças e sextas-feiras, a fim de tratarem do assunto de seus interêsses, pessoas das famílias dos seguintes militares: Jaime Suda de Andrade, Job Martinho Wendel, José de Andrade Furtado, Válter Lopes da Silva, José Moreira Landim, José Francisco de Oliveira, Valdomiro Alves Bessa, Horácio Morais, Rogério Lepesqueur, Ari Gomes de Castro, Bento de Azambuja Ribas, Válter Quirino, Antônio João de Figueiredo, Pedro Ferreira Botelho, José Alves Pereira, Olivério Kinerulf Axel Wendel, Zelino Teixeira de Carvalho, Wanglais Quindere Maia, Francisco Ernesto de Bulhões Carvalho, Nilson Luís de Aguiar Ferreira.

CONSIDERADOS PROMOVIDOS

Despachando na Pasta da Aeronáutica, o presidente da República assinou os seguintes decretos: considerando promovido ao pôsto de capitão o primeiro tenente aviador reformado Joaquim Gonçalves Moreira, promovendo-o ainda ao pôsto de major; ao pôsto de segundo tenente o aspirante a oficial José Garboggini Quaglia, promovendo-o ainda ao pôsto de primeiro tenente; ao pôsto de segundo tenente o segundo sargento reformado Rafael Tobias da Costa Moreira, promovendo-o ainda ao pôsto de primeiro tenente; ao pôsto de segundo tenente, o terceiro sargento reformado Floriano Arruda, promovendo-o ainda ao pôsto de primeiro tenente; ao pôsto de segundo tenente o terceiro sargento reformado Antônio Alvaro dos Santos Ponte de Sousa, promovendo-o ainda ao pôsto de primeiro tenente; ao pôsto de segundo tenente o terceiro sargento reformado Naizo José dos Santos; ao pôsto de segundo tenente o terceiro sargento reformado Joel Moreira Alves da Silva.

PROMOÇÃO E TRANSFERÊNCIA

O presidente da República assinou decretos, resolvendo promover ao pôsto de segundo tenente e, neste pôsto, concedendo transferência para reserva remunerada da Aeronáutica o suboficial Aderbal José de Alcântara, promovendo-o ainnda ao pôsto de primeiro tenente.

AVISOS AOS AVIADORES

Através do Aviso n. 150, de 4 de agôsto de 1955, a Diretoria de Rotas Aéreas distribuiu o seguinte aviso aos aviadores: ILHEUS — Rádio Ilhéus, recepção na frequência de 5680 quilociclos, restabelecida; RIO DE JANEIRO — Area Marambaia Grande perigosa até a altitude de 7.200 metros, nos dias 9 do corrente, das 16h45m às 20 horas «Z», 10 e 11, das 9h30m às 14h50m e das 16h45m às 20 horas «Z», e 12 do corrente, das 9h45m às 14h50m «Z». Cancelar o item 2, do NOTAM n. 151, de 27-7-1955, no que se refere a área perigosa da Marambaia.

Decretos Insubsistentes

Em virtude de decretos assinados pelo presidente da República, na pasta da Aeronáutica, foram tornados insubsistentes os decretos considerando agregado ao Quadro de Oficiais Aviadores do Corpo de Oficiais da Aeronáutica, o major engenheiro Luciano Guimarães de Sousa Leão, visto não ter entrado no gôzo da licença para tratar de interêsses particulares, e o que promoveu à graduação de terceiro sargento o cabo reformado Sebastião Mangueira de Melo.

Radiografia Dentária a Cr$ 15,

DR. M. HERNANDEZ PEREZ — Cirurgião-Dentista
Avenida Rio Branco, 183 — 8º andar — Sala 804 — Diàriamente, das 13 às 18 horas — TEL.: 22-4966.

A PALAVRA LIVRE E FRANCA
DOS COMPOSITORES POPULARES:
TRIBUNA DO AUTOR
UMA PRODUÇÃO DE
JOSÉ MESSIAS
PARA A
CAMISARIA PROGRESSO
Praça Tiradentes, 2 e 4
Tôdas as SEXTAS-FEIRAS, às 10,30 horas pela
RÁDIO MUNDIAL
EMISSORA DA ORGANIZAÇÃO VICTOR COSTA

BANCO BOAVISTA S. A.
uma completa organização bancária
comunica a inauguração da sua agência
CINELÂNDIA
Em plena Cinelândia, com o horário das 9½ às 19 horas
Comunicamos também que os nossos depósitos em 30 de Junho de 1955 montam a
Cr$ 2.401.000.000,00
representando um aumento sôbre os depósitos de 31 de Dezembro de 1954 de
250 milhões de cruzeiros.
A esta prova de confiança, que muito nos penhora, procuramos corresponder esforçando-nos cada vez mais pelo engrandecimento de uma organização bancária brasileira a serviço da economia nacional.
O total dos nossos depósitos é arrecadado no Distrito Federal e aplicado no financiamento do seu comércio e sua indústria.
DIRETORIA: Guilherme Guinle - Barão de Saavedra - Luiz Migliora - Fernando Machado Portella

avevita
RAÇÕES PRENSADAS
MOINHO FLUMINENSE S. A.
R. URUGUAIANA, 118 - LOJA
Tel. 43-3906 - Rio de Janeiro

PINTURAS EM GERAL
Executo com pessoal competente. Orçamento sem compromisso, qualquer bairro, tel. 52-7773. Antônio de Oliveira.

PULGAS?
Serviço completo de extinção de: Pulgas - Cupim - Baratas - Môscas - Mosquitos - Traças - Percevejos, etc.
SERVIÇO DEDETAN
Garantia de 6 meses, eficiência comprovada por inúmeros atestados.
TELEFONE: 52-5555
e peça orçamento sem compromisso.

Linimento de SLOAN
CONTRA
REUMATISMO
Alivia as dores

RESFRIADO?

NÃO BEBA ÁGUA SUJA
Mande limpar suas caixas e reservatórios de água, evitando os perigos de doenças do aparelho digestivo.
HITEC — TELEFONES: 25-7731 E 49-9040.

Como vencer o complexo de inferioridade
A desilusão, o fracasso, a derrota, a enfermidade, são as sementes do complexo de inferioridade. No entanto, o complexo do inferioridade tem o seu lado construtivo e pode ser transformado em vantagem. Como? A resposta para esta e muitas outras perguntas, V. encontra no «Curso de Psicologia em 10 Lições», que estamos apresentando com grande êxito. Preço do Curso completo — 5 volumes (10 Lições): Cr$ 220,00, sem mais despesas e com direito a um Certificado. Pedidos a «Alberto Montalvão — Caixa Postal 121 — Agência Lapa — Cinelândia — Rio» — acompanhados da importância correspondente — em cheque, vale postal ou carta com valor declarado. O Curso é enviado todo de uma só vez, sob registro. Não enviamos pelo Reembôlso. D. F.: — Rua Evaristo da Veiga, 35 — 6º andar — SALA 601.

DR. LUIZ LEÃO
ORTOPEDIA — TRAUMATOLOGIA
Av. Rio Branco, 181 — Salas 1.001-1.003 — As têrças, quintas e sábados, das 13 às 16 horas — Tels.: Cons.: 42-1791 — Res.: 57-9494.

VENEZIANAS
Continental
EM LAMINAS DE ALUMINIO NA CÓR DE SUA PREFERÊNCIA.
ORÇAMENTOS SEM COMPROMISSO.
Representante
Vivaldi Araujo Rabelo
Rua Acre, 47 — 3.º andar, sala 311. Fone: 43-9700

artigos IND. BRAS. SM MARCA REG. para laboratório
Produzidos sob fórmula e assistência da Corning Glass Works, E.U.A., pela CIA. VIDRARIA SANTA MARINA — fabricante no Brasil dos afamados utensílios marca PYREX.
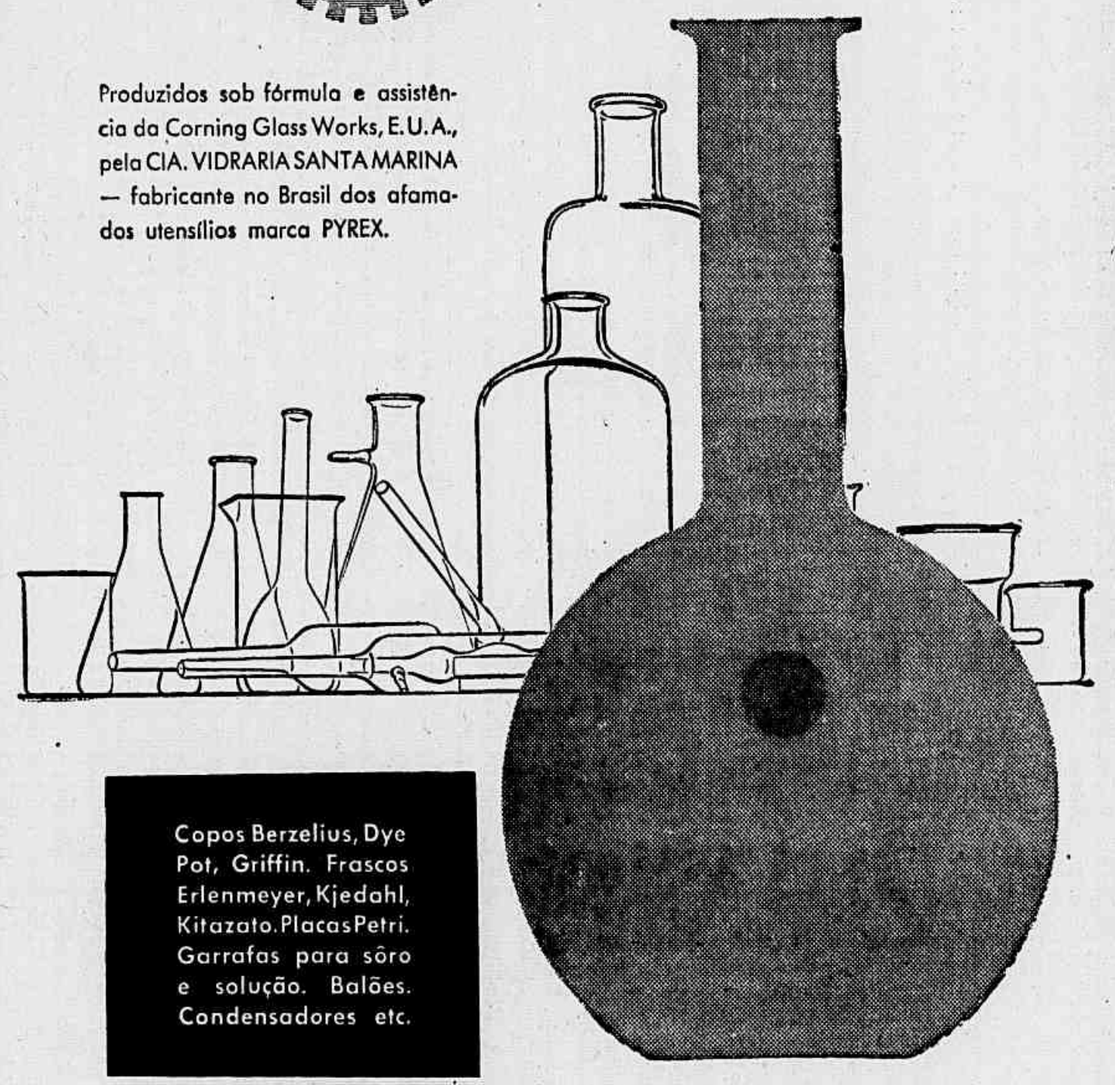
Copos Berzelius, Dye Pot, Griffin. Frascos Erlenmeyer, Kjedahl, Kitazato. Placas Petri. Garrafas para sôro e solução. Balões. Condensadores etc.
Escreva para a Caixa Postal 2931 — SÃO PAULO — e teremos prazer em lhe oferecer todos os detalhes técnicos e indicar o nome do distribuidor mais próximo.
CIA. VIDRARIA SANTA MARINA
A MAIOR INDÚSTRIA DE VIDROS DA AMÉRICA LATINA
81.077

EXPLORAÇÃO E INCIVILIDADE NOS ÔNIBUS DA LINHA «74»

São tantas e tamanhas as infrações por parte de certas emprêsas de ônibus, que não será exagêro afirmar-se que assim o fazem estimuladas pela displicencia do Departamento de Concessões da Prefeitura. Dir-se-ia que êsse órgão da Municipalidade não move uma palha no sentido de coibir tais irregularidades, notadamente na cobrança, parcelada, das passagens de determinadas linhas que ligam o centro urbano aos subúrbios. Os ônibus da linha «74», por exemplo, que fazem o itinerário que vai da Lapa à praça Sêca, estão cobrando seis cruzeiros pela passagem direta. No entanto, a pessoa que se utilizar dêsses coletivos até Cascadura, é forçada a pagar o preço integral, como se fizesse todo o percurso E se os passageiros acham de reclamar contra o abuso, estão sujeitos a sofrer verdadeiros vexames Ainda na manhã de ontem, por exemplo, o sr. Celso Fernandes de Lima foi alvo de grosserias por parte do trocador de um daquêles ônibus. Veio a vítima à nossa redação, a fim de tornar público seu protesto e, ao mesmo tempo, reclamar providências contra êsse inadmissível estado de coisas.

ROUBOS AVALIADOS EM 25 MILHÕES

SINISTRA QUADRILHA DE LADRÕES DESARTICULADA NO ESTADO DO RIO

PRESOS TRES ELEMENTOS DO BANDO APÓS CERRADO FOGO COM A POLICIA

AUDACIOSA quadrilha de ladrões, que vinha agindo no território fluminense, com ramificações no Rio, acaba de ser desarticulada pela policia, com a prisão de nove de seus membros. As diligências policiais, conduzidas desde algum tempo, com habilidade e perseverança, conseguiram paralisar a ação do bando criminoso, estando agora as investigações orientadas no sentido de capturar o chefe dos quadrilheiros, cuja identidade permanece ainda envolta em mistério. Sabe-se que a terrivel organização se especializara no roubo de fios telefônicos, provocando a interrupção dos circuitos interurbanos e acarretando gravissimos prejuízos à população em geral.

OPERAÇÕES SIMULTANEAS

Centenas de lances de fios da Companhia Telefônica Brasileira foram desviados, num periodo de mais de três anos, sendo os prejuízos avaliados em 25 milhões de cruzeiros.

Com perfeito entrosamento, rápido e eficaz, a «gang» atuava, simultâneamente, em diversos municipios, sempre com êxito. Basta dizer que, às vezes, enquanto lances de fios desapareciam em zona rural desta cidade, o mesmo acontecia nos municipios de Resende e Magé.

A CAÇADA

Operando com sagacidade, os meliantes desnorteavam todos os policiais que lhes iam no encalço. Foi então que a Seção de Roubos e Furtos da Delegacia de Nova Iguaçú, tomada, do firme propósito de desbaratar a malta sinistra, traçou minucioso plano de ação. Devidamente instruidos e sob a chefia do investigador Rubem Chuff, os policiais partiram para a sua missão na zona onde provàvelmente se achavam localizados os gatunos.

Certos de que iam nas pegadas de individuos espertos e experimentados, os investigadores surpreenderam em flagrante, em plena atividade, três dos integrantes da quadrilha. Armados e bem municiados, tentaram os meliantes abrir caminho a bala. O tiroteio se prolongou por vários minutos, tendo um dos criminosos conseguido escapar ao cêrco, aproveitando-se da escuridão e dos acidentes do terreno. Os outros, porém, foram agarrados, e mais tarde identificados como sendo, Adalberto Dias, de 24 anos, solteiro, e José da Costa Queirós, de 27 anos, casado, ambos moradores na estrada Feliciano Sodré, n. 1523. O fugitivo foi capturado, quando já se havia distanciado do local, conduzindo um rolo de fios da C. T. B., pesando 50 quilos. Trata-se de Edgar Pinheiro Salvado, de 23 anos, solteiro, de residência ignorada. Todos foram levados para a delegacia de Nova Iguaçu.

NOVAS PRISÕES

Prosseguindo nas diligências, as autoridades policiais lograram prender mais alguns membros da quadrilha. São êles: Eduardo Hugo Moreira Morais, de 20 anos, solteiro, que reside também na estrada Feliciano Sodré, n. 1.523, em Mesquita; os irmãos Lourival, de 42 anos, casado: Jairo, de 26 anos, casado, e Vanderlei Alves Argio, de 17 anos, solteiro, moradores na rua Moreira César, n. 486; Valdir Borges da Fonseca, de 14 anos, residente na mesma rua, n. 480, e Valdemar Vieira, de 31 anos, solteiro, domiciliado na rua Paulo de Frontin, n. 6.

Também foram detidos numerosos grupos suspeitos no Distrito Federal, em Barra Mansa, Agua Limpa e Duque de Caxias.

OS RECEPTADORES

O delegado Fidélis Camilo Namen designou o investigador Olinto Aceti, de efetuar pesquisas no sentido de descobrir os receptadores dos materiais roubados, tendo aquele policial regressado à delegacia conduzindo os comerciantes Eugênio Ribas, estabelecido na avenida Fluminense, n. 158, em Vila Rosali; Antônio Gonçalves Guimarães, na rua Santo Antônio, 312, em São João de Meriti, e Antônio Rodrigues de Lima, na rua Aparecida, 881, na Estação de Eden.

O CHEFE

As atividades policiais convergem, no momento, para a localização do chefe da quadrilha, se bem que os indícios até agora obtidos sôbre a existência dêsse misterioso personagem não bastem para descobrir-se o seu paradeiro. Continuam, entretanto, as averiguações, que estão sendo promovidas em todos os lugares suspeitos.

ASSALTADO POR TRÊS LADRÕES O PADEIRO

Na tarde de ontem, o padeiro Antônio da Cruz, de 31 anos, português, morador na rua Conde de Bonfim, queixou-se às autoridades do 17º distrito policial de que, momentos antes, quando fazia a entrega do pão, na rua Abelardo de Barros fôra assaltado por três individuos que lhe roubaram a importância de dois mil e quinhentos cruzeiros, fugindo, em seguida, em direção ao morro do Salgueiro.

A policia está em diligências para a captura dos larápios.

Colisão Fatal de Veículos na Estrada Amaral Peixoto

DOIS MORTOS E QUATRO FERIDOS

NA madrugada de ontem, o jipe de chapa 14-20-20, dirigido pelo seu proprietário, o fazendeiro Paulo José Queirós Burle, de 55 anos, casado, morador na rua Miranda Valverde, 45, em Botafogo, estava na estrada Amaral Peixoto, município de Maricá, em frente à Fazenda Bom Jesus, quando um caminhão de chapa não identificada, que trafegava em sentido contrário, surgiu na curva, dando-se tremenda colisão. Com o impacto o pequeno veículo foi arremessado contra o caminhão de chapa ES 2-16-48, dirigido pelo motorista Manuel Olimpio da Rocha, de 35 anos, morador no Distrito de Vila Panca em Colatina, no Espirito Santo, que se encontrava na sua retaguarda.

MORTOS E FERIDOS

Em consequência do desastre, os ajudantes de motorista Mário de Sousa Ferreira, de 26 anos, casado, e Norival Marques, de 20 anos, solteiro, ambos residentes em Colatina, que se encontravam consertando o caminhão, tiveram morte imediata no local, sendo os cadáveres removidos para o necrotério daquela cidade.

Ficaram, ainda, feridos o fazendeiro Paulo José Queirós Burle, que sofreu fraturas das pernas; Aristides Fernandes, de 24 anos, casado, motorista, residente em Colatina; Carlos Forgth, de 29 anos, solteiro, também morador em Colatina; e o motorista Manuel Olimpio da Rocha, os quais, com várias contusões e escoriações, foram internados no Hospital Antônio Pedro, em Niterói.

A policia daquela cidade tomou conhecimento do fato e solicitou a presença da pericia ao local do desastre, estando em diligências para identificar o autocarga causador do desastre.

APÊLO AO DIRETOR DO HOSP. DOS SERVIDORES

Estêve ontem em nossa redação o mestre pintor Mário Balbino Jesus de Ribeiro para fazer apêlo ao diretor do Hospital dos Servidores do Estado. Disse ser contribuinte do IPASE, pois trabalha na Base Aérea do Galeão, tendo por conseguinte direito aos serviços médicos daquele estabelecimento hospitalar. Como sofre de sinusite, sentindo piorar recentemente o seu estado, procurou o serviço de emergência do H.S.E. Submetido a radiografia, foi encaminhado à seção de otorrinolaringologia, onde lhe devia ser fornecido um cartão para o início do tratamento. Todavia, o encarregado da «seção otorrina» comunicou ter recebido ordens superiores para não fornecer cartão a ninguém, até o dia 25 do mês em curso.

Como, porém, sua doença vem se agravando ultimamente, pondera que não pode esperar tanto tempo sem graves riscos. Dêsse modo, o mestre pintor dirige um apêlo à direção do Hospital dos Servidores do Estado para que lhe permita iniciar o tratamento, antes daquela data.

GRATIDÃO AO GESTO NOBRE DO MOTORISTA

A atitude do motorista Carlos Soares Correia, morador na rua Riachuelo, 232, casa 1, o qual preferiu manobrar o seu veículo, jogando-o contra uma árvore, para não colher o pintor Odorives Braçalse, atropelado na praia do Flamengo, na noite de anteontem — teve grande repercussão pelo alto senso de humanidade que êle representou.

Ontem, estêve em nossa redação o sr. Gabriel Pimentel Sales, funcionário público, residente na rua Cosme Velho, 354, casa 12, sugerindo-nos dirigir um apêlo a todos aquêles que reconhecem o gesto nobre do motorista Carlos Soares Correia, no sentido de que enviem, para qualquer dos endereços acima, donativos, a fim de que o profissional do volante possa efetuar o conserto do seu veículo avariado.

A campanha é sobremodo justa, mormente se considerarmos a irresponsabilidade de muitos dos nossos choferes, quando ao volante dos seus autos. Procedendo daquela maneira, com risco da própria vida e certo de que tria ressentir-se de sérios prejuízos, o motorista Carlos Soares Correia deu uma demonstração de que põe acima de tudo o zêlo pela vida do seu semelhante.

Reconhecendo a justiça da campanha, aplaudimos a idéia do sr. Gabriel Pimentel Sales, que nos salientou não ter sido guiado por nenhum interêsse imediato — desde que nem ao menos conhece o prejudicado — mas antes pelo bom senso, que nos manda ser gratas a atitudes como aquela, tão raras em nosso meio.

Identificado e Prêso o Autor do Furto da Hélice do Avião

FOI DENUNCIADO PELO DONO DA CASA ONDE SE HOSPEDARA

MECÂNICO DA CRUZEIRO DO SUL

NO aeroporto Santos Dumont, verificou-se no dia 30 do mês passado audacioso furto. Penetrando pela ponta do Calabouço, larápios conseguiram carregar pesada e enorme hélice do avião de prefixo PTMAC, um «Cessna» de quatro lugares que se achava no meio do campo de pouso. Seu proprietário, o fazendeiro Válter Spiller, residente na avenida Nossa Senhora de Copacabana, 2, dpto. 141, conforme tivemos oportunidade de noticiar, levou o caso ao conhecimento das autoridades do 5.º distrito policial.

PRESO O GATUNO

Achava-se a policia em diligências para o esclarecimento do caso, quando o fazendeiro, na noite de anteontem, recebeu um telefonema de Albino de Sousa Pacheco comunicando-lhe que o ladrão estava na rua Silveira Martins, 129, apto. 908. Saiu o fazendeiro acompanhado dos investigadores Orestes e Guimarães, do 5.º distrito policial, encontrando-se com Albino. Este lhe contou o seguinte: há quatro dias, hospedara-se em sua casa um individuo, que se dizia aviador civil. De sua bagagem constavam uma hélice e outros volumes, fato que chamou a atenção de sua mãe. E, como os jornais tivessem noticiado o furto de uma hélice no aeroporto Santos Dumont, concluiu que o ladrão estava em sua casa. Após a explicação de Albino, os policiais ficaram ali aguardando a chegada do gatuno.

As primeiras horas de ontem, quando chegou à casa, o hóspede suspeito recebeu voz de prisão, sendo, então, apreendidos em seu poder, a hélice e uma bússola, além de grande quantidade de material elétrico, vários macacões e outros objetos.

Conduzido à delegacia do 5.º distrito policial, identificou-se o ladrão como sendo Luis França Neto, de 27 anos, ex-sargento da Aeronáutica, atualmente mecânico da Companhia Cruzeiro do Sul. Interrogado, confessou o furto, esclarecendo que assim agira porque soubera que em São Paulo, para onde embarcaria ontem, tais objetos eram muito procurados. Disse ainda que antes de ir morar naquele endereço, residira na rua da Consolação, 638, na capital paulista.

O fazendeiro Spiller reconheceu a hélice de seu avião bem como a bússola que declarou pertencer ao avião de prefixo DAI, de propriedade do comandante Jota.

Apurou a policia que os outros objetos furtados pertencem à Companhia Cruzeiro do Sul.

Depois de devidamente autuado, foi o larápio recolhido ao xadrez.

LARÁPIO

O ex-sargento Luis França Neto, que foi prêso como autor do furto da hélice do avião Cesspa, bem como diversas outras peças de avião, que foram encontradas em seu poder.

Contadores do M. da Fazenda Queriam Promoção

O juiz em exercício na 2.ª Vara da Fazenda Pública, sr. Euclides Félix de Sousa, não conheceu do mandado de segurança impetrado por diversos contadores do Ministério da Fazenda, pleiteando a sua classificação na letra «O» da referida carreira.

Indenização Imediata Nos Casos de Extravios de Valores Nos Correios

O ministro da Viação determinou ao diretor geral dos Correios e Telégrafos que faça apurar, no prazo máximo de 30 dias, os extravios de valores ocorridos na sua repartição e promova imediata indenização aos prejudicados, independente de processo de apuração de responsabilidades.

Recomendou, ainda, o ministro que essas providências sejam tomadas com a máxima urgência.

LEGAL O PAGAMENTO DO SEGURO INSTITUÍDO PARA A COMPANHEIRA

PERDEU A ESPÔSA A AÇÃO JUDICIAL

AIROSA sentença acaba de proferir o juiz Osni Duarte Pereira, da 18ª Vara Civel, ao julgar improcedente a ação ajuizada pela sra. Matilde Cândida Furtado Gonçalves contra a Equitativa dos Estados Unidos do Brasil, com o fim de receber o seguro instituido pelo marido em favor da companheira, e a esta pago pela seguradora, a seu ver, sem as cautelas legais.

ALEGAÇÃO

Argumentou a autora da ação que a ré, na qualidade de concubina, não tinha direito ao recebimento do seguro em litigio. A sra. Carolina Abreu, porém, negou a condição que lhe foi atribuida, alegando ter sido, na verdade, sócia do extinto, na sua atividade comercial, e que o seguro recebido representava apenas o reembôlso de adiantamento que lhe fizera.

CURIOSA SENTENÇA

O juiz, rejeitando as alegações das partes, teceu, na sentença, curiosas considerações em tôrno de assunto, decidindo-o, em resumo, da seguinte maneira: «Tudo depende do conceito de concubina, no direito atual. Se pretendermos aferrar-nos a determinadas idéias ultrapassadas, seja pelas modernas concepções da vida e pelo próprio direito, notadamente o trabalhista, a autora tem razão. Se, entretanto, formos realistas e pretendermos ficar com os pés ao solo, aceitando a evolução dos costumes e do direito escrito, como fato consumado e independente da nossa vontade e de convicções intimas, teremos de decidir diferentemente. Concubina não é, porém, a mulher que se une ao homem já separado da espôsa e que a apresenta a sociedade, como se legitimamente casados fôssem. Reconhecendo a impossibilidade de equiparar os dois casos, o legislador deu a esta o nome de companheira, e reconheceu vários direitos decorrentes dessa união pública e de fato. Sendo distintos os sentidos das palavras concubina e companheira, inclusive na tecninologia legislativa, não pode o juiz fechar os olhos à realidade e trancar-se num subjetivismo gerado da injustiça».

GANHOU A COMPANHEIRA

Concluiu o juiz: «No caso dos autos, as próprias testemunhas declararam que o extinto estava separado da autora há 20 anos e elas mesmas, testemunhas, sempre pensaram que êle fôsse casado com Carolina. Não havia, pois, qualquer laço afetivo, qualquer sentimento que justificasse o ato de correr agora atrás do seguro. Se a ré era companheira, e não concubina do instituidor do seguro, o pagamento foi legitimo.

QUEIXA-SE O OPERÁRIO DOS MÉDICOS DO SAMDU

Na noite de ontem, estêve em nossa redação o eletricista Alvaro da Silva Matos, de 30 anos, casado, morador na rua 6, n. 4, em São João de Meriti, que veio se queixar da conduta dos médicos do Hospital do SAMDU, na rua Aristides Lôbo, que o mandaram prender, quando protestava por haver sua cunhada Osvaldina da Silva Rocha, ali falecida, em virtude de não possuir aquele hospital o sangue de que ela necessitava.

Declarou-nos o queixoso que foi conduzido por uma radiopatrulha ao 14º distrito policial, onde foi aconselhado pelo comissário Aristoteles a não voltar mais aquele hospital, para evitar aborrecimentos.

Antecipação do Julgamento de Gregório e Seus Comparsas

PROPOSTA A MEDIDA PELO PROMOTOR DO JÚRI

Insolúvel, Ainda, a Situação dos Demais Réus

O promotor Raul de Araújo Jorge, ao apresentar as suas alegações finais no chamado processo «Tonelero» propôs, escudando-se no art 431 do Código de Processo Penal, a antecipação do julgamento de Gregório Fortunato e seus comparsas, alterando, assim, por motivo de ordem pública, a ordem de colocação dos processos na pauta. Disse o promotor, em defesa da sua sugestão, a certa altura da promoção entem entregue ao presidente do Tribunal do Júri: «O que agora se pleiteia encontra amparo na lei. Alegar-se-á que até hoje o disposto no art. 431 só encontrou aplicação em casos de prescrição iminente e que se trata de matéria nova. Diga-se, porém, que a situação criada com o crime de Tonelero também é nova.

Não se pode negar a existência de motivo de interêsse público. Fazê-lo é confessar completo afastamento da realidade, pois assistimos na atual conjuntura reflexos bem nitidos da importância que toda a nação empresta ao rápido julgamento dos culpados».

SITUAÇÃO DOS OUTROS INDICIADOS

Depois de fazer um histórico do processo, focalizou a situação, no processo, do general Angelo Mendes de Morais, Euvaldo Lódi e Benjamim Dorneles Vargas, ainda pendentes de solução. Quanto ao deputado Euvaldo Lódi, apontado como instigador do crime, disse o promotor ter sido solicitada licença à Câmara para processá-lo, não tendo chegado ainda à Justiça qualquer resposta. No tocante ao general Mendes de Morais, salientou o sr. Araújo Jorge a circunstância de ter o juiz de instrução do Júri, na época da denúncia, entendido «que o crime imputado ao ex-prefeito era de natureza militar e, assim, da competência daquela Justiça especial». E acrescentou: «Inconformada a Promotoria recorreu, tendo a egrégia 2.ª Câmara Criminal acolhido a tese da defesa. Vencido o Ministério Público, mas não convencido, recorreu extraordinàriamente».

NOVO RECURSO EXTRAORDINÁRIO

Comentando a exclusão do sr. Benjamim Vargas da denúncia, observou o promotor: «Dias depois, na fase do interrogatório, Benjamim Vargas é excluído da denúncia por «habeas-corpus» concedido pela egrégia 2.ª Câmara Criminal, que acolheu a tese da defesa. Vencido o Ministério Público, mas não convencido, recorreu extraordinàriamente».

FULMINADO COM UM TIRO NO FRONTAL

Morte estúpida teve o operário José Alexandre, solteiro, de 25 anos de idade, de residência ignorada. Na noite de ontem, foi vitima de um tiro dado por um desconhecido, quando se achava em frente às obras em que trabalhava, na rua Prudente de Morais, 403. Populares que acorreram ao local tentaram socorrê-lo, mas o trabalhador faleceu instantâneamente.

As autoridades do 2º D. P., compareceram ao local, e fizeram remover o cadáver para o Instituto Médico Legal.

Procura a Irmã

Acha-se desaparecida, há cêrca de 30 dias, Iolanda Bento de Sousa, de 19 anos de idade que saiu de casa para empregar-se, por intermédio da Associação de Proteção ao Lar, na rua Paissandú, sendo ignorado, agora, seu paradeiro. Tendo sido em vão os esforços empregados no sentido de localizá-la, sua irmã Maria de Lourdes Clementino da Silva, aflita, pede a quem tiver noticias, o favor de avisar pelo telefone número 38-9865.

Documento Perdido

Perdeu-se a Carteira de Motorista, Prontuário número 85.843, pertencente a Ademar Pereira Fernandes. Pede-se a quem encontrar o favor de entregar na rua Acre, número 106, avisar pelo telefone número 23-4764, ou ainda no Departamento de Circulação dêste jornal, prometendo gratificar.

Rotina Policial

Atropelamentos

Nélson Cornélio de Sousa Filho, de 26 anos, solteiro, operário, residente no morro de São Carlos, 140, e Ester Jerônimo, de 21 anos, solteira, moradora na rua Ferreira Pontes, 1.097, em Aandaraí, ontem, quando atravessavam a rua Maxwell, em frente ao prédio 80, foram colhidos por um automóvel. Ambos sofreram contusões sendo medicados no Hospital de Pronto Socorro. O motorista foi prêso em flagrante e autuado no 18º distrito policial.

— Celso Chaves, de 27 anos, residente na rua do Fagundes, s|n., no Estado do Rio, ontem, ao atravessar a av. Atlântica, na esquina da rua Santa Clara foi atropelado por um auto de chapa não identificada. Sofreu fratura exposta da perna direita, sendo internado no Hospital Miguel Couto. Registraram a ocorrência as autoridades do 2º distrito policial.

Agressão

Osmar Moreira Frias, de 19 anos ,solteiro, morador na av. Afrânio de Melo Franco, 54, ontem, ao passar pela rua Jardim Botânico, foi agredido a faca pelo individuo conhecido por Dias, que se evadiu. Recebeu ferimento na mão esquerda, sendo socorrido no Hospital Miguel Couto. Registraram o fato as autoridades do 1º distrito policial.

Suicídio

Na tarde de ontem o servente Vital Pereira Neto, de 59 anos, morador na rua Guarauna, barracão s|n., no morro do Juramento, suicidou-se na residência. O cadáver, com guia do comissário de serviço, no 24º distrito policial, foi removido para o necrotério do Instituto Médico Legal.

ABATIDO O MALANDRO NA FAVELA DA PENHA

Na esquina da rua 28, na favela da Penha, um homem foi morto com cinco tiros pelo corpo, quando, na tarde de ontem, se dirigia à sua residência. Trata-se de Dirceu de tal, de 18 anos, solteiro, sem profissão, sendo considerado, porém, naquela localidade como elemento de maus antecedentes. Há tempos assaltou um leiteiro e um padeiro, que desempenhavam ali suas atividades, atendendo a todos os moradores.

O comissário Vilarinho, de serviço no 21º distrito policial, após as formalidades de praxe, fêz remover o cadáver para o necrotério do Instituto Médico Legal.

O detetive Hugo, investigador Galdene e o vigilante municipal n. 545 estão em diligências para a captura do criminoso.

Condenados os Matadores do Lavrador da B. da Tijuca

Julgamento do Autor Intelectual do Crime

DEVERA ser submetido a julgamento hoje, perante o 1º Tribunal do Júri, o professor Raul D'Avila Goulart, apontado como mandante do assassinio do lavrador Antônio Tomás de Oliveira, ocorrido no dia 9 de março de 1952, na Barra da Tijuca, Paulo da Mota Bastos, o «Paulo Roberto», e Hélio Cândido da Silva, vulgo «Tiri», os executantes do crime, julgados ontem foram condenados, respectivamente, a 39 anos e 2 meses de reclusão, e 32 anos e 8 meses, também de reclusão. Funcionaram na defesa os advogados Aguiar Beti e Gilberto Vilaverde, sendo promotor o sr. Atila de Sá Peixoto e assistente de acusação o advogado Heráclito Sobral Pinto.

Recorreu Contra a Exigência do I. R. a Sra. B. Lage

O juiz da 2ª Vara da Fazenda Pública denegou o mandado de segurança impetrado pela sra. Gabriela Besanzoni Lage, com o fim de compelir o delegado regional do Impôsto de Renda a se abster de exigir dela pagamento com base em distinção, a seu ver ilegal, entre juros «pagos» e «creditados».

INAUGURAÇÃO DIA 12 DO 2.º TRIBUNAL DO JÚRI

Está marcada para o próximo dia 12, sexta-feira vindoura, a solenidade de inauguração do novo II Tribunal do Júri, que começará a funcionar porém, no dia 18.

Quanto ao local a ser utilizado na instalação do II Júri, oficialmente nada se sabe. Tem-se como certo no Fôro, entretanto, que o Tribunal do Palácio da Justiça, servirá também no II Júri, tudo indicando, pois, carecer de fundamento, a versão atinente ao aproveitamento, para êsse fim, de salões existentes em outro edifício da União.

Na sessão inaugural do II Tribunal do Júri será julgado, no dia 18, o réu Abdon do Nascimento, absolvido há tempos, em julgamento realizado no 1 Tribunal, por 4-3 votos. 1 or outro lado caberá aos advogados Amauri de Lacerda e Silva e Castro Freire, estrear a Tribuna de defesa do II Júri.

Pedem ao Presidente a Sanção do Projeto

O ministro do Trabalho, sr. Alencastro Guimarães, levou, ontem, à presença do presidente da República uma numerosa comissão de trabalhadores em inflamáveis e combustiveis minerais em geral, tendo à frente o sr. Alberto Bettânio, presidente da Federação Nacional dos Trabalhadores em Emprêsas Comerciais de Minérios e Combustiveis, o sr. Rivaldo Cavalcanti, presidente do Sindicato do mesmo nome e Fausto Rivêra Cardoso, representante da Confederação Nacional dos Trabalhadores no Comércio, além de membros e diretores da Federação e dos Sindicatos Similares. Introduzidos na sala de despachos, foram ali recebidos pelo chefe do Govêrno, tomando a palavra o sr. Bettânio, que depois de referir-se aos perigos de vida e de saúde que correm os trabalhadores dessa categoria, solicitou do sr. Café Filho, a sanção presidencial para o projeto de lei, já aprovado pela Câmara e que concede o adicional de 30 por cento aos operários que lidam diretamente com inflamáveis. O presidente da República, encarando com simpatia a pretensão dos trabalhadores, declarou que não tinha ainda em mãos o projeto, mas prometia, tão logo o tivesse, examinar o assunto com o maior interêsse. Satisfeitos, os trabalhadores se retiraram.

Efigie de Gonçalves Dias na Galeria Dos Emp. do Comércio

Sob o patrocinio da Associação dos Empregados no Comércio, realizar-se-á, de 8 a 14 do corrente, a «Semana de Gonçalves Dias», em homenagem à memória daquela figura de nossas letras. Como parte das solenidades, destaca-se a inauguração, no dia 10, às 10 horas, pelo prefeito do Distrito Federal, na Galeria dos Empregados no Comércio, de uma efigie do autor dos «Timbiras», da autoria do escultor Benevenuto Berna.

ASSASSINADO O COLEGIAL PELO TROCADOR DO ÔNIBUS

MOTIVO FÚTIL DO CRIME

ESTÚPIDO crime verificou-se, na tarde de ontem, na estação de Mesquita. O colegial Celso Pereira de Melo, de 15 anos, residente na rua A, nº 15, resolveu apanhar uma carona num ônibus que passava pela av. União, naquela localidade. O trocador do coletivo, ao descobrir o passageiro clandestino, armou-se de um pedaço de pau e avançou em direção ao menor. Celso, que tem um defeito na perna direita, não pôde escapar, sendo então bárbara e desumanamente espancado pelo perverso individuo, que o jogou, em seguida, numa vala existente nas proximidades da delegacia local.

Sofreu o menor fratura do crânio e do pé direito, sendo internado, em estado grave, no Hospital Carlos Chagas.

O criminoso evadiu-se, estando as autoridades policiais no seu encalço.

ABRIU AO PÚBLICO A EXPOSIÇÃO DE ARTE SACRA

Foi aberta ontem ao público a Exposição de Arte Sacra, promovida pela Comissão Nacional de Cooperação Intelectual, no Museu Nacional de Belas Artes. Compõe-se a mostra de 200 peças, entre pinturas, esculturas, ourivesaria, paramentos, etc., pertencentes a igrejas e conventos do Rio, Minas, São Paulo, Bahia, Pernambuco, Ceará, Rio Grande do Norte, Paraíba, Alagoas, Sergipe, Piauí, Maranhão, Pará, Amazonas, Goiás, Mato Grosso, Rio Grande do Sul, Santa Catarina e Paraná.

Destruída Parcialmente a Fábrica Pelo Incêndio

Violento incêndio irrompeu na noite de ontem nos fundos da fábrica de móveis denominada «Indústria Martins», na rua Capitão Sampaio, 66, Del Castilho. O imóvel, que não estava segurado, é de propriedade de José de Sousa Martins, que reside na rua João Rodrigues, 77, em São Francisco Xavier.

A fábrica não estava funcionando em virtude de estar sendo submetida a reparos.

Para o local correram os bombeiros do Meier, comandados pelo capitão Osmar, e de Ramos, sob o comando do sargento Darci, que deram combate às chamas, impedindo a destruição total do prédio, que teve tôda a parte dos fundos consumida pelo fogo.

São ignorados os prejuízos, uma vez que o proprietário da fábrica não foi localizado.

Ao local compareceu o comissário de serviço no 20º distrito policial, que tomou as providências de sua alçada.

O Consagrado Jornalista e Grande Escritor GONDIN DA FONSECA Autografará Hoje, 5 de Agosto, Sexta-Feira, Para o Público, às 16 e Meia Horas, na Livraria São José, os Seus Dois Novos Livros:

"QUE SABE VOCÊ SÔBRE PETRÓLEO?" e "POEMAS DA ANGÚSTIA ALHEIA"

Amigos e admiradores do consagrado escritor e jornalista patrício GONDIN DA FONSECA aproveitarão êsse ensejo para prestar-lhe justa e merecida homenagem pela publicação de seu patriótico e desassombrado trabalho «QUE SABE VOCÊ SÔBRE PETRÓLEO»? no qual estuda com máxima clareza e notável independência a posição do Petróleo no Brasil e no mundo. Trabalhos de GONDIN DA FONSECA que podem ser adquiridos e autografados no momento:

«QUE SABE VOCÊ SÔBRE PETRÓLEO?»	30,00
«POEMAS DA ANGÚSTIA ALHEIA»	100,00
«CAMILO COMPREENDIDO» (2 volumes)	120,00
«BIOGRAFIA DO JORNALISMO CARIOCA»	20,00
«SANTOS DUMONT» (Biografia)	20,00

LIVRARIA SÃO JOSÉ

RUA SÃO JOSÉ, 38 — RIO DE JANEIRO

Aceitamos encomenda de livros autografados para todo o Brasil — Também atendemos a pedidos de livros autografados pelo fone: 22-9207, para as pessoas que não possam comparecer.

VITIMAS DO TRÁFEGO

Total em 1954	463
Total até julho	226
AGÔSTO 1	1
AGÔSTO 2	2
AGÔSTO 3	2
AGÔSTO 4	1
AGÔSTO 5	
AGÔSTO 6	
AGÔSTO 7	
AGÔSTO 8	
AGÔSTO 9	
AGÔSTO 10	
AGÔSTO 11	
AGÔSTO 12	
AGÔSTO 13	
AGÔSTO 14	
AGÔSTO 15	
AGÔSTO 16	
AGÔSTO 17	
AGÔSTO 18	
AGÔSTO 19	
AGÔSTO 20	
AGÔSTO 21	
AGÔSTO 22	
AGÔSTO 23	
AGÔSTO 24	
AGÔSTO 25	
AGÔSTO 26	
AGÔSTO 27	
AGÔSTO 28	
AGÔSTO 29	
AGÔSTO 30	
AGÔSTO 31	

AVISOS FÚNEBRES

YARA NUNES MARTINS

(MISSA DE 7º DIA)

Carlos Cardoso Martins e filhos, Alberto Martins dos Santos e senhora, Oswaldo Cardoso Martins e familia, Armando dos Santos Costa e familia, tenente-coronel Marcio de Menezes e familia (ausentes) e Arthur Corrêa Martins e familia (ausentes) agradecem aos parentes e amigos as manifestações de pesar recebidas por ocasião do falecimento de sua espôsa, mãe, nora, cunhada e tia, e convidam para a missa de 7º dia, a realizar-se amanhã, sábado, dia 6, às 9 horas, no altar-mor da Igreja de São Francisco de Paula.

LUIZA MOREIRA MAIA

(MISSA DE 7º DIA)

Abel Moreira Maia, Fernando Moreira Maia, Agostinho Moreira Gomes, espôsa e filhos, Raphael Moreira Gomes, espôsa e filhos agradecem, na impossibilidade de o fazerem pessoalmente, as inúmeras manifestações de pesar recebidas por ocasião do passamento de sua bondosa e inesquecivel espôsa, mãe, sogra e avó LUIZA, e convidam seus parentes e amigos para a missa de 7º dia, que farão celebrar no altar-mor da Igreja de N. S. do Rosário, hoje, sexta-feira, dia 5, às 10h30m. Antecipadamente agradecem aos que comparecerem a êsse ato de fé cristã.

TENENTE-CORONEL AVIADOR RUBENS FLORENTINO VAZ

As Diretorias dos Clubes Naval, Militar e da Aeronáutica convidam os senhores oficiais das Fôrças Armadas e Fôrças Auxiliares e ao povo em geral para assistirem à missa que será mandada rezar em memória do inolvidável TENENTE CORONEL RUBENS FLORENTINO VAZ, na Igreja da Candelária, hoje, sexta-feira, dia 5, às 10 horas. A família do extinto solicita a dispensa dos cumprimentos, na igreja.

PEDIU BULGANIN A ADMISSÃO DA CHINA NAS NAÇÕES UNIDAS

CONSIDERA ESSENCIAL PARA A PAZ DO MUNDO

ELOGIO DA CONFERÊNCIA DE GENEBRA

MOSCOU, 4 — (U.P.) — O premier Nicolai Bulganin pediu hoje a admissão da China comunista na ONU e, pouco depois, rejeitou a inspeção militar aérea recíproca. A êsse respeito, declarou Bulganin «não creio que a proposta do presidente Eisenhower possa ter uma grande importância real».

O marechal Bulganin apresentou um relatório de uma hora e trinta e cinco minutos numa sessão extraordinária do Soviet Supremo sôbre a Conferência de Genebra, que classificou de «histórica porque representa uma nova etapa nas relações entre a União Soviética e o Ocidente».

Afirmou francamente o premier russo, no entanto, que a União Soviética considera o ingresso da China comunista na ONU essencial para a redução da tensão internacional, «pois não é possível ter fora da ONU uma grande potência como a China».

Dizendo que é preciso considerar a Conferência de Genebra como «um êxito das fôrças da paz», Bulganin elogiou «o espírito de cooperação e entendimento mútuo reinante em Genebra entre todos os participantes da reunião».

Ao mesmo tempo, manifestou sua convicção de que «a política pacifista da União Soviética está de acôrdo com as aspirações de todos os povos». Acrescentou Bulganin que a Rússia decidiu participar da Conferência «inspirada nos princípios leninistas de coexistência política pacífica e da luta pela paz entre os povos».

O primeiro ministro Bulganin foi aplaudido ruidosamente ao dizer que a Câmara dos Comuns da Inglaterra aprovou sua visita do próximo ano a Londres, em companhia de Nikita Kruchev, líder do Partido Comunista, e que esperava que o Soviet Supremo fizesse o mesmo. Também foi aplaudida sua comunicação de que convidara o «premier» Edgar Faure, da França, e o seu ministro do Exterior, Antoine Pinay, para uma visita a Moscou, e esperava que o convite fôsse aceito.

Disse também que em Genebra se falou com o «premier» sir Anthony Eden, da Inglaterra, sôbre o intercâmbio de visitas oficiais entre unidades navais britânicas e russas e entre delegações militares dos dois países. Não há nenhuma data marcada para essas possíveis visitas.

Bulganin não fêz referência a convites análogos entre Moscou e Washington, mas os observadores acreditam que esta omissão não exclui sua possibilidade.

Depois de mencionar a «normalização» de relações com a Iugoslávia e elogiar o marechal Tito, o marechal Bulganin ocupou-se extensamente das propostas soviéticas sôbre a segurança européia, dizendo que «não se pode ter uma segurança real na Europa enquanto não se acabar definitivamente com a política de blocos militares». Manifestou também a esperança de que ainda se possa solucionar o problema da segurança, quando se reunirem os ministros do Exterior dos Quatro Grandes, em outubro próximo.

A êsse propósito, Bulganin declarou que o plano de segurança exposto em Genebra pelo premier Eden poderia ser uma contribuição «positiva» para a solução dêsses problemas, desde que se leve em conta a existência de uma Alemanha dividida em dois países.

Disse também o premier russo que continua pendente a questão da neutralidade dos países europeus que a desejem, assunto que merece particular atenção principalmente depois da Conferência de Genebra.

Aludindo à unificação da Alemanha, declarou Bulganin que "é impossível mediante a fusão mecânica das duas Alemanhas, e êstes projetos estão fadados ao fracasso por não serem realistas". Opinou, não obstante, que "o problema alemão não deve ser obstáculo para a solução de outros problemas, especialmente os da segurança européia". Disse Bulganin que a unificação da Alemanha só pode ser conseguida pelos próprios Estados alemães do Leste e do Oeste, mediante "a cooperação e a aproximação entre a República Democrática e a República Federal".

No que se refere à Conferência dos Chanceleres, em outubro próximo, disse Bulganin que "o govêrno soviético compreende que serão encontradas muitas dificuldades no exame da questão alemã, pois se viu na conferência dos chefes de govêrno que há duas atitudes completamente diferentes".

ACEITA EDGARD FAURE O CONVITE DA RÚSSIA

APROVADO PELO GABINETE

PARIS, 4 (De W. Landrey, da U. P.) — O premier Edgard Fauré aceitou, esta noite, o convite do Kremlin para visitar Moscou, acompanhado de seu ministro do Exterior, sr. Antoine Pinay.

Numa reunião de 8 horas, o gabinete havia aprovado, anteriormente, a visita oficial à União Soviética, que se realizará provàvelmente em princípios de outubro próximo. A noite, o embaixador soviético, sr. Sergei Vinogradov, visitou Fauré em sua residência oficial do hotel Matignon. Os círculos autorizados declararam então que o premier lhe deu a resposta afirmativa ao convite de Moscou.

O gabinete do presidente do Conselho de Ministros, por sua parte, anunciou que Fauré fará amanhã, atne a Assembléia Nacional, uma declaração mais importante sôbre a política geral do seu govêrno, antes que o Parlamento inicie as férias de verão.

A comissão de iniciativas da Assembléia agiu hoje de forma a causar surprêsa, quando apresentou um parecer desfavorável sôbre a projetada visita dos membros da comissão de relações exteriores à China Comunista. Em princípios da semana, a comissão havia decidido apoiar o envio da delegação, embora não tivesse fixado a data.

O assunto da visita a Moscou determinou uma controvérsia menor. Os jornais destacaram, em suas crônicas, que a respeito dessa visita há uma leve sensação de inquietude nos Estados Unidos.

Alguns jornais consideram que é um triunfo para a França o fato de ter sido convidada. Outros destacam que os governantes da França vão a Moscou ao passo que os de Moscou vão à Iugoslávia e Grã-Bretanha.

Nos círculos fidedignos se diz que Faure apresentou argumentos contra o parecer de que sua visita a Moscou poderia ser interpretada como uma humilhação francesa.

Um porta-voz do gabinete, o sr. Jean Medecin, fêz a seguinte declaração:

«O princípio de uma resposta favorável foi aprovado pelo Conselho de Ministros. A data da viagem não foi ainda marcada em definitivo. A visita do presidente do Conselho e do ministro do Exterior provàvelmente se verificará depois da viagem da delegação parlamentar francesa à União Soviética. No atual estado de coisas, é pois provável que a visita se faça nas primeiras duas semanas de outubro».

A delegação parlamentar francesa, encabeçada pelo presidente da Assembléia Nacional, sr. Pierre Schneitter, deve ir a Moscou no fim de setembro.

A comissão de iniciativas da Assembléia aprovou a viagem da comissão parlamentar à Rússia mas, em troca, como disse, desaprovou a visita da comissão de relações exteriores à China Comunista, e também ao Japão, assim como da comissão de produção industrial à União Soviética. Explicou, por fim, que não se dispunha de fundos para tais visitas.

Desastre...

(Conclusão da 2.ª página)

estender-se a outras galerias. Perdia-se, assim, qualquer esperança de serem recuperados os 25 desaparecidos.

O Sindicato dos Mineiros lançou um protesto contra a suspensão dos trabalhos de salvamento, a qual, segundo, teria sido resolvida sem prévia consulta aos técnicos e à comissão da emprêsa da mina de Dahlbusch.

Atualmente, a mina fechou as portas, e apenas são realizados os trabalhos de manutenção. Amanhã, ou dentro de alguns dias, ao toque da sirene, os mineiros desta cidade retomarão o caminho dos poços, descendo novamente às profundezas em que repousam os seus companheiros tràgicamente sepultados.

NOTÍCIAS DA PREFEITURA

Prova do Concurso Para Professor Secundário

ANATOMIA A 16 DO CORRENTE

O chefe do Serviço de Seleção avisa aos interessados, que a prova escrita de anatomia, do concurso para professor de ensino técnico, será realizada no dia 16 do corrente, às 18 horas, no edifício Comercial Av. Graça Aranha, 416, 4º andar. Os candidatos deverão comparecer 15 minutos antes da hora acima determinada, munidos de lápis tinta, caneta tinteiro e os cartões de identificação.

INSPEÇAO DE SAÚDE DE PROFESSORES PARTICULARES

Devem comparecer no prazo de cinco dias, ao Departamento de Saúde Escolar, à avenida Almirante Barroso, 91 — 6º andar, sala 602, de 12 às 15 horas, munidos de carteira de identidade e cartão de protocolos os seguintes candidatos Irani: Sá Freire do Nascimento, Luil Rocha e Silva, Hilda de Oliveira Gomes, Amélia Ramos Meneses, Ana Amália Malas, Antônia Marques Paixão, Aureo de Castro Moura, Aida dos Santos Carneiro, Arlete Lino de Andrade, Adibe Sadala Dilion, Célio Monteiro Gonçalves, Carmem Helena Lerma, Célia d'Orsi, Deolinda Soares Filardi, Elza Cardoso Amaral, Elvira dos Santos Rocha, Gérson Borges de Sousa, Hilda Braz, Inge Litzman, Ivani dos Santos, Justina Teixeira de Avelar, José Severo Fernandes, Judite do Amaral Martins, Joaita Bernasconi Nunes, Luzia Dantas Vaz, Maria do Carmo Magalhães, Maria Madalena de Campos, Marlene Gonçalves Barroso, Marina de Araújo Costa, Maria dos Anjos, Osvaldina Areas Maciel, Maria Isabel Trindade Santos, Maria Estela Ramos, Maria Madalena Martins Siqueira, Marlene de Oliveira Tôrres, Natalina Silva Costa, Néi Alala, Neide Silva Antunes, Noêmia Muniz Wiechers Gama, Neri Teixeira de Azevedo, Otília de Morais, Renato de Santa Rita Mata, Regina Maria Ribeiro Galiez, Sara Cohen, Teresa de Jesus Manuel, Teresinha da Silva Figueiredo, Tercília Bellumat, Valdir Milhems, Vera Maria de Oliveira Cesário, Iolanda Floria di Giola.

NO GABINETE

O prefeito recebeu em audiência o professor Cumplido de Santana, reitor em exercício da Universidade do Distrito Federal; srs. Edmundo Miranda Jordão, Jordão Miranda Jordão, Antônio Guedes Valente, J. R. Nicholson e Ilo Tibiriçá.

Foram ainda recebidos pelo sr. Alim Pedro os vereadores Mário Piragibe, Frederico Trota, Indio do Brasil, Raul Gomes Pereira, Alexandrino Soares, Manuel Novela, Pedro de Faria, Benedito Inácio Faria, Indalécio Iglésias, Odilon F. O. Braga, Manuel Blasquez e Osmar Resende.

COMPAREÇAM AO SERVIÇO DE INFORMAÇÕES DO D.P.

Antônio Ramos de Oliveira Filho — Compareça ao 3-PS para esclarecimentos.

Jorge Lopes — Compareça ao 3-PS para esclarecimentos.

Hercina Proserpina de Assunção Garia — Compareça para esclarecimentos.

Alderico Otávio Orlandini — Compareça pessoa da família do ex-servidor a fim de receber documento.

Compareçam para ciência — Manuel Lucas Fernandes, Amazílio Quirino de Melo, Isaura Fernandes de Abreu e Nélson Saião Delduque.

Juntem guias decretos de provimento e um sêlo da Taxa Hospitalar — Zaide Maciel de Castro, Luiz Nunes Rodrigues, José Lopes, Antônio Carneiro de Melo, Isaura Fernandes de Abreu e Nélson Saião Delduque.

Juntem guias decretos de provimento e um sêlo da Taxa Hospitalar — Zaide Maciel de Castro, Luiz Nunes Rodrigues, José Lopes, Antônio Carneiro de Melo, Isaura Fernandes de Abreu e Nélson Saião Delduque.

Compareçam ao 1-PS munidos do decreto de provimento e um sêlo da Taxa Hospitalar — Ismael de Lima Coutinho, Ademar de Sousa, Inês Correia Machado de Castro e Luís de Castro Benigno.

Compareçam ao 1-PS para cumprir exigência — Lia Pinto Tomé de Paula, Carmem Otero Varela, Vanda Levi Cardoso de Faria, Terezinha Sapienza, Josteta da Costa Strauss e Mirtes Faria.

Compareçam para receber o CPR — Ermelindo Gonçalves Coelho, Adolfo Carneiro Lacerda Machado e Antônio Alves da Cunha Pôrto.

Compareçam para cumprir exigência — Hordílio Gervásio, Léia Braga Rodrigues Vieira, Maria Helena Ferreira da Silva, Dirce Cardoso Machado, Arlovisio Araújo, Wallace Severino, Roldão dos Santos, Manuel Gomes Vieira, João Ferreira da Silva, Maria de Lourdes Neiva Pereira, Hernani Jos éRodrigues, Dora Bria, José da Cunha, Ademoacir Barbosa, José Gustavo Marins Lima, João Xavier de Oliveira, Antônio Ferreira, Maria de Lourdes Monteiro de Barros, Manuel Francisco Alexandre Filho, Gilda Osório da Silva, Lenir Siqueira, Haidée Machado de Freitas.

Compareçam para receber documentos — Ana Rosário da Silva, Tomásia Gonçalves, Abigail Martins, Palmira Cardoso dos Santos e Australina da Silva Santos.

Secretaria Geral de Administração

Atos do secretário: — transferindo Alexandre Antunes e Jorcelino Rodrigues Mendes, da função de trabalhador referência «D» para a função de artífice na mesma classe; removendo Arlovaldo Batista Seixas para a Secretaria de Finanças; dispensando Hildegardes Barbosa de Sousa e Astúrio Marques, da função de auxiliar-médico referência «E»; Laura Padilha da Cunha da função de trabalhador referência «D»; admitindo Pedro Cherem da Silva para a função do trabalhador referência «D»; e removendo Lauro Dantas Leite para a Secretaria de Viação e Obras.

Despachos do secretário: Casa de Oliveira Resende, Irineu do Carmo Soares, Pedro de Sousa Ramos, Almir Borges do Amaral, Frederico Ferreira da Silva Santos, Gilberto Avelar Veloso, Josias Teles dos Santos — indeferido; Nélson Rodrigues dos Santos, Lima Damas Braz, Célio Contruz — aguardem oportunidade.

DEPARTAMENTO DO PESSOAL

Despachos do diretor: Romilda Maria de Sousa, Sebastiana Rosa de Deus Ribeiro, Idelberto de Vasconcelos Nascentes, Maria Rabelo Carreira — concedo; Maria José Reis da Cunha Lajes, Maria Luisa Pereira Sole Vermin — nada há que deferir; Augusto Gomes da Silva — indeferido; Aderbal José Barroso — arquive-se; Maria do Carmo Nunes, Pescoalina Grosso Valentini, José Angela da Silva, Alfredo Teixeira Veludo, Vicente de Oliveira Fagundes, Pedro Martins Veras — anote-se; Heitor Moreira Rodrigues, Joaquim Marques da Silva — compareçam para prestar esclarecimentos; Jorge Galvão da Fontoura — indeferido.

Secretaria Geral do Interior e Segurança

Despachos do secretário: V. O. Terceira dos Mínimos de S. Francisco — mantenho os autos; Antônio Fonseca Lemos — afaste os tanques no mínimo três metros da divisão lateral; Rogério dos Santos, Luis Brasil Fróis, Eduardo Galvão — deferido; Ginásio N. S. de Lourdes — mantenho o despacho; Mafalda Vanzillotta — indeferido; Alberto Coccozza — mantenho o despacho.

Secretaria Geral de Educação e Cultura

Ato do secretário: Designando Eberald Moreira para o Serviço de Expediente.

DEPARTAMENTO DE SAÚDE ESCOLAR

Atos do diretor: Designando Edgar Sousa Mota para o 13º D.M.; Alvaro Rodrigues Silva para o 13º D.M.; Arlete Reidlinger para o 8º D.M.; Corália de Morais para o 11º D.M.; Oscar Ferreira Melo para o S.S.E.S.; Joel Cileno para o 13º D.M.; Luis C. S. Fonseca para o 8º D.M.

ASSOCIAÇAO BENEFICENTE DOS EMPREGADOS DA ASSISTENCIA PÚBLICA

Da Secretaria dessa sociedade de funcionários da Prefeitura, pedem-nos a seguinte publicação: «São convidados os associados quites a se reunirem à rua General Caldwell, 274, às 18 horas do dia 6 do corrente (sábado), em assembléia geral, tendo como ordem do dia: Discussão e aprovação de emendas dos Estatutos e aumento dos benefícios e mensalidades. De acôrdo com os Estatutos no mesmo dia haverá segunda e última convocação com intervalo de trinta minutos, sendo que a última se realizará com qualquer número de sócios quites».

Demitido a Bem do Serviço Público

Tendo em vista o parecer da comissão de processo administrativo instaurada contra o inspetor da Renda Imobiliária, Tasso da Silva Amaral, recentemente envolvido em crime de extorsão, contra um negociante, fato qur ficou constatado pelas autoridades encarregadas de apurá-lo, o prefeito Alim Pedro demitiu aquêle funcionário a bem do serviço público, ficando extinta a sua vaga, por pertencer ao Quadro Suplementar.

MONTEPIO DOS EMPREGADOS MUNICIPAIS

DESPACHOS DO DIRETOR

José de Sousa — «Deferido, pagando os devidos emolumentos».

Augusto Costa, Benjamim Peixoto Neves, Débora Pinto Koeller — «Deferido».

Jorge Pereira Comércio e Indústria S. A. — «Pague-se».

DESPACHOS DO CHEFE DA CARTEIRA DE PENSÕES E AUXILIOS

Antônio da Silva — «Compareça d. Margarida Quadros Silva, munida de seu título de pensionista».

Eduardo dos Santos Maia — «Compareça Nuno Gomes dos Santos».

Tomás Ribeiro — «Compareça d. Carlinda Fragoso Ribeiro, munida de documento de identificação».

José Vairo — «Traga os sêlos, para conferência da foto-cópia».

Luis Ferreira Arantes — «Compareçam, urgente, a viúva e Arlete».

Antônio Montanha, Daniel Tavares de Oliveira, Maria de Paula Cândido Alcântara, Pedro Botelho da Silva, Valdir Vaz César, Antônio Silveira de Carvalho, Antônio José do Nascimento, Wilson de Castro de Alexandria, João José Pires, Antônio da Fonseca Filho — «Compareça urgente».

EMPRESTIMOS

Será efetuado hoje, das 8h15m. às 16 horas, o pagamento das seguintes propostas de empréstimos:

COMUNS EFETIVOS — CÓDIGO 21

3.745 3.743 3.748 3.749 3.750 3.751
3.752 3.754 3.755 3.756 3.757 3.758
3.759 3.760 3.761 3.762 3.765 8.766
3.767 3.768 3.769.

COMUNS EXTRANUMERARIOS CÓDIGO 22

3.719 3.720 3.721 3.722 3.728 3.724
3.725 3.726 3.727 3.728 3.729 3.730
8.731 3.732.

EMERGÊNCIAS MATRICULAS

269	762	2.410	2.462	2.750
3.114	3.886	4.715	4.903	5.904
6.962	7.023	7.154	8.484	9.059
9.649	10.208	11.569	12.081	12.640
12.746	12.760	12.888	12.948	13.298
13.668	13.669	13.967	14.141	14.257
14.559	14.868	15.040	15.397	15.722
17.124	18.553	19.051	19.760	21.463
21.564	21.927	21.960	23.589	25.063
25.778	25.780	25.972	26.917	26.958
28.083	28.253	28.355	28.578	28.917
31.332	31.525	32.638	33.201	33.339
35.108	36.334	37.031	39.626	40.778
41.066	41.872	42.041	43.308	44.772
45.250	47.459	47.521	47.554	48.558
49.147	49.444	49.737	49.768	50.134
50.197	50.309	50.344	50.457	50.606
50.770	51.429	51.531	52.091	52.097
52.325	53.271	53.633	54.336	54.867
55.070	55.175	55.783	56.540	56.883
56.903	57.029	57.349	57.540	57.616
57.639	58.782	58.959	59.360	60.094
60.167	60.221	61.217	62.950	63.236
64.693	64.703	67.149	67.201	67.615
67.650	73.645	76.558	77.296	99.050
99.129	99.645	99.380	99.641	

CENTRO DOS OFICIAIS ADMINISTRATIVOS

A Diretoria do Centro leva ao conhecimento dos associados que, integrada na Coligação das Sociedades de Servidores Municipais, vem participando dos trabalhos realizados em prol das justas reivindicações do funcionalismo da PDF, devendo assinalar que, em sessão anterior, foi aprovada, por unanimidade, a proposição seguinte:

a) lutar pelo pagamento do abono temporário a partir de 1º de janeiro de 1955;

b) reiniciar a campanha para obtenção do Estatuto do Funcionário da PDF, considerando, inclusive, a boa vontade demonstrada pelo excelentíssimo senhor prefeito em atender a tão esperada reivindicação.

CLUBE MUNICIPAL

EXCURSAO A JUIZ DE FORA — Realizará o Clube uma excursão à cidade de Juiz de Fora, depois de amanhã, domingo. A partida do ônibus especial será da sede central à av. Treze de Maio n.º 13, às 8 horas, **impreterivelmente.**

VESPERAL INFANTIL — **Dia 14**, domingo, das 16 às 18 horas, será realizada uma grandiosa vesperal infantil, com apresentação do Teatrinho de Fantoches «O Vagalume», levando as seguintes peças: «Uma aventura no circo», «A fada encantada», «A moça da torre» e «O jaboti e a fruta».

CERTIFICADOS DE SEGURO DE VIDA — Os sócios que fizeram o seguro de vida em grupo da Cia. Equitativa e ainda não receberam os respectivos certificados, estão convidados a comparecer com a máxima urgência ao Departamento de Assistência e Previdência Social do Clube, à av. 13 de Maio, 13, 23.º andar, das 12 às 19 horas.

ASSISTÊNCIA MÉDICO-INFANTIL — Este serviço, inclusive aplicações de raios ultra-violeta e infra vermelho, é gratuito, e está funcionando na sede central à av. 13 de Maio n. 13, 23º andar — às têrças e quintas-feiras das 14 às 16 horas e aos sábados das 12 às 14 horas, sob a direção do pediatra dr. Edwal Ramos e auxiliado por uma enfermeira especializada.

ASSOCIAÇÃO DOS SERVIDORES DA LIMPEZA URBANA

A ASSOCIAÇAO DOS SERVIDORES DA LIMPEZA URBANA, solicita aos srs. sócios que entregaram os retratos para as carteiras e cujas matrículas estão abaixo mencionadas queiram comparecer à sede social desta Associação, sito à rua Estácio de Sá 142, 1.º, das 12 às 17 horas, munidos com a importância de Cr$ 10,00 (dez cruzeiros) para o recebimento da mesma:

13.785, 12.610, 12.810, 63.892, 12.188, 62.959, 22.325, 14.823, 46.850, 68.850, 68.724, 12.829, 51.408, 35.650, 35.398, 17.844, 79.490, 57.404, 65.037, 64.298, 83.795, 83.842, 83.737, 83.831, 69.457, 70.349, 82.537, 83.725, 83.728, 83.723, 83.797, 83.764, 83.775, 83.791, 83.893, 61.784, 11.319, 14.646, 14.670, 14.754, 14.851, 14.863, 29.523, 36.491, 39.883, 25.018, 45.634, 43.264, 53.311, 53.351, 56.771, 57.065, 62.665, 61.843, 64.914, 67.537, 67.548.

HONORARIOS — 1.013, 993, 1.119, 1.628, 1.230, 410, 413, 411, 416, 426, 427, 441, 447, 460, 469, 482, 1.562, 1.573, 1.725, 1.754, 1.816.

REUNIÃO DA DIRETORIA — O presidente convoca a Diretoria a reunir-se em Sessão Ordinária hoje, dia 5 (sexta-feira), às 17 horas, na sede social.

NOTAS POLÍTICAS

(Conclusão da 4.ª página)

problema financeiro pois os parceiros de aventura não chegaram a um acôrdo quanto ao financiamento da campanha.

* * *

O sr. João Goulart andava afastado do sr. Osvaldo Aranha só recentemente reaproximando-se do ex-ministro da Fazenda do sr. Getúlio Vargas. Irrompe agora o sr. Aranha com a extravagante liderança da emenda parlamentarista, empenhado em obter a maioria de dois têrços necessária à aprovação em um só turno, propondo-se coordenar partidos e convencer candidatos.

* * *

O fato é que o sr. Osvaldo Aranha entendeu-se com o sr. Raul Pilla e pediu prazo para agir. Já iniciou contactos e vai procurar obter a aquiescência do sr. Kubitschek.

O sr. Raul Pilla não está muito esperançoso no êxito das demarches do sr. Aranha mas julga do seu dever não desprezar qualquer proposta que receba e que possa resultar em benefício para a sua emenda.

Vai esperar pela resposta do sr. Osvaldo Aranha. Até lá, a votação da emenda será adiada.

ASSEMBLÉIA LEGISLATIVA

GUARDAS MUNICIPAIS DE ITAPERUNA ESTARIAM PRATICANDO ASSALTOS

MANIFESTAÇÃO ANTI-GOLPISTA

EM discussão final, foi aprovado ontem, finalmente, projeto criando o Ginásio Estadual de Itaperuna, projeto êsse que recebeu nessa fase sete emendas, das quais apenas uma, de autoria do sr. Simão Mansur, mereceu a aprovação do plenário. A emenda do representante udenista autoriza o govêrno a entrar em entendimentos com o Ginásio Bittencourt, de Itaperuna, para instalação em sua sede do projetado estabelecimento de ensino oficial.

ARBITRARIEDADES POLICIAIS

Itaperuna estêve em foco, ainda, quando o sr. Raul Travassos denunciou arbitrariedades que estão sendo cometidas pela Guarda Municipal daquele município, a qual, segundo afirmou o orador, estaria envolvida, inclusive, em assaltos a mão armada, como o que se verificou, sábado último, contra um comerciante da cidade.

NAO QUER O "GOLPE"

O sr. Simão Mansur, respondendo pela liderança da minoria, repeliu as insinuações dos srs. Paiva Muniz, do P.T.B., e Vasconcelos Tôres, do P.S.D., os quais pretenderam ver propósitos golpistas nos discursos pronunciados por ocasião do encerramento da Convenção Nacional da U.D.N.

Instalação de Ginásios Gratuitos em Belo Horizonte

BELO HORIZONTE, 4 — O prefeito desta capital assinou um convênio destinado à instalação de ginásios gratuitos, nesta cidade. Dois dos referidos educandários deverão funcionar, no próximo ano, nos prédios dos grupos escolares existentes nos bairros de São Paulo, antigo Matadouro, e Cidade Satélite Barreiro. — (A. N.)

Uma Sessão...

(Conclusão da 3.ª página)

gou a ser anunciada, transferindo-se «sine-die» a votação.

FUNDO SINDICAL

O sr. Aarão Steinbruch solicitou ao ministro do Trabalho que informe, com urgência, o seguinte:

1º — Informar se coube ao presidente substituto da Comissão do Impôsto Sindical, sr. Léo Pires Pinto, autorizar despêsas e aplicações de fundos, por conta do Fundo Sindical, naquela qualidade e em que período;

2º — Se a autorização atribuída ao referido presidente substituto foi suspensa em parte ou totalmente e qual o ato que determinou essa suspensão, bem como os motivos que o ditaram;

3º — A quanto montam as despêsas e aplicações de fundos por conta do Fundo Sindical autorizadas pelo atual presidente substituto da CIS, no ano de 1955;

4º — Se em algum período do corrente ano teve aquela autoridade competência atribuída pelo atual ministro do Trabalho para fazer aplicações na CIS e, no caso afirmativo, juntar cópia do ato que lhe deferiu essa atribuição.

Noticiário do Estado do Rio

HISTÓRIAS QUE FICARAM NA HISTÓRIA

Texto de SÉRGIO MACEDO

Desenhos de RENATO SILVA

A MORTE DE CÍCERO

Aquela cabeça, aquelas mãos, pregadas na tribuna do Senado falavam eloquentemente contra a brutalidade dos tiranos e dos ditadores

Na ilhota situada na confluência do Reno e do Levino, em Bolonha, os três homens reuniram-se para discutir a partilha do grande império. A ambição dominava Antônio, Otaviano e Lépido, e Roma, a orgulhosa Roma, estava fadada a ter, em vez de um grande César, três pequenos Césares. Antônio era o mais entusiasmado dos três, o mais ávido, o primeiro a propôr o saque como forma de se conseguirem os recursos necessários ao pagamento das hostes guerreiras que teriam de ser mobilizadas. Opulentos romanos seriam proscritos e seus bens sequestrados. Mas algo faltava, ainda: era preciso calar os que pudessem falar, os que tivessem coragem de falar.

Sem hesitar, Antônio apresentou o primeiro nome destinado ao sacrifício: Marco Túlio Cícero. Otaviano, que tanto devia ao humanista imenso, mostrou-se horrorizado. Sacrificar Cícero, o grande Cícero que em tão graves momentos salvara a pátria? Não! Seria um sacrilégio. Mas Antônio, já então apoiado por Lépido, insistia. Durante três dias Otaviano hesitou. Finalmente cedeu à pressão dos associados. O destino de Cícero estava traçado.

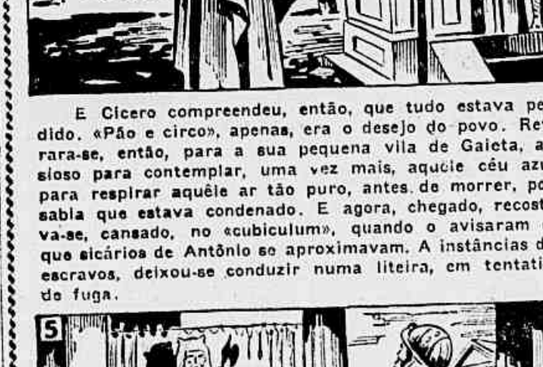

Cícero estava fatigado. Chegara àquele ponto em que o desencanto domina inteiramente o espírito e a vontade. Cansara-se de alertar o povo, aquêle seu querido povo romano, contra a tirania. Do «Rostrum», no Fórum, havia desferido contra Antônio, o inescrupuloso Antônio que se recusava a obedecer ao Senado, quatorze «felipicas». Falara como nunca havia falado antes: com um vigor, com um brilhantismo, uma eloqüência admirável! A assistência tremia de mêdo e desespêro e pena do ancião que teimava em defender a República!

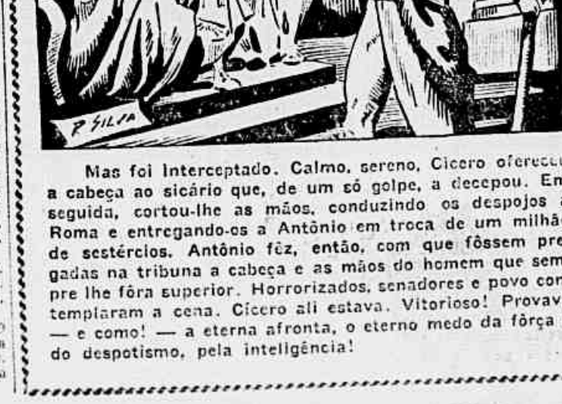

E Cícero compreendeu, então, que tudo estava perdido. «Pão e circo», apenas, era o desejo do povo. Retirara-se, então, para a sua pequena vila de Gaieta, ansioso para contemplar, uma vez mais, aquêle céu azul, para respirar aquêle ar tão puro, antes de morrer, pois sabia que estava condenado. E agora, chegado, recostava-se, cansado, no «cubiculum», quando o avisaram de que sicários de Antônio se aproximavam. A instâncias dos escravos, deixou-se conduzir numa liteira, em tentativa de fuga.

Mas foi interceptado. Calmo, sereno, Cícero ofereceu a cabeça ao sicário que, de um só golpe, a decepou. Em seguida, cortou-lhe as mãos, conduzindo os despojos a Roma e entregando-os a Antônio em troca de um milhão de sestércios. Antônio fêz, então, com que fôssem pregadas na tribuna a cabeça e as mãos do homem que sempre lhe fôra superior. Horrorizados, senadores e povo contemplaram a cena. Cícero ali estava. Vitorioso! Provava — e como! — a eterna afronta, o eterno medo da fôrça e do despotismo, pela inteligência!

Receba-o em
casa
durante
um ano
POR CR.$ 150,00
como bonificação de
ANIVERSÁRIO
Um jornal completamente modernizado, com novas e importantes seções: as últimas notícias internacionais; o mais completo serviço de reportagem e uma síntese do momento político.
• Informação política verídica
• O melhor noticiário internacional
• Suplemento literário e feminino
• Historietas infantis em côres
LEIA HOJE E TODOS OS DIAS
Diário de Notícias
O MATUTINO DE MAIOR TIRAGEM DA CAPITAL DA REPÚBLICA
Diário de Notícias
BAIXA O PREÇO DO CAFÉ
POLITICA

Teatro Cinema Rádio

OS AMADORES DE PIRAPETINGA

O GRUPO de amadores de Pirapetinga escreveu-nos pedindo uma ajuda que nenhuma seção de teatro de jornal está apta a fornecer diretamente, isto é, elementos de material cênico, para suas montagens, seu guarda-roupa e sua caracterização. Mas existe uma Associação Brasileira de Teatro, cujo endereço é av. Treze de Maio, 23, sala 506, Rio, que tem por finalidade precisamente prestar tôda forma de assistência tanto aos profissionais como aos amadores. Por isso sugerimos aos amadores de Pirapetinga que entrassem em contacto com essa entidade.

Meio desanimados, êsses amadores devem estar pensando que a ABT é uma organização distante e talvez um tanto misteriosa e que afinal, de prático, não vai fazer nada por êles. Acreditamos que não será assim. Mesmo porque a ajuda que lhe pedimos para o «Grupo Teatral de Amadores Pirapetinguenses» é uma espécie de teste a que a estamos submetendo, como que um desafio amigável a que prove a sua eficiência.

Os amadores de Pirapetinga pedem que lhes seja cedido o material cênico inaproveitável das companhias profissionais. Tudo lhes serve: cenários, vestuário, material de maquilagem, etc... Não nos parece que as companhias costumem desfazer-se do material cênico empregado na montagem de uma peça, depois que esta sai de cartaz. Não só porque êle é aproveitável, pelo menos parcialmente, na encenação de outra obra, como também há sempre a possibilidade de um remonte. Todavia, como os elencos via de regra não possuem teatro próprios nem mesmo depósitos onde guardar todo o seu material cênico, é possível que por vêzes se desfaçam de parte dêle.

Aqui fica, pois, o apêlo dos amadores de Pirapetinga aos profissionais: cedam-lhes tudo aquilo de que não precisam, que vão jogar fora ou estão guardando inùtilmente. Um grupo de amadores, por precário que seja, é sempre uma ponta de lança do teatro. Pela sua atuação, não só torna conhecido um gênero de espetáculo muitas vêzes ignorado, como cria para o mesmo uma platéia em potencial.

Henrique Oscar

«Precisa-se de Um Presidente»

O cômico José Vasconcelos (no cliché) é a grande atração da revista "Precisa-se de um Presidente", atual cartaz do Teatro Jardel. Há, diàriamente, duas sessões, às 20 e às 22 horas, exceto na têrça-feira, que é o dia de descanso, e vesperais aos sábados e domingos, às 16 horas.

Continua «Diálogos das Carmelitas»

Os Artistas Unidos adiaram a estréia de seu próximo espetáculo que estava marcado para o dia 10, para o começo da segunda quinzena do corrente mês, em virtude do êxito de público de "Os Diálogos das Carmelitas", que, dêsse modo, continuará em cartaz por mais alguns dias.

TEATRO INFANTIL EM COPACABANA

Os Idealistas estarão novamente amanhã, sábado, às 16 horas e domingo, às 10 horas da manhã, no Teatro Follies, onde apresentarão mais uma vez o seu espetáculo para crianças, a peça «Joãozinho mais Maria», de Daniel Rocha.

Tilda Thamar Está de Volta à França

PARIS, 4 (AFP) — De retorno à França, depois de vários meses na América do Sul, chegou a Orly, vinda de Caracas, a artista argentina de cinema Tilda Thamar.

A respeito dos acontecimentos de Buenos Aires, a loura «estrêla», que viaja com seu marido, disse ter apenas recordações imprecisas. Nada viu, nada ouviu, nada entendeu. Sòmente nos intervalos da filmagem é que soube que se passavam fatos anormais».

Depois de ficar alguns dias em Paris, Tilda Thamar, que é chamada a «Bomba Argentina», irá à Roma, onde, sob a direção de Roger Blanc, tomará parte num filme cujo título ainda ignora.

«CIRANO DE BERGERAC» GRAVADO EM LONG-PLAY

Acaba de ser gravada em Paris, pela firma Pathé, em três discos «long-play», o têxto integral da conhecida peça de Edmond Rostand «Cirano de Bergerac», de que, aliás, existe famosa tradução em português, devida a Carlos Pôrto Carreiro. O papel do protagonista foi confiado a Jean-Paul Coquelin; Jeanne Boitel é Roxana, Jacques Clancy faz o Criastiano, Etiene Pierry o Raguenau e Renaud-Mary, De Guiche.

CLAUDEL NO TEATRO NACIONAL POPULAR

O «Théatre National Populaire» representou recentemente em Estrasburgo, a peça de Paul Claudel «La Ville». O espetáculo teve direção de Jean Vilar e Maria Casares e Alain Cuny como principais intérpretes. Os cenários e o vestuário foram de Léon Gishia e a música de Maurice Jarre.

«Uma Noite Feliz» Continua em Cartaz

Foi adiada a estréia de "O Ébrio", que substituirá o atual cartaz de Vicente Celestino, no Teatro Carlos Gomes: "Uma Noite Feliz", que continuará por mais alguns dias.

Robert Mitchum em «Sua Única Saída»

Robert Mitchum realiza em «Sua Única Saída» no papel de Jeb Rand, uma das melhores interpretações de sua galeria de tipos. Teresa Wright, Judith Anderson, Dean Jagger, Alan Hale e Harry Carey Jr. completam o elenco dêsse filme que tem a direção de Raoul Walsh. «Sua única saída» estará em cartaz a partir de segunda-feira.

UM NOVO FILME DE HUGO DEL CARRIL

BUENOS AIRES (D. N.) — O diretor Hugo del Carril, que no momento está fora da «mise-en-scène» para fazer um papel no filme «El último Perro», que se poderia chamar de Victorio de Sica argentino, está firmemente resolvido a levar à tela uma nova adaptação do romance «Gobernante del Rocio», do escritor haitiano Jacques [illegible]. A obra é uma das melores do Haiti e de tôda a [illegible] espanhola. Trata do problema dos negros. — (AFP).

«Melodia Interrompida» Hoje em Sessão Especial

A Metro oferecerá, hoje, às [illegible], no Metro-Passeio, uma exibição especial do filme «Melodia Interrompida», uma de suas grandes produções. Essa sessão será dedicada à Imprensa e ao Rádio, seguindo-se um coquetel e almôço aos convidados, às 12 horas, num dos salões do Hotel Glória.

BIOGRAFIA RELÂMPAGO

★ ★ ★

FRANÇOISE ARNOUL, a grande e linda da artista francesa do cinema, tem 20 anos de idade, 1 metro e 60 de altura e pesa 53 quilos. Rosto redondo, olhos maliciosos, cabelos (quando ao natural) castanhos. Solteira, muito supersticiosa, boa executante de piano (toca Hopin, que adora, e Fauré); dedica-se aos esportes, especialmente a natação, o tênis e a equitação. Françoise Arnoul tem predileção pelas obras de Colette e de Maurois. Por outro lado tem também suas antipatias: detesta o telefone, o número 15 e os gatos pretos... No cinema tem gôstos ecléticos: tanto lhe faz representar papéis cômicos como dramáticos. Françoise Arnoul nasceu na Africa do Norte. Seu pai é hoje general de artilharia; sua mãe sonhara na mocidade fazer-se atriz, daí certamente o atavismo de Françoise. Passou a infância na Africa. Um dia foi para Paris, na esperança de «fazer cinema». E sua oportunidade veio com o conhecimento de sua foto, que um empresário mostrou a Willy Rozier. Este a contratou para ser a estrêla de «L'Epave», onde Françoise tinha um papel buliçoso e quase sem roupa... (1949).

Tomou parte em: «Nous irons a Paris», comédia musical de Jean Boyer, com Ray Ventura e seu conjunto (1949). «Qual de Grenelle», de E. Reinert (1950); «La Rose Rouge», de Marcel Pagliero (1950); «[illegible]», de Jean Stelli (1950); «La Maison Bonnadieu», de Carlo Rim (1951); «Le desir et l'amour», de Henri Decoin (1951); «La plus belle fille du monde», de Christian Stengel (1951). 1952: «La Fôret de l'adieu», de Ralph Habib; «Adieu Paris», de Claude Heymann; «Le Fruit defndu», de Henri Verneuil, e «Le Coffre et le Revenant», de Henri Decoin. 1953: «Les Compagnes de Nuit», «Dortoir des Grandes» e «La Rage au Corps». (SII)

Não Agradou Completamente, Porém Não é Um Mau Filme

OPINIÃO SÔBRE «OASIS»

PARIS (Pierre Lambert, para o «Diário de Noticias» — «Duas vêzes mais alta ou duas vêzes mais larga», «A Joconda» não conseguiria comover mais que a pequena tela do Louvre. Essa opinião de René Clair a propósito do cinemascope, que poderia ser apenas uma «boutade» há um ano. Hoje, numerosos amantes e técnicos do cinema partilham êsse ponto de vista, e amanhã o grande público lamentará a tela de proporções modestas, as imagens branco e prêto, que sabiam divertí-lo, cotivavam-no, encantavam-no...

«Oasis», a segunda realização francêsa feita pelo método Chretien, depois de «Fortune Carreé», de Borderie, é bem decepcionante, pois esperávamos muito do mestre que nos deu por fim a primeira «obra» do cinemascope. Mas «Oasis» está longe de ser um mau filme. E', sobretudo, interessante verse como um bom e inteligente realizador, dotado de talento apropriado, (lembremos de «Jovem Louca», «Os Orgulhosos», duas de suas obras marcantes) enfrenta a nova técnica nova. Yves Allegret compreendeu perfeitamente que, na tela grande, a pintura dos conflitos psicológicos comporta dificuldades enormes. Não agradou completamente, mas «Oasis» é um bom filme. — (A. F. P.).

ROMÂNTICO

Uma cena romântica de «O segrêdo dos Incas», interpretado por Charlton Heston e Nicole Maurey.

"SERRA BRAVA"

OITO horas da noite. Finalmente, em casa. Perdi quase uma hora da cidade ao Pôsto 6. Cheguei, para sair de novo.

Alguns minutos para jantar, ouvir o rádio, escrever. Deixei o receptor ligado, ali mesmo, na onda da Nacional. Acordes finais anunciando o fim do programa «A voz do Brasil».

O loçutor da Nacional anunciou mais um capítulo da novela «Serra Brava». Provei a sôpa de palmito. Leitor não vou relatar o «menu», nem o capítulo da novela, nem o final desastroso da refeição, com a dor do estômago motivada pelo riso.

Surpreendeu-me a coincidência. Ainda não consegui «pegar» uma novela que não fôsse trágica, com cenas de vingança, e a clássica frase:

— Vou matar!

«Beto» repetiu, com ódio:

— Vou matar você, Felipe, com o único braço que me deixaram...

O dramalhão prosseguiu. E, ao fim do capítulo, «Beto» disse ao sobrinho:

— Vou revelar quem é seu pai!

A gargalhada foi irresistível. Em verdade, ou tôdas as novelas do rádio são semelhantes, ou me cabe o destino de ouvir sempre os piores trechos.

Assim, mantenho a velha opinião contra as tragédias irradiadas pelas emissoras cariocas. Levo o rádio muito a sério, para ser obrigada a rir quando os nossos rádio-atores trabalham de maneira admirável, a desperdiçar talento com novelas detestáveis.

Mag.

Pelos Estúdios

OFERENDA MUSICAL — Produção e apresentação de Galvão Peixoto para a Rádio Ministério da Educação, estará no ar, às 22 horas, focalizando as seguintes obras: 1) Glória, de Vivaldi, pelo Conjunto Vocal de Paris e a Orquestra da Sociedade dos Concertos do Conservatório, sob a regência de André Jouve. 2) Salmo 47, de Florent Smith, pelo soprano Denise Duval, o Côro Elisabeth Brasseur e a Orquestra da Sociedade dos Concertos do Conservatório, sob a regência de Georges Tzipine.

MURARO EM ATIVIDADE — Heriberto Muraro, ao microfone da Rádio Globo, está revelando novos valores na difícil arte da composição. Através do programa que apresenta às sextas-feiras, no horário das 21h 35m, o conhecido pianista seleciona músicas que lhe são enviadas por autores desconhecidos.

PARE A MUSICA — Tôdas as sextas-feiras, às 21h 30m, a Rádio Tupi irradia, diretamente do auditório, o (Conclui na 2.ª secção, 3.ª página)

ESPETÁCULOS

TEATROS

Carlos Gomes (22-7881), Uma noite feliz, 20 e 22.
Copacabana (57-1518), Diálogos das Carmelitas, 21.30.
Dulcina (32-7581).
De Bôlso (27-1037), S. Exa. em 26 posse, 20 e 22.
Duse (22-1259).
Follies (27-8216), Ingenuidade, 20 e 22.
Ginástico (42-4090), Santa Marta Fabril S.A., 21.
Glória (22-9146), O golpe, 20 e 22.
João Caetano (43-4276), Não vou no golpe, 20 e 22.
Rival (22-2721), Mulher de briga, 21.
Serrador (42-6442), Sabrina, 21.

CINEMAS

Cinelândia
Capitólio, Jornais, desenhos, comédias.
Império (22-9349), Mãos sangrentas.
Metro-Passeio (22-6490), Bem no meu coração.
Odeon (22-1508), Mãos sangrentas.
Palácio (22-0833), O mundo é da mulher.
Pathé (22-8797), Inimigo público n. 1.
Plaza (22-1097), Amor de minha vida.
Rex (22-6327), Aventuras do Padre Brown.
Rivoli.
Vitória, Ratos humanos.

Centro
Centenário (43-8543).
Cinac-Trianon (42-6024), Jornais, desenhos, curiosidades e atualidades.
Colonial (42-8512), Amor de minha vida.
Floriano (43-9074), Outra face do homem.
Guarani, Fechado para reforma.
Ideal (42-1215), Corações divididos.
Iris, Carnaval Atlântida.
Marrocos (22-7979), Ardida como pimenta.
Mem de Sá (42-2232), Corações divididos.
Presidente (42-7135), Inimigo público n. 1.
Primor (43-6687), Amor de minha vida.
São José (42-0592), Costa do Castelo.

Zona Sul
Alaska, Aventuras do Padre Brown.
Alvorada (27-2936), Aventuras na China.
Art-Palácio, Roma, Paris e Amor.
Astória (47-0466), Amor de minha vida.
Asteca, Com o céu no coração.
Botafogo, Mãos sangrentas.
Caruso Copacabana, Com o céu no coração.
Copacabana (57-5134), Corações divididos.
Floresta (26-6257), Escuna do diabo.
Guanabara, Ratos humanos.
Ipanema, Mãos sangrentas.
Danúbio (Bar Alpino) - (37-1980), Viva Zapata e Obrigado, doutor.
Leblon, Mãos sangrentas.
Metro-Copacabana (37-9797), Bem no meu coração.
Miramar, Ratos humanos.
Nacional, Selva nua.
Pax (27-0621), Inimigo público n. 1.
Pirajá (47-2667), Corações divididos.
Politeama (25-1143), Três horas para matar.
Rian (47-1144), Mãos sangrentas.
Ritz (27-7224), Amor de minha vida.
Roxy (27-8245), A fonte dos desejos.
Royal, Sessões passatempo.
São Luis (25-7679), Corações divididos.

Tijuca
América (48-4519), Mãos sangrentas.
Carioca (28-8178), Ratos humanos.
Metro-Tijuca (48-8840), Bem no meu coração.
Olinda (48-1032), Amor de minha vida.
Santo Afonso.
Tijuca (48-4518), Rei do movimento.

Outros Bairros
Abolição, Ratos humanos.
Avenida (47-1667), Aventuras do Padre Brown.
Bandeira (28-7578), Aviso aos navegantes.
Estácio de Sá (32-2923), Loucos de Nona Falu.
Fluminense (28-1404), A princesa e o plebeu.
Grajaú (38-1311).
Haddock Lôbo, Amor de minha vida.
Madrid (48-1151), Lei do bravo.
Maracanã (43-1910), Corações divididos.
Santa Alice, O mundo se diverte.
Santa Alice, Mãos sangrentas.
Vila Isabel (38-1310), Três horas para matar.

Subúrbios da Central
Agua Santa.
Alfa (29-8245), Tenho sangue em minhas mãos.
Bandeirantes.
Baronesa, Tarzan e os selvagens.
Bento Ribeiro, Nem Sansão nem Dalila.
Borja Reis (29-4231).
Cachambi.
Campo Grande, Festa brava.
Coliseu (29-5753), Com o céu no coração.
Del Castilho.
Irajá, Tesouro africano.
Guaraci, Inimigo público n. 1.
Madureira (29-8733), Aventuras do Padre Brown.
Moça Bonita, Carnaval Atlântida.
Moderno (ENC-842), Último bravo.
Monte Castelo (29-8250), Mãos sangrentas.
Natal, Belo e indomável.
Palácio Santa Cruz, Cidade sem lei.
Primavera.
Para Todos (29-5191), Inimigo público n. 1.
Pilar, Trabalhou bem. Genival.
Ridan (49-1633), Aviso aos navegantes.
Santa Cruz, Forte da coragem.
Todos os Santos, Três vagabundos.
Trindade, Canção do Sheik.
Vaz Lôbo (29-0198), Aventura na China.

Subúrbios da Leopoldina
Bonsucesso, Ratos humanos.
Braz de Pina.
Mauá, Inimigo público n. 1.
Rosário (30-1859), Aventura na China.
São Geraldo.
São Pedro, Com o céu no coração.

Ilha do Governador
Guarabu, Rainha Virgem.
Jardim, Rei do movimento.

Duque de Caxias
Caxias, Coração indômito.
F.N.M.
Paz, Aventuras de Haji Baba.
Popular, Mãos sangrentas.

Nilópolis
Imperial, Herança sagrada.

Niterói e São Gonçalo
Boaventura (3557), Os tambores rufam ao amanhecer e Floresta misteriosa.
Brasil (4716), Prata maldita.
Cassino (4551), Evanhoé.
Central (3807), Almas selvagens.
Grill-Room do Cassino (4555), Roma, Paris e amor.
Icaraí (3346), Aventuras do Padre Brown.
Imperial (3120), Romance de minha vida.
Mandaro (2-0255), Os saltimbancos.
Nanci (8048), Entre a espada e a rosa.
Neves (2-2676), Isto sim, é que é vida e Marca rubra.
Odeon (2-2707), Mãos sangrentas.
Palace (6285), Belo e indomável.
Para Todos (2-2444), Pirata sangrento e Triste aniversário.
Paraiso (8174), Nem sangue nem areia.
Rio Branco (2-0334), Duelo de morte e No Planeta Marte.
São Bento (2-4529), Inimigo público n. 1.
São Jorge (2-2934), Evanhoé.
São José (8044), Sentinelas do deserto.
Santa Rosa — (Em obras).
Vera Cruz (2-1641), Dança inacabada.
Vitória (5772), O tigre sagrado.

Petrópolis
Bogari.
Capitólio, Mãos sangrentas.
D. Pedro (3400), Amar-te é meu destino.
Esperanto, Os brutos também amam.
Imperador (Fechado).
Petrópolis, Ratos humanos.
Santa Teresa, Roma, Paris e amor.
Vitória (5772), Vingança brutal.

AVISO

Pedimos aos senhores gerentes de cinemas o favor de avisar a mudança do programa com antecedência a fim de podermos bem infor-

O PATO DONALD

Por Walt Disney

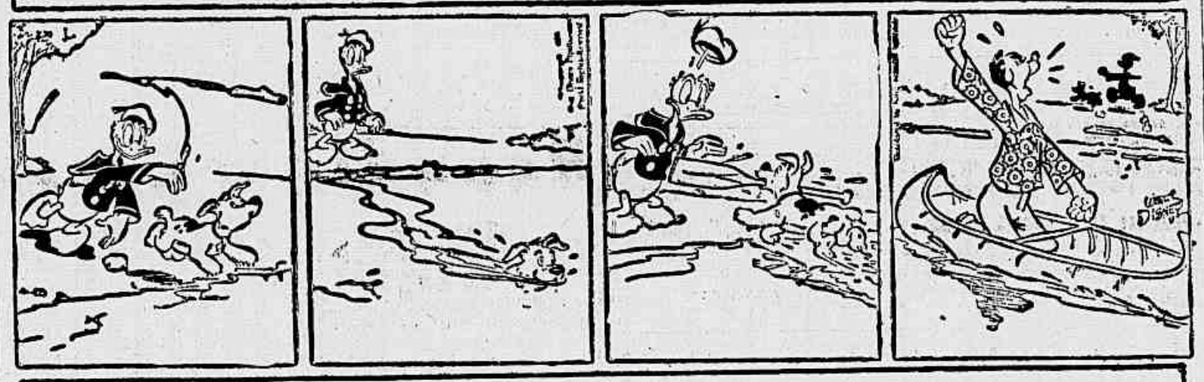

A FAMILIA SILVA

Por George Smith e Senhora

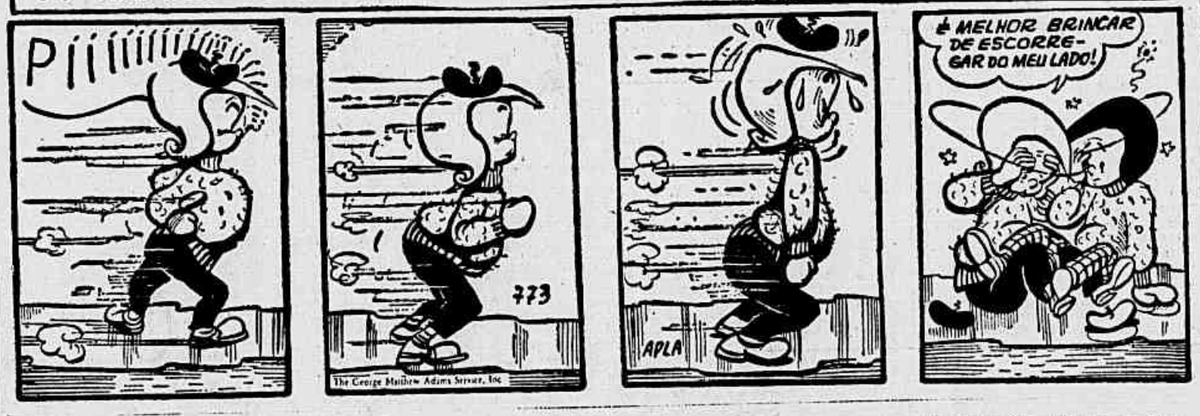

DISCOS

COQUETEL NA COLÚMBIA

Aluizio Rocha

EM seus escritórios, à avenida Rio Branco n. 22, ofereceu a Columbia, na última têrça-feira, um coquetel por motivo do lançamento do disco gravado por Caubi Peixoto, nos Estados Unidos, com a orquestra de Paul Weston. Foi uma animada e agradável reunião, a que compareceu grande número de artistas, jornalistas, radialistas, bem como representantes do comércio e da indústria do disco, notando-se, ainda, entre os presentes, seleto grupo de senhoras e senhoritas.

Caubi Peixoto, que está para voltar aos Estados Unidos a fim de cumprir contrato com a Columbia Broadcasting System, em cuja rêde de televisão interpretará música norte-americana, autografou inúmeros discos a pedido das pessoas que receberam essa sua primeira gravação realizada naquele país.

*

CAUBI PEIXOTO — «Final de amor» — «A pérola e o rubi» — Com Paul Weston e sua orquestra — Gravações realizadas em Hollywood — Columbia CB — 11.000.

Constitui êste disco feliz realização do jovem cantor brasileiro em terras estranhas, atuando com muita segurança e boa classe ao lado de um dos nomes de maior prestígio da música popular norte-americana. E' uma gravação que se ouve com agrado e simpatia.

Tècnicamente, também, o disco é de alta qualidade.

*

CARLOS GALHARDO — («Alma da Canção Brasileira») («Bodas de Prata»; «A pequenina cruz do teu rosário»; «Velho realejo»; «Mãezinha querida»; «Doce amor»; «Bailinho da Madeira»; «Mariana»; «Uma casa portuguêsa») — RCA-Victor BPL — 3002 — Cr$ 150,00 — Lojas Palermo.

Mais um long playing da RCA-Victor com material de sucesso do seu catálogo de gravações nacionais. Mas, devido às qualidades conjugadas da longa gravação e da ausência de ruídos que proporciona vinilite, nunca se terá ouvido Carlos Galhardo sob melhores condições.

*

ANGELA MARIA — «Adeus querido» — Tango — (Eduardo Patané-Floriano Faisal) — «Esquina da vida — Samba — (Carolina Cardoso de Meneses-Armando Fernandes) — Com Orquestra Copacabana 5451.

Mais um belo disco de Angela Maria, cuja voz se apresenta aqui mais agradável e mais cheia. O tango, no final, faz lembrar «Adiós, Pampa Mia», mas o samba de Carolina Cardoso de Meneses e Armando Fernandes, tanto pela letra como pela melodia, bem merece o sucesso que está fazendo.

Cinema 16 mm

COMUNICADO

FILME DO CONGRESSO EUCARÍSTICO:

Temos o prazer de comunicar que já se acha concluído o nosso filme que representa a mais espetacular reportagem realizada em 16 milímetros. Som e imagem absolutamente perfeitos, incluindo, com grande fidelidade, a palavra de S. Santidade o Papa Pio XII. Peçam o nosso serviço de exibições domiciliares, em Residências, Clubes, Igrejas, Escolas, etc.

CORRÊA SOUZA, Filmes

RUA PEDRO LESSA, 35 — 4º ANDAR — FONES: 22-8663 E 52-1028. RIO DE JANEIRO

DR. JOSÉ DUNHAM
OUVIDOS — NARIZ — GARGANTA — ESÓFAGO — BRONQUIOS
Avenida 28 de Setembro, 344 — 4º andar e travessa Ouvidor, 36 — 4º andar — Sala 8 — Tels.: 54-2253 e 52-2626.

DR. SPINOSA ROTHIER
DOENÇAS SEXUAIS E URINARIAS — TRATAMENTOS E OPERAÇÕES DA PRÓSTATA — Rua Senador Dantas, 44 — 3º andar — Tel.: 22-3367.

CARAMELOS DE NATA
Nova Embalagem
Patrone
PETRÓPOLIS
Qualidade garantida

Para instalação, limpeza ou reparo dos aparelhos
Contact
CHAME 22-1572
LOJA SOVIC
Av. Churchill, 109
Rio de Janeiro

JACUTINGA
Purissima aguardente de cana
Merece sua preferência
O mais gostoso e saudável aperitivo.
Jacutinga é aguardente que se toma suavemente.

Diário de Notícias
SEGUNDA SEÇÃO
Sexta-feira, 5 de Agôsto de 1955

RECEPÇÃO

A sra. Ondina Portella Ribeiro Dantas, acompanhada de sua filha, quando era recepcionada pelo coronel João Ururahi de Magalhães, comandante da Polícia Militar. À esquerda vê-se, ainda, o ministro da Justiça, sr. Prado Kelly, também presente às solenidades de ontem.

SALTO MORTAL

Um dos números de acrobacia realizados pelos soldados da Polícia Militar, vendo-se um dos soldados, quando transpunha, num salto mortal, o arco de papel armado no centro do pátio do Quartel.

Proposta ao Govêrno a Extinção do S. A. M.

Criação de Órgão Federal Assentado em Novas Bases

Perspectivas Para o Problema do Menor

SABIAMOS que uma comissão, composta pelo dr. Paulo Nogueira Filho, atual diretor do SAM, Maria Isolina Pinheiro, professor Guilherme Marcondes Medeiros, drs. Amarílio Gurgel de Alencar e João Batista de Brito Pinto tinha sido designada pelo dr. Prado Kelly, ministro da Justiça para estudar a reestruturação do SAM. Podemos hoje dar, em primeira mão, a notícia de que essa comissão entregou ontem ao sr. ministro da Justiça longo e minucioso relatório propondo a extinção do Serviço de Assistência a Menores e a criação do Instituto Nacional de Assistência a Menores (INAM) que, assentado em moldes diferentes do SAM, tornará inteiramente possível tratamento mais humano e eficiente às crianças desvalidas de nosso país.

Diz o relatório da Comissão:

«De três ordens se nos afiguram, de início, os fatos que determinam a imperiosa necessidade da reorganização dos serviços de assistência a menores: a) a evolução da técnica no tratamento dos marginais, processada no mundo inteiro; b) a extraordinária agravação da crise de desajustamento social no que tange à infância e à juventude desamparadas, em todo o país; c) a extensão que assume o fenômeno nos Estados e Territórios, a reclamar um serviço de âmbito nacional, capaz de influir eficazmente na solução do angustiante problema.

Certo é que o atual Serviço de Assistência a Menores não preenche as condições mínimas imprescindíveis à adaptação dos novos processos assistenciais ao nosso meio, e muito menos à conjuração da crise social que atravessa o setor público, ao qual incumbe o amparo de transviados, desvalidos e desajustados. E isso, principalmente, por que suas atividades são tolhidas: a) por seus obsoletos organismos dirigentes; b) pela ineficiência funcional de boa parte de seus servidores; c) pelo seu enquadramento num sistema burocrático inadequado».

A Comissão procurou alcançar os objetivos a que se refere, precisando com clareza a esfera da autonomia administrativa do Instituto, seus preceitos orçamentários, a estruturação de seus órgãos dirigentes, as finalidades da instituição, a extensão de sua órbita de ação e o processo de constituição dos quadros dos servidores.

Vejamos o que diz o referido relatório no seu item sexto:

«Quanto à autonomia administrativa proposta, ela se impõe pela própria natureza do Serviço e pela necessidade, dentro de certos limites, de ação rápida e eficiente, inexequível no regime burocrático vigente. O atendimento e o amparo de menores desajustados, de todos os tipos, na escala em que já são feitos, presentemente, exigem, para evitar que se corram graves riscos, uma ordenação administrativa em muitos aspectos específica. Para tanto, não será necessária uma completa independentização do Instituto em relação aos demais serviços públicos, mas sim, tão sòmente, a fixação de um âmbito maior de ação autônoma do que o daqueles que usufruem, em geral, os setôres meramente burocráticos».

A Comissão propõe também, «considerando o desenvolvimento já alcançado pelo SAM, ser inadiável a distribuição dos encargos e responsabilidades que hoje recaem exclusivamente na pessoa do diretor do SAM. Devem ser repartidos entre uma equipe preparada para suportá-los. Com maiores razões, essa distribuição se torna imperativa diante do desenvolvimento dos setôres de trabalho que o INAM terá, por fôrça, de criar». No projeto do INAM, a diretoria se compõe dos diretores de dois grandes departamentos:

(Conclui na 2.ª página)

ALERGISTAS INTERNACIONAIS SE REUNIRÃO EM PETRÓPOLIS

PROMOVIDO pela Sociedade Brasileira de Alergia e sob o patrocínio da Associação Internacional de Alergologia, terá lugar em Petrópolis, de 6 a 13 de novembro próximo, o primeiro congresso de Alergia a ser realizado em nosso país e o segundo do mundo. O certame — como é de se esperar — vem despertando o mais vivo interêsse no seio da classe médica, sobretudo dos especialistas nacionais e estrangeiros. Nesse sentido, vale ressaltar que considerável será o número das delegações americanas e européias, que virão tomar parte da importante reunião, no curso da qual serão debatidos urgentes e palpitantes problemas relacionados com o progresso e a aplicação dêsse novo ramo da medicina.

ALERGÓLOGO AMERICANO

A fim de ultimar os trabalhos da reunião, encontra-se no Rio, procedente de Mineápolis, Estados Unidos, o professor W. Wittich, grande nome da alergologia norte-americana e presidente da International Association of Allergy. Falando ao «Diário de Notícias», declarou o cientista que os seus colegas se acham bastante interessados nos resultados das trocas de idéias entre médicos de várias países do mundo.

DESTACADA A CONTRIBUIÇÃO BRASILEIRA

Interpelado sôbre o valor das pesquisas e trabalhos dos cientistas brasileiros no campo da alergologia, afirmou que de modo geral é de grande mérito a contribuição dos médicos brasileiros, colocando-se o Brasil entre os países, que mais se dedicam à divulgação e à prática das modernas conquistas da ciência médica. Observou, porém, que é preciso muita cautela na difusão dêsses conhecimentos, quer através da imprensa leiga, quer por meio de publicações especializadas e, ainda mais, pela cátedra.

ELEVAM-SE OS CASOS DE ALERGIA

«Cêrca de 10 por cento da população dos Estados Unidos — afirmou — é atacada de doenças alérgicas, que têm sua origem, geralmente na subnutrição, nas infecções crônicas, nas glândulas endócrinas, variações climatéricas, tensão nervosa e, principalmente, nas angústias da vida moderna». Como justificando o índice de alérgicos de seu próprio país, declarou o dr. Wittich que «com o progresso da industrialização, e, consequentemente, o aparecimento de novas drogas e substâncias químicas, os casos de alergia tendem mais a aumentar».

PREPARATIVOS DO CONGRESSO

Ao desembarcar no Rio, o dr. Wittich entrou em contacto com os especialistas brasileiros. Na foto, vemos o cientista norte-americano palestrando com os componentes da comissão organizadora do Congresso.

Significativa Homenagem à Imprensa Prestada Pelo Comando da P. Militar

Inaugurada no Quartel General a Sala «Orlando R. Dantas»

A POLICIA Militar do Distrito Federal promoveu, ontem, em seu Quartel General, várias solenidades, seguidas de um coquetel, em homenagem à imprensa, ao rádio, à televisão e ao cinema. Foi a terceira realização nesse gênero organizada pelo coronel João Ururaí de Magalhães, comandante daquela corporação militar. Além de populares inúmeros, estiveram presentes o ministro da Justiça, o chefe de Polícia, o diretor da Guarda Civil, o diretor do Presídio do Distrito Federal e outras autoridades. Das solenidades constava a inauguração da sala de imprensa do Quartel General da Polícia Militar do Distrito Federal, sito na rua Evaristo da Veiga, que recebeu o nome de Sala de Imprensa Orlando Ribeiro Dantas, fundador do «Diário de Notícias». O retrato do ex-diretor desta fôlha foi solenemente inaugurado pelo comandante João Ururaí de Magalhães, dando-se por instalada a sala de imprensa daquela corporação.

NÚMEROS DE ACROBACIA

Como primeira parte da festividade, foram realizados diversos números de acrobacia pelas praças da corporação, salientando-se a apresentação dos cães policiais, cujo treinamento e obediência a seus donos causou viva impressão a quantos assistiam ao espetáculo, dentre os quais a família Ribeiro Dantas, representada pela diretora do «Diário de Notícias», sra. Ondina Portela Ribeiro Dantas e sua filha. Minúsculas bandeirolas foram, a seguir, desfraldadas pelos soldados, formando palavras de exaltação aos homenageados. Logo após, outro grupo de praças abriu outras tantas bandeirolas que, ligadas umas às outras, formavam a bandeira do Brasil.

GALERIA DOS MINISTROS

Terminada esta primeira parte, os presentes se locomoveram até à sala do comando geral, onde o ministro da Justiça, sr. Prado Kelly, dando continuação à programação, inaugurou, a convite do coronel João Ururaí de Magalhães, os retratos dos ex-ministros da Justiça Tancredo Neves e Seabra Fagundes. Falou, na ocasião, o coronel-comandante da Polícia Militar, enaltecendo a figura dos dois homens públicos homenageados naquele momento.

SALA DE IMPRENSA

Afinal foi inaugurada a Sala de Imprensa que passará a chamar-se Sala de Imprensa Orlando Ribeiro Dantas, localizada no 2º andar do Quartel da rua Evaristo da Veiga. Usou da palavra, ao ensejo, o tenente Jasson Marcondes, chefe do Departamento de Relações Públicas, da corporação, o qual proferiu a seguinte oração:

«A par dos melhoramentos nesta sala que vos pertence por direito e fato, desejamos prestar uma significativa homenagem à laboriosa, útil e patriótica classe dos jornalistas.

Escolher o alvo de nossa homenagem seria o problema... tantas são as grandezas que ornamentam a constelação da nossa imprensa. Quem deveria encarnar a figura heráldica dentre aquêles que têm de perto colaborado conosco? Quem deveria figurar nesta sala de imprensa do Serviço de Relações Públicas da Polícia Militar de forma a não ferir gregos ou troianos? Quem pelo seu passado de luta limpa e sem mácula poderia honrar a nossa galeria hoje iniciada? Quem teria sempre defendido uma das linhas fundamentais de pensamen-

(Conclui na 2.ª página)

Dois Cruzeiros! Dois Cruzeiros! E' o Grito de Reunir dos Estudantes.

Por alguns instantes os universitários interromperam o tráfego na rua da Constituição. De mãos levantadas, fazendo o «V» da vitória, em côro, entraram em nossa redação, gritando «Dois Cruzeiros!». «Dois Cruzeiros», evidenciando assim o firme propósito de não se submeterem à majoração propalada pelo SAPS, que a se confirmar será a maior dos últimos tempos: 750%.

Repudia a Classe Universitária a Majoração Anunciada Pelo SAPS

FIRMES NO PROPÓSITO DE NÃO ACEITAR O AUMENTO

JUAREZ ESTARA PRESENTE AO ALMÔÇO

A DECISÃO do Serviço de Alimentação da Previdência Social, segundo a qual, a partir da próxima segunda-feira, o restaudante Central dos Estudantes, situado no Calabouço, passará a cobrar Cr$ 15,00 por refeição, como não podia deixar de ser, foi recebida com indignação pela classe universitária. Tão pronto a nota, contendo aquela determinação do SAPS foi divulgada, o Comitê Permanente de Defesa do Restaurante do Calabouço se pôs em movimento e apoiada por mais de trezentos estudantes percorreu na noite de ontem o centro da cidade, demonstrando intensamente o descontentamento dos universitários por aquela decisão precipitada do SAPS.

RESISTIRAO

Como parte das atividades programadas, aquele Comitê realizou uma visita à redação dêste jornal a fim de que os líderes do movimento desem conhecimento ao público dos firmes propósitos de que estão animados, no sentido de resistir aquela determinação do SAPS. Assim é que aos gritos de «dois cruzeiros», «dois cruzeiros», invadiram, em ordem, a redação do «Diário de Notícias» e vieram expor seus pontos de vista.

— Não sabemos a título de que, o SAPS pretende tumultuar o ambiente universitário — disse-nos inicialmente, um universitário, prosseguindo:

— O orçamento da União possui dotação suficiente para pagar aquele órgão do govêrno e no entanto, talvez por capricho do atual diretor daquela autarquia vimos sendo ameaçados com o aumento ou com outras medidas que não consultam, em nada, os interêsses dos universitários.

— Esteja certo o SAPS de que resistiremos e na próxima segunda-feira lá estaremos para almoçar e com apenas dois cruzeiros no bolso. Nem mais um tostão.

Corroborando a afirmação do jovem que falava, um côro se fêz ouvir e a determinação dos estudantes foi confirmada por todos os presentes.

PRESENTE O GENERAL JUAREZ TAVORA

A fim de se garantirem moralmente os universitários convidarão os senhores Juarez Távora e Milton Campos para o almôço daquele dia, no mesmo tempo que aproveitarão a oportunidade para exporem aos dois ilustres homens públicos a precária situação do referido restaurante.

Nos dias subsequentes outras figuras do nosso mundo político ali comparecerão para prestigiar o movimento.

GREVE NACIONAL

Por outro lado, segundo nos informaram, caso não se resolva a contento a situação daquele restaurante, haverá uma greve nacional dentro de breves dias, conforme decisão aprovada, por unânimidade, no XVIII Congresso Nacional dos Estudantes.

Dessa forma, conforme previmos em comentário inserido em nossa seção especializada, o «Diário Escolar», o ambiente universitário, por uma atitude infeliz de um órgão do Estado vai ficar completamente tumultuado.

Possível Revisão das Listas do Acôrdo Brasil-Argentina

Missão Brasileira Irá a Buenos Aires

VIAJARA' para Buenos Aires (onde está sendo esperada no dia 8) uma delegação comercial brasileira, a fim de participar da próxima reunião da Comissão Mista Argentino-Brasileira. O objetivo principal da reunião, segundo apuramos, seria a discussão de problemas vinculados ao intercâmbio de frutas entre o Brasil e a Argentina.

Em tôrno do assunto, aliás, são dados amplos esclarecimentos no comentário especializado de hoje, na seção de "Economia e Finanças". Na reunião de Buenos Aires deve, também, ser objeto de discussões o problema da revisão das atuais listas de mercadorias do acôrdo vigente entre o Brasil e a Argentina.

Espera-se dar ali os passos necessários à obtenção de maiores facilidades nos licenciamentos do Banco Central da Argentina, cujo mecanismo vem, ùltimamente, se mostrando demasiadamente rígido no acolhimento de solicitações de licenças para numerosas mercadorias brasileiras.

Instruções Para o Tráfego de Veículos Quando da Realização do Grande Prêmio

EDITAL DO DIRETOR DE TRANSITO

O DIRETOR do Serviço de Trânsito baixou edital determinando que, domingo, por ocasião do "Grande Prêmio Brasil", no Hipódromo da Gávea, se observem as seguintes instruções para o tráfego de veículos, à proporção que as circunstâncias determinarem:

I — IDA PARA O JOCKEY CLUBE:

a) — *Veículos vindos da cidade e praia de Botafogo* — A partir das 10 horas, entrarão pelas ruas São Clemente, Humaitá, Jardim Botânico e praça Santos Dumont.

b) — *Veículos vindos de Ipanema, Leblon e das avenidas Vieira Souto, Delfim Moreira e Ataulfo de Paiva* — A partir da mesma hora, entrarão nas avenidas Visconde de Albuquerque, Bartolomeu Mitre e praça Santos Dumont.

c) — *Veículos vindos do Leme e Copacabana* — Deverão atingir o Hipódromo pelas avenidas Visconde de Albuquerque e Epitácio Pessoa, retornando pelo mesmo itinerário, a fim de evitarem a passagem pela rua Humaitá.

II — ESCOAMENTO:

O escoamento será feito pelas ruas Jardim Botânico, Humaitá e Voluntários da Pátria, para os veículos que se destinarem à cidade, e pelas ruas Marquês de São Vicente, General Rabelo ou Artur Araripe, avenidas Rodrigo Otávio e Visconde de Albuquerque, ou então, pela avenida Bartolomeu Mitre, para os veículos que demandarem o Leblon e Ipanema.

III — DO ESTACIONAMENTO:

a) — *Autos oficiais* — Os autos oficiais, conduzindo autoridades, estacionarão no refúgio fronteiro ao portão principal do Hipódromo.

b) — *Autos de sócios e embaixadas especiais* — Os veículos que transportarem sócios do Jockey Clube ou membros de embaixadas especiais, estacionarão na área interna do prado, em local designado pela respectiva Diretoria, saindo todos, após o término das corridas, pelos logradouros destinados ao escoamento em geral.

c) — *Autos particulares ou fretados* — Os autos particulares ou fretados, estacionarão nos locais devidamente sinalizados da praça Santos Dumont, ruas Oito, Marquês de São Vicente, depois da rua Artur Araripe, dentro das filhas centrais da avenida Rodrigo Otávio, ou nas áreas de estacionamento livre, que são as seguintes: praça N.S. Auxiliadora e adjacências, rua Mário Ribeiro, atêrro no fim desta rua e próximo da Lagoa, bem como nas ruas transversais a Marquês de São Vicente.

d) — *Estacionamento proibido* — Tendo em vista não comprometer a circulação e a segurança do tráfego, fica expressamente proibido, a partir das 6 horas e até às 19 horas, o estacionamento de veículos nos seguintes logradouros: rua São Clemente, lado par; rua Voluntários da Pátria, lado ímpar; rua Jardim Botânico, no trecho compreendido entre a Ponte de Táboas e a praça Santos Dumont, de ambos os lados; avenida Bartolomeu Mitre, de ambos os lados; avenida Rodrigo Otávio, de ambos os lados; avenida Visconde de Albuquerque, de ambos os lados; rua Marquês de São Vicente, lado ímpar, entre a praça Santos Dumont e a rua Artur Araripe; praça Santos Dumont, nas alamedas de circulapão e nos lo-

(Conclui na 2.ª página)

Cotação do Dólar e da Libra

Os bancos particulares venderam ontem o dólar, no mercado de câmbio livre, de Cr$ 74,00 a Cr$ 74,20 e compraram de Cr$ 72,00 a Cr$ 72,20. A libra regulou para saques de Cr$ 203,50 a Cr$ .... 204,00 e para compra de Cr$ ... 197,00 a Cr$ 198,00.

Começa Hoje a Festa de N. S. das Neves

Como já é tradicional, a Irmandade de N. S. das Neves fará realizar a festa do sua padroeira no corrente mês com o seguinte programa: Hoje, às 9 e 11 horas — Missa festiva em ação de graças pela Polícia Especial.

Dia 7, às 7 horas — Missa com 1ª comunhão das crianças; às 10 horas — Missa solene com sermão; às 19 horas — Te-Deum com sermão.

No adro, barraquinhas, leilão de prendas e surprêsas, banda de música, etc.

VOLTOU AOS EE. UNIDOS O CARDEAL SPELLMAN

Referências ao Congresso Eucarístico

TRANSITOU por esta capital, de regresso ao seu país, o cardeal Francis Spelmann, arcebispo de Nova York. O ilustre purpurado viaja pelo transatlântico «Brasil», integrante da Frota da Boa Vizinhança que procedeu de Buenos Aires e escalas. Abordado pela reportagem, S. Eminência declarou que regressa aos Estados Unidos plenamente satisfeito pela cidade que teve de assistir a um dos mais belos espetáculos que foi o XXXVI Congresso Eucarístico Internacional. Frisou ainda que lhe causou franco entusiasmo a excelente organização que constituiu um dos fatôres do êxito da grande assembléia católica, na qual o povo brasileiro trouxe para a praça pública a mais incontestável manifestação de fé na Igreja de Cristo — concluiu o ilustre príncipe da Igreja.

Visitam o Brasil Dois Banqueiros Ianques

Procedente de Nova York, chegaram, por via aérea, a esta capital os srs. James Michel, vice-presidente do Chase Bank, e Whitcomb do Eximbank. Os referidos banqueiros deverão, ainda hoje, acompanhados pelo sr. Francisco Modaglia, chefe do escritório Comercial do Brasil em Nova York, prosseguir viagem para o sul do país, onde visitarão Pôrto Alegre, Curitiba e São Paulo, no sentido de constatarem, «in loco», as possibilidades que êsses estados da União oferecem para investimentos de capitais por parte das instituições de crédito que representam.

Novo Superintendente do Banco do Brasil

Após três anos à frente da Superintendência do Banco do Brasil, afastou-se daquele cargo o sr. Vieira de Alencar. Ontem mesmo, foi nomeado seu substituto, sr. Leopoldo Saldanha Murgel, que ocupava as funções de chefe do gabinete do presidente do nosso maior estabelecimento oficial de crédito.

Arrecadação

Cr$

Renda federal:

A Recebedoria arrecadou ontem ...	24.554.011,60
A Alfândega arrecadou ontem ...	5.024.673,00

Renda municipal:

A Prefeitura arrecadou ontem ...	46.575.132,40

Navios Esperados

Navios	Data	Proced.	Tel.:
Aluati	5	B. Aires	23-2000
M. Urbano.	5	Vigo ...	43-4994
Sestriere ...	5	Nápoles.	25-6222
Ruys	5	B. Aires	23-6010
Mormaestar.	6	N. York	43-0910
Rio de La P.	6	B. Aires	43-4994
Cap. Frio .	6	B. Aires	23-1701
Andrea «C».	7	B. Aires	43-7691

VIADUTO DE DEODORO

O prefeito inspecionou as obras do viaduto de Deodoro que servirá de ligação da avenida das Bandeiras que será prolongada até Bangu. Esse viaduto, o maior até agora construído no Distrito Federal, terá 350 metros de extensão por 30 de largura e atravessará a antiga estrada Real de Santa Cruz e o leito da Estrada de Ferro Central do Brasil. Os trabalhos, que marcham em ritmo acelerado na feitura dessa obra, deverão estar concluídos em dezembro, quando será entregue ao tráfego.

As fotos mostram o estado das obras do futuro viaduto.

RECORRE AO PRESIDENTE DA REPÚBLICA A SOCIEDADE BRASILEIRA DE HIGIENE

Na Defesa dos 40% Para os Médicos

O CONSELHO CONSULTIVO da Sociedade Brasileira de Higiene, ciente da resolução do Tribunal de Contas da União de não tomar conhecimento da comunicação do Poder Executivo, referente ao pagamento da gratificação por risco de vida concedida aos médicos, de acôrdo com a Lei nº 1.711, pelo Decreto nº 37.340, de 17 de maio de 1955, resolveu dirigir-se ao presidente da República, solicitando que seja utilizado o recurso legal de determinar o registro sob reserva dos créditos necessários ao pagamento daquela gratificação, que, embora insuficiente, minoriza, todavia, a atual situação a que estão sujeitos os salários dos médicos servidores públicos.

Dr. Augusto Paulino Filho
Dr. Fernando Paulino
Consultório: Av. Ruy Barbosa, 582, 1º andar — Tel.: 45-1055 — Diàriamente de 3 às 6 horas.

DOENÇAS DA PELE
Sífilis — Tumores — Câncer — Eczemas — Varizes — Úlceras das pernas — Verrugas — Espinhas — Queda do Cabelo.
DR. AGOSTINHO DA CUNHA
DAS 16 AS 19 HORAS
ASSEMBLEIA, 73
Tels.: 42-1155 e 58-1039.

Clínica de Olhos Santa Luzia
Avenida Mem de Sá, 41 — 1º andar — Tel.: 22-3233.
TRATAMENTO DAS DOENÇAS DOS OLHOS.
Óculos — Operações — Diàriamente, das 8 às 17 horas.

J. FOMM

ANA CAROL

ANA CAROL foi uma das cantoras do Sacha's e tinha sucesso não só lá mas também no «show» «Este Rio Moleque», onde cantava uma bonita música. Mas a displicência (faltava sem motivo justo, embarcava repentinamente para outras cidades, etc.) fê-la perder o contrato com Carlos Machado. Soubemos que se empregou na Companhia Válter Pinto, onde atuou sem maior destaque. Outra noite vimo-la no bar do Plaza (que está se tornando um centro de concentração de artistas), onde, solicitada por alguns amigos, interpretou algumas músicas. Além de muito bonita, tem um porte imponente e tudo isso aliado a uma voz impressionante pela interpretação e bonito timbre. E' uma pena que uma cantora dêsse quilate, com enormes possibilidades, se obstine em não levar mais a sério seus dotes artísticos.

★

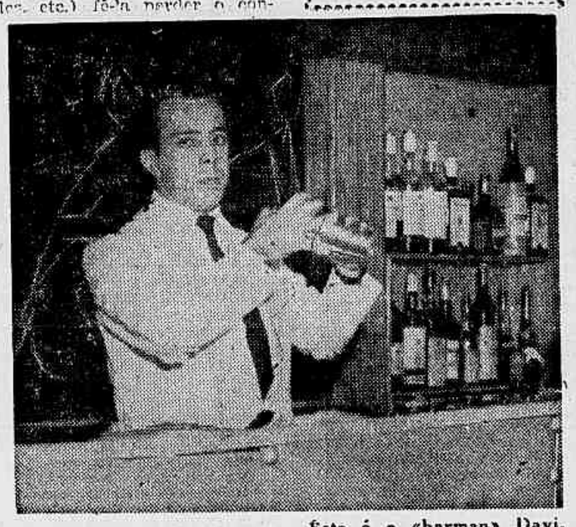

Êste é o «barman» Davi, que no balcão do Jiráu prepara variados coquetéis.

NOTAS — O La Ronde resolveu contratar a cantora Rute Amaral para prolongar a animação da casa. ● Segunda-feira houve uma animada «jam-session» no «Primeiro Andar» com a presença de muitos aficionados e estudiosos no difícil gênero norte-americano. ● O «Cocktail-Bar» (antigo «Five-o-clock») está tendo maior freqüência desde que o Calimério entrou na sociedade. ● Incentivam-se os ensaios de «De Pedro a Pedro», na «boite» Béguin, próximo «show» de Silveira Sampaio, fadado a permanecer outro ano na pista daquela «boiee».

CONFIRMADA

Foi confirmada a nossa notícia em primeira mão, sôbre o retôrno de Maurício Lanthos à noite carioca. Encontramo-lo no Copacabana e contou-nos que seu genro, Steve Bernard (pianista e organista do conjunto daquela «boite») também integrará a parte artística e direcional da casa que está reformando (antigo Melody) juntamente com Valdir Calmon e Diamantina Gomes.

MAIOR PÚBLICO

Desde que o Maxim's inaugurou sua pista de danças com a orquestra de Aragonês, houve um aumento de público. Resta saber se a casa se reabilitará de uma vez ou se é questão da novidade...

Significativa Homenagem à Imprensa Prestada...

(Conclusão da 1.ª página)

to, muito bem exposta por Stuart Mill? Quem poderia, meus amigos, representar o álbum de nossas homenagens?

Não tenho dúvida que muitos poderiam ser lembrados; que muitos teriam o seu nome recebido numa salva de palmas. Todavia, avulta um jornalista lendário. De alto porte moral, de insigne valor profissional, de incontestável robustez espiritual. Uma figura de homem que mesmo nos momentos da adversidade, nos instantes em que parece ser mais fácil dobrar a espinha junto aos poderosos do dia para a obtenção de ideais mesquinhos, jamais perdeu a postura dos bravos, e porte dos heróis, daqueles que encarnam um exemplo para as gerações e dignificam uma raça.

Este homem de quem vos falo, não mais tem jornal, não mais está entre os vivos. Pertence à legião dos grandes jornalistas que defenderam uma causa comum: — a felicidade da humanidade dentro dos princípios de amor, do direito e da justiça. Quando ainda exercia as nobres funções de diretor do «Diário de Notícias» teve uma expressão que para sempre ficou guardada em nossos corações: «Enquanto existir o «Diário de Notícias», haverá um espaço para as notícias da Polícia Militar». Felizmente assim tem sido.

Sabia o veterano jornalista que nós também cerramos fileiras em tôrno daquela causa comum que êle esposara e que muitas vêzes sem o concurso da imprensa, justo e imparcial, não podemos realizar o nosso intento.

Meus amigos, o nosso homenageado é Orlando Dantas, nome sem dúvida luminoso e caro a todos nós. De hoje em diante, com os seus cabelos brancos nesta sala, êle será uma constante lembrança do trabalho profícuo, da fôrça de vontade e da missão cumprida com caráter, dignidade e honradez».

COQUETEL

Encerrada a solenidade, dirigiram-se os presentes ao salão nobre, onde lhes seria servido um coquetel. Ali o coronel João Ururaí de Magalhães pronunciou o seguinte discurso:

«Esta reunião, que se renova pela terceira vez, neste mesmo salão nobre, já está incluída no calendário de encargos amistosos da Polícia Militar. E' um dos mais gratos deveres criados pelo Comando. Êle dá oportunidade de congregar os servidores fardados da cidade e os homens da sexta arma, que dirigem essa máquina de penetração, de persuasão e esclarecimento, que é a imprensa nas quatro ramificações: o jornal, o rádio, o cinema e a televisão.

Ninguém, melhor do que nós, pode atestar com exatidão o valor dêsses elementos que a inteligência humana produziu como instrumentos de preparação da opinião pública, para a aceitação das reformas destinadas ao bem da coletividade. E ninguém, com maior acuidade, possui o senso, do que os profissionais da pena e da tela, para perceber o que é bom e digno do apoio e dos aplausos populares. A visão dêsses servidores do povo penetra no seio das massas, sonda os sentimentos e reflete a opinião geral. Nos dois anos de trabalhos à testa desta instituição, com verbas insuficientes e material escasso, os nossos planejamentos naufragariam e as nossas iniciativas sofreriam delongas e retardos, se o jornal, o rádio, o cinema e a televisão não informassem e mostrassem o que se faz aqui em favor do povo.

Sem essa cooperação decisiva, não ganharíamos a simpatia da cidade, e o prestígio dos seus legisladores às nossas solicitações, para um aparelhamento policial eficiente. Não prescindimos nem pretendemos deixar de parte a companhia dêsses colaboradores, que não têm hora nem conhecem sacrifícios, para informar. Nas diligências mais arriscadas e nas missões mais difíceis, trocando o repouso pela vigília, os nossos destacamentos se deslocam, invariàvelmente, integrados por jornalistas e cinegrafistas que participam, sempre de bom humor, das peripécias das batidas e das fadigas da jornada. Essa identidade de propósitos no bem servir criou para nós o dever de não esquecer êsses companheiros, que são fatores preponderantes dos nossos êxitos.

E' grato, sinceramente grato, êsse dever. O Comando o cumpre com satisfação, e sente a alegria de quem vê em cada jornalista, em cada homem do rádio, televisão e cinema, um amigo prestimoso e leal, que sem descanso dão o melhor das energias para que a Polícia Militar, pela perfeição dos seus serviços e pela integridade moral dos seus homens, suba no conceito geral, definitivamente, no coração dêsse admirável e generoso povo carioca.

Senhores. E' uso na vida militar, no fim de cada jornada, reunir os companheiros que tomaram parte na luta, e, por entre os comentários das vicissitudes passadas, ter sempre palavras de estímulo, aplauso e confiança para os que mais se destacaram no desenrolar da refrega. A campanha em favor da cidade, que encetamos em 1953, prossegue com a mesma intensidade, com o mesmo ardor e com a mesma determinação. A nossa jornada, ainda não terminou. Resta caminhar mais um pouco e desbravar mais terreno. Mas, enquanto não atingimos objetivo final, vamos fazendo os altos determinados pelo regulamento.

E o Comando, aproveitando êste grande alto, agradece a todos os batalhadores da imprensa, do rádio, da televisão e do cinema, por seus dirigentes e auxiliares aqui presentes, a cooperação inestimável e a solidariedade permanente que prestaram à Polícia Militar, desde o seu comandante que cumularam de elogios superiores aos seus merecimentos até êsses admiráveis e abnegados Cosme e Damião, que representam nas ruas a ordem, a segurança e a lei.

Erguendo minha taça à saúde dos representantes da difusão cultural, aqui reunidos, saúdo, em nome da corporação, os orientadores da opinião pública e a todos os seus auxiliares, dos mais graduados chefes ao obscuro trabalhador, que no fundo das oficinas ou de gabinete de diretor, constroem o edifício da nossa grandeza, e sustentam bravamente as instituições livres do Brasil. Muito obrigado».

Farmácias de plantão

Estão de plantão, hoje, as seguintes:

CIDADE

Catumbi — Salete, rua Catumbi, 108. **Centro** — Silva Araújo, rua 1º de Março, 11 — S. Jorge, av. Mal. Floriano, 89 — Fotásio, av. Mem de Sá, 230 — Tôrres, rua dos Inválidos, 46 — Maia, rua Barão São Félix, 69. **Estácio** — Olga, rua Estácio de Sa, 90. **Lapa** — Americana, av. Mem de Sá, 45. bo, 123 — Principal, rua Bispo, 50. **Saúde** — Santa Maria, rua Livramento, 100.

ZONA NORTE

Mangue — Paulo, rua Gal. Pedra, 100 — Aguia, av. Pres. Vargas, 3.850. **Rio Comprido** — Farm. Rio Comprido, rua Aristides Lôbo, 238 — Medina, rua Haddock Lôbo. **Andaraí** — Brasiliense, rua Leopoldo, 89-B. **Bangu** — Toronto, rua Toronto, 365-A — S. Sebastião, av. Cônego Vasconcelos, 45. **Bonsucesso** — Lima, rua Bonsucesso, 233-A — Caldas, praça das Nações, 94 — Higienópolis, rua Tte. Abel Cunha, 14 — Almeida, rua Tangará, 5-A. **Braz de Pina** — Dias, av. Antenor Navarro, 530-B — Carmo, estr. Braz de Pina, 890-B — Edilberto, rua Itabira, 89. **Cachambi** — Ferreira, rua Miguel Cervantes, 81-A — Cachambi, rua Cachambi, 254. **Campo Grande** — Amauri, rua Cel. Agostinho, 45. **Cascadura** — Mercúrio, av. Ernani Cardoso, 85 — Presidente, av. Suburbana, 7.351-B — Para Todos, av. Suburbana, 5.825 — Magalhães, av. Suburbana, 9.441 — Marialva, rua Goiás, 614 — Rio, rua Sidônio Pais, 64 — Nascimento, rua Carolina Machado, 1.506 — Osvaldo Cruz, rua Carolina Machado, 947. **Cordovil** — Lis, rua Major Conrado, 384. **Del Castilho** — N. S. Vitórias, av. Automóvel Clube, 2.297 — Marlene av. Automóvel Clube, bloco H-1. **Engenho de Dentro** — Predileta, rua Pernambuco, 563-A — Mons. Horta, rua Dr. Padilha, 485-B. **Eng. Novo** — Bom Retiro, rua Barão B. Retiro, 484. **Engenho Velho** — Barcelos, rua Mariz e Barros, 470. **Grajaú** — Itabaiana, rua Itabaiana, 3-A. **Ilha do Governador** — Novo Mundo, av. Paranapuã, 162. **Inhaúma** — Farm. Inhaúma, rua Alvaro de Miranda, 451 — Venâncio, av. João Ribeiro, 61 — Almerinda, av. João Ribeiro, 197 — Principal, rua Dona Emilia, 200-A. **Irajá** — Helian, estr. Coronel Vieira, 898. **Jacaré** — Sta. Maria, rua Vva. Cláudio, 469. **Jacarepaguá** — Farm. Jacarepaguá, rua Cândido Benício, 4.152 — Meneses, rua Cândido Benício, 870-A — Malta, rua Marangá, 4-A. **Lucas** — Santa Rita, av. Bandeiras, 3.651. **Madureira** — N. S. Aparecida, estr. do Portela, 106-B — Rubi, rua Maria José, 153-B — S. Sebastião, estr. Marechal Rangel, 178. **Mal. Hermes** — São Jorge, rua Américo Rocha, 616 — Borges, rua Sirici, 62-B. **Méier** Dias da Cruz, 59-A — Régis, av. Amaro Cavalcanti, 2.638-A. **Osvaldo Cruz** — S. Jorge, estr. Fontinha, 41-A. **Pedregulho** — Indio, rua Ana Néri, 780. **Pedro Ernesto** — Cooperativa, rua André Azevedo, 91 — Brasil, rua Uranos, 1.037 — Santo, rua Dr. Alfredo Barcelos, 755. **Penha** — Américo, rua Montevidéu, 824-A **Penha Circular** — Bastos, rua Lôbo Júnior, 1.976 — Rio Minas, rua Dionisio, 221 — Sto. Expedito, rua Lôbo Júnior, 2.130. **Piedade** — S. Cristóvão, rua Bernardino Campos, 128 — Zuleida, rua Pe. Nóbrega, 400 — Piedade, rua Assis Carneiro, 65. **Quintino** — Sta. Maria, praça Quintino Bocaiuva, 16. **Ramos** — Farm. Ramos, rua Leopoldina Rêgo, 28. **Realengo** — Mineiro, av. Sta. Cruz, 404 — N. S. das Dôres, av. Sta. Cruz, 772 — São Joaquim, av. Sta. Cruz, 5.079 (loja 1). **Ricardo Albuquerque** — Melo, estr. Nazaré, 390. **Rocha Miranda** — S. José, estr. Barro Vermelho, 1.238. **Santa Cruz** — Barroso, rua Alvaro Alberto, 439 — Sepetiba, praia Sepetiba, 630-A. **São Cristóvão** — Farm. S. Cristóvão, rua S. Cristóvão, 566 — Universitária, rua Bela, 78 — Iris, rua São Januario, 93 — Nova Era, rua General José Cristino, 18-B. **S. Francisco Xavier** — Pinto, rua 24 de Maio, 428. **Tijuca** — Farm. Tijuca, rua Uruguai, 317-A — Lima, rua Conde Bonfim, 740-A — Ramos, rua Conde Bonfim, 155-B — Uruguai, rua Barão de Mesquita, 1.039 — Bom Pastor, rua Dez. Isidro, 21. **Todos os Santos** — S. Pedro, rua José Bonifácio, 593. **Vicente Carvalho** — Santa Rita, estr. Vicente Carvalho, 709. **Vila Isabel** — Rio de Janeiro, av. 28 de Setembro, 236 — Sete, praça Barão de Drumond, 29 — Avenida, av. 28 de Setembro, 21-A.

ZONA SUL

Botafogo — Canadá, rua Marquês de Abrantes, 110 — Moura, rua Vol. da Pátria, 224 — Mouriaco, rua Passagem, 149-A — Santo Inácio, rua S. Clemente, 21 — S. Luis, rua Real Grandeza, 313 e 196-A. **Catete** — Bento Lisboa, rua Bento Lisboa, 92 — Sta. Terezinha, rua do Catete, 280 — Cruz Azul, rua do Catete, 197. **Copacabana** — Oassis, rua Min. Viveiros de Castro, 72-B — Sta. Helena, rua Barata Ribeiro, 216 — Silva Lima, rua Miguel Lemos, 25-B — Sta. Marta, av. Copacabana, 945-C — Aster, av. Almte. Gonçalves, 15-A — Tabajara, rua Siqueira Campos, 115. **Gávea** — Jardim Botânico, rua Jardim Botânico, 12 — União, pça. Santos Dumont, 142. Ipanema — Pitaluga, rua Visc. Pirajá, 338 — N. S. da Paz, rua Maria Quitéria, 65.

Laranjeiras — Luso-Brasileira, rua Laranjeiras, 384. **Leblon** — Lagoa, av. Bartolomeu Mitre, 612 — Vitória Régia, av. Ataulfo Paiva, 722-A.

Feiras de Hoje

Haverá feira, hoje, nos seguintes locais:

CIDADE

Saúde — Praça dos Estivadores
Santa Teresa — Rua Teresina.

ZONA NORTE

Cascadura — Rua Sidônio Pais. **Tijuca** — Praça Comandante Xavier de Brito e rua Marquês de Valença. **Bento Ribeiro** — Rua Mário Hermes. **Lins de Vasconcelos** — Rua Carolina Santos. **Grajaú** — Avenida Júlio Furtado. **Olaria** — Rua João Rêgo. **Cordovil** — Rua Major Conrado. **Sampaio** — Rua Bela Vista. **Estrada Coronel Magalhães Bastos** — Rua Ibatinga. **Colégia** — Avenida Automóvel Clube.

ZONA SUL

Botafogo — Rua Arnaldo Quintela. **Ipanema** — Praça José de Alencar. **Leblon** — Avenida Rodrigo Otávio.

INTERLINGUE — Leio em manchetes de jornais que há um movimento em prol da instituição de um «Govêrno Mundial», inclusive com a finalidade de evitar uma nova guerra que — o Demo é servido — mandaria desta para melhor, de estalo, a humanidade inteira E verifico, que, enquanto uns pensam num mundo único, num govêrno único, há pessoas que se preocupam com uma língua única — e outra preocupação não seria a dos inventores de Inter-Lingue, combinação ideal arranjada com radicais de quase tôdas as línguas do Ocidente, e cuja gramática afiançam, pode ser inteiramente aprendida em duas únicas lições.

Dudoif Boelting, autor de um «Dicionário Grego-Português» editado pelo Instituto Nacional do Livro, e de um «Universalmethode zur Lektüre deutscher Textes», foi quem me falou de Interlingue. Num folheto que me entregou, leio: «Nos últimos cem anos foram criadas mais de seiscentas línguas auxiliares; só quatro, porém, encontraram adeptos e foram organizadas para o uso prático — o Volapuk (1880), o Esperanto (1887), o Ido (1907), e Interlingue (1922)».

Preocupado que ando com a organização de uma antologia bilingüe da poesia alemã traduzida no Brasil, lá fui bater no «Grêmio Schiller», que tinha sede na própria casa do professor Boelting. Conversa vai, conversa vem, perguntei-lhe pelo «Grêmio»: era uma beleza, a casa cheia de moças e rapazes, lendo versos, ouvindo e fazendo música, jogando «mexe-mexe» e palavras-cruzadas em alemão... uma beleza, mas afinal os jovens foram gostando mais uns dos outros do que do grêmio mesmo, e saíram por aí, aos pares, o que também não deixa de ser uma beleza — explicou o mestre, todavia esperando que um dia as pombas voltem ao pombal. Por enquanto, fica no ar a pergunta inicial do poema «Die Saenger der Vorwelt», do patrono do «Grêmio»: «Dizei-me, aonde foram os sêres excelsos?»

Geir Campos

GONDIM AUTOGRAFA — Tomei conhecimento de Gondim da Fonseca quando, na terceira página de «Diretrizes», comparecia êle diàriamente com a sua seção «Imprensa em Revista», botando pedrinhas no sapato de uma porção de gente e acabando quase todos os itens com o célebre convite: «Passe aqui pelo meu escritório, das 2 às 4, traga lápis e papel».

Voltei a tomar contacto com o velho Gondim através de seus «POEMAS DA ANGÚSTIA ALHEIA», onde há uma tradução do sonêto «Voyelles» pelo menos tão boa quanto o texto de Rimbaud. Depois disso, minha admiração por Gondim da Fonseca cresceu com a leitura do seu livro «QUE SABE VOCÊ SÔBRE O PETRÓLEO?», agora em terceira edição com mais de duzentas páginas.

Pois muito bem, amanhã os amigos e inimigos de Gondim poderão vê-lo na Livraria São José, do «velho mercador» Carlos Ribeiro, depois das quatro horas da tarde — quando êle lá estará, distribuindo autógrafos aos leitores interessados. Vai ser uma festa, e o que menos será preciso levar há de ser mesmo lápis e papel.

Até lá!

* * *

A. B. D. E. FLUMINENSE — E já que estamos à beira-rio, aproveitamos a oportunidade para convidar os associados e camaradas da Associação Brasileira de Escritores, seção fluminense, para uma palestra do poeta Oswaldino Marques sôbre a história e as figuras mais brilhantes da poesia norte-americana nestes dois últimos séculos. No fim da palestra serão sorteados, entre os presentes, cinco exemplares de antologia «VIDENTES & SONAMBULOS», organizada pelo mesmo Oswaldino e editada pelo Serviço de Documentação do M. E. C., sob as vistas de Simeão Leal.

Local: Centro Beneficente dos Choféres de Niterói, rua José Clemente, 27, sobrado (ali nas barcas). Dia: segunda-feira, 8 de agôsto. Hora: nove da noite.

* * *

ESPETACULO — Não deixou de constituir espetáculo, e não dos menos belos, a sessão solene de instalação dos cursos da Academia de Teatro, da Fundação Brasileira de Teatro, levada a efeito na quarta-feira passada, no Teatro Dulcina. Casa cheia, gente cheia de vontade de aprender, gente cheia de coisas a ensinar. Adolfo Celi proferiu uma profissão de fé de encenador, Maria Clara Machado leu um «improviso» sôbre improvisação e mímica, Dulcina explicou os princípios e fins da Academia (com bastão e tudo), mas quem nos surpreendeu pela simplicidade e simpatia foi a fabulosa Henriette Morineau, que jamais tivéramos ocasião de ver senão como atriz e que lá estava, humanissima... E como fazer teatro sem humanidade?

Morineau disse uma coisa com ar de graça mas bem a calhar: convidada para ser a professôra de declamação e interpretação, no curso, começou jurando que detestava isso — «declamação», e que o seu trabalho com os alunos seria apenas «ler» os textos e identificar-se com a poesia dos autores. Isso nos lembrou a observação de um amigo nosso, poeta dos maiores: «E' cada vez menor o número dos verdadeiros leitores; os outros apenas soletram».

Proposta ao Govêrno a Extinção...

(Conclusão da 1.ª página)

Administrativo e o Técnico, além do conselho, composto de elementos representativos da comunidade e dos grupos sociais mais diretamente interessados nas atividades do Instituto.

FINALIDADES DO INAM

A Comissão definiu assim as finalidades do novo Instituto:

«No que diz respeito às finalidades do INAM, procurou o projeto definí-las com a maior clareza, partindo da premissa de que se trata de um órgão da Justiça, destinado à recuperação de transviados e à normalização da vida de autênticos desvalidos, a começar pelos abandonados declarados como tais pela Justiça, e a terminar pelos desajustados sociais e econômicos. Precisamos, no possível, êsses limites, não invadindo, de nenhum modo, o campo educacional dos menores de vida social normal.

Sem embargo, estendemos a proteção a tais menores até o seio da própria família, no exercício de uma ação preventiva e recuperadora, que será determinada, naturalmente, pelos recursos de que o Instituto venha a dispor. Por sua vez, no próprio texto do projeto ficou bem estabelecido o gênero de educação a ser geralmente administrada pelo INAM, sem prejuízo das exceções que permitam levar os menores dos educandários de base pré-primária aos cursos de altos estudos universitários, passando pelas mais variadas fases intermediárias.

Procuramos, igualmente, tomar patente a importância que terão no Instituto os serviços de seleção profissional, os pré-vocacionais e psicotécnicos, bem como os atinentes à integração e normalização da vida social dos egressos do INAM. Nem o projeto peca por omissão no campo dos recursos da comunidade, quer dizer, da coordenação das atividades de todos os que lidam com os delicados problemas assistenciais que caberá ao Instituto tratar.

Nesse sentido, não hesitamos em dar-lhe, inclusive, capacidade de normalização e fiscalização das atividades das entidades que, a título de amparo a menores desajustados, recebem subvenção da União. Com isso, habilita-se o poder público federal a corrigir grave lacuna administrativa, qual seja a de distribuir mais de uma centena de milhões de cruzeiros a instituições particulares, sem a coordenação e o contrôle reclamados pelo bem público.

O atual estado de coisas, nesse particular, cuja correção o projeto procura atender satisfatòriamente, é não só propício à prática de iniquidades lamentáveis, como profundamente nocivo aos trabalhos de atendimento aos menores marginais, no país inteiro.

Pode-se dizer, sem mêdo de contradita, que o atual regime de subvenções concedidas sem o necessário contrôle é fonte perene de desvios de dinheiros públicos e de anarquia no setor da educação e do amparo à infância e à juventude, postos sob a égide da comunidade nacional.

Outro fator decisivo para a efetiva proteção aos menores marginais é o da seleção do pessoal incumbido de lidar com êles. Não precisamos insistir no que ocorre a êsse respeito, pois suas lacunas são do domínio público».

A Comissão referida, além do relatório apresentou ao ministro da Justiça um projeto de lei que transforma o SAM em Instituto Nacional de Assistência a Menores e que, aprovada pela Câmara e sancionada pelo presidente da República, dará novas soluções ao problema do menor abandonado em nosso país.

Instruções...

(Conclusão da 1.ª página)

cais devidamente sinalizados; rua Major Rubens Vaz, no trecho percorrido pelos bondes, em ambos os lados; e rua das Magnólias, no trecho percorrido pelos bondes, em ambos os lados.

IV — BONDES:

Os bondes "General Osório" circularão na ida e na volta pela praia de Botafogo, ruas da Passagem e General Polidoro, e todos os demais que têm itinerário normal pelas ruas São Clemente, Humaitá e Voluntários da Pátria, só trafegarão num único sentido, isto é, pela rua São Clemente, vindos da praia e pela rua Voluntários da Pátria, quando com destino à praia.

V — ÔNIBUS E LOTAÇÕES:

Os ônibus e lotações não estacionarão nas proximidades imediatas do Hipódromo: aquêles que estenderem as suas linhas até êste passarão pela praça Santos Dumont, retornando aos seus pontos normais de estacionamento final ou inicial, conforme o caso, pelos itinerários fixados nos itens I e II.

VI — ALTERAÇÃO NA DIREÇÃO DO TRÁFEGO:

Os logradouros abaixo darão mão num só sentido de direção, a partir das 10 horas, na seguinte disposição: rua São Clemente — da praia de Botafogo para a rua Humaitá; rua Voluntários da Pátria — da rua Humaitá para a praia de Botafogo; rua General Rabelo — da rua Marquês de São Vicente para a avenida Rodrigo Otávio; rua Artur Araripe — da rua Marquês de São Vicente para a avenida Rodrigo Otávio; rua Major Rubens Vaz — da praça Santos Dumont para a rua das Magnólias.

A inobservância do edital importará nas sanções previstas na legislação em vigor.

LOCAIS QUE VÃO FICAR SEM ENERGIA ELÉTRICA

Serviços na Rêde Aérea, Amanhã

Para permitir a execução de consertos, ampliações e outros serviços na rêde elétrica, serão interrompidos amanhã, dia 6, os seguintes circuitos, nos logradouros abaixo mencionados:

PAVUNA — 12 às 17 horas — Ruas Honório Hermeto, Albertina Guerra, Maria Joaquina, Judite Guerra, Nina Ribeiro, Comendador Guerra, Maria Helena, Inhomaí, Praça Nossa Senhora das Dôres e Largo da Pavuna;

IRAJA' E VICENTE DE CARVALHO — 12 às 15 horas — Ruas Fernandes Leão, Agrário de Meneses, Marambaia, Carabu, Caiará, Lima Drumond, Vaz Lôbo, Alice de Freitas, Tarirá, Carneiro de Mendonça, Travessa Guari e Estrada Vicente de Carvalho;

CATUMBI — 12 às 16 horas — Ruas Padre Miguelino, Vista Alegre, Miguel de Paiva e Travessa Vista Alegre;

REALENGO — 12 às 16 horas — Ruas Tenente Manuel Barbosa, Pirajura, Tiapira, César, Piraguara, João Alves, Coronel Fortes, «A», «B», «D», «E», «G», «P», Estrada Intendente Magalhães e General Canrobert Pereira da Costa;

GRAMACHO E CAXIAS — 13 às 16 horas — Ruas Expedicionário José Amaro, São Cristóvão, Monte Castelo, Sebastião Arruda, Santos Dumond, Vicente Avelar, Ivan Mota, Marechal Hermes, São Pedro, 12 de Outubro, 11 de Agôsto, 3 de Maio, 15 de Novembro, São Paulo, Manuel Rabelo, Cabuçu, São Jorge, Bem Placa, Santo Ivo, 1º de Janeiro, Santa Teresa, Guarim, Itapemirim, Leão do Mota, Aridéia, Marapicu, Camocim, Bangu, Surui, Itaúna, Guandu, Dr. Laureano, Muriqui, Itaocara, General Rondon, da Gambon, da Cascatinha, Grajaú, Jacatirão, avenidas Virgilio de Melo Franco, Guanabara, Guarani, 14 de Julho, Leandro Mota e Estrada Santana.

43 Pessoas Compõem a Delegação Alemã

BONN, 4 (A. F. P.) — A delegação alemã à conferência de Genebra para a Utilização Pacífica da Energia Atômica será presidida pelo prof. Otto Hahn, Prêmio Nobel de Física e diretor do Instituto de Física Max Plank, da Universidade de Goettingen. A delegação alemã compor-se-á de 43 pessoas.

Sabe-se que o prof. Werner Heisenberg, da Universidade de Goettingen, recusou-se a ir a Genebra a fim de protestar por êste gesto contra a exiguidade da subvenção (menos de dois milhões de deutschmarks) atribuída pelo Govêrno Federal às pesquisas atômicas.

Suficiente o Estoque no Mercado Mundial de Café

NOVA YORK, 4 — (U. P.) — O sr. John F. McKiernan, presidente da Associação Nacional do Café, anunciou esta noite que, apesar dos danos sofridos, em parte, pela colheita brasileira do café, devido às recentes geadas, há suficientes estoques no mercado mundial e acrescentou que não há nem se espera escassês de café.

Acrescentou McKiernan que «felizmente para o consumidor norte-americano, a situação deste ano é muito diferente da de 1953, quanto a produção de café do Brasil se viu afetada pelos danos causados pelas geadas aos cafezais. Nos últimos anos, a produção mundial de café aumentou materialmente e resultou na criação de estoques que são agora totalmente adequados para compensar qualquer perda causada na produção pelo tempo frio no Brasil».

Instituto Para «Filtrar» as Notícias na Colômbia

BOGOTÁ, 4 — (United Press) — Informações da imprensa, não confirmadas oficialmente, indicam que o govêrno pretende fundar, como um instituto semi-oficial, uma emprêsa nacional de publicações, a cujo cargo estaria a direção e o contrôle da imprensa nacional.

Segundo as mesmas versões, a referida emprêsa, editaria o «Diário Oficial», de cuja publicação se vem falando desde o ano passado.

ASSISTÊNCIA TÉCNICA AOS LAVRADORES DE TODO O PAIS

Cooperação entre o Fomento e o S. I. A.

DEPOIS das reuniões na Fazenda Ipanema, em São Paulo, prosseguem, no Ministério da Agricultura, os entendimentos dos dirigentes do Departamento Nacional da Produção Vegetal com os chefes das Seções de Fomento Agrícola nos Estados, ora nesta capital, para assentar medidas práticas relacionadas com o desenvolvimento dos trabalhos de assistência técnica e educativa aos lavradores do país. Ontem, a convite do diretor da D.F.P.V., sr. Luis da Rocha Alencar, compareceu à reunião o diretor do Serviço de Informação Agrícola, jornalista José Vieira, que fêz uma explanação sôbre as atividades dêsse órgão, mostrando a necessidade de uma perfeita articulação dos serviços, em benefício das populações rurais. Solicitou o diretor do S.I.A. a maior cooperação nos programas de clubes agrícolas escolares, semanas ruralistas, distribuição e venda de publicações, documentação e divulgação agrícola. Os agrônomos regionais receberam cópia do recente acôrdo do Ministério com a Igreja, para a maior participação do clero nas campanhas ruralistas.

Filmará Tribos Indígenas

O Conselho de Fiscalização das Expedições Artísticas e Científicas no Brasil, do Ministério da Agricultura, concedeu licença ao etnólogo e escritor alemão Erich Wustmann para realizar uma expedição ao interior do Brasil, a fim de travar conhecimento com tribos indígenas e efetuar filmagens.

Taxas de Locação Nos Mercadinhos

A Secretaria de Agricultura comunica que a cobrança das taxas relativas às locações nos mercados regionais e municipais, referentes ao mês de agôsto corrente, será efetuada a partir do dia 8 dêste mês.

DURANTE UM ANO

O MUNDO É SEU

Por apenas

CR.$ 150,00

Com uma assinatura feita nêste mês, em que o «DIARIO DE NOTICIAS» ainda comemora a passagem de um quarto de século de lutas e vitórias, a serviço do público brasileiro que o elegeu — pela sua linha de conduta criteriosa e independente — o seu jornal.

LEIA HOJE E TODOS OS DIAS

Diário de Notícias

O MATUTINO DE MAIOR TIRAGEM DA CAPITAL DA REPÚBLICA

Para sua comodidade, procure nossa loja à Avenida Rio Branco, 133 (Em frente ao Ed. da Associação dos Empregados no Comércio).

Música

Academia de Música Lorenzo Fernandez

HOMENAGEM AO COMPOSITOR VIRGILE THOMSON

A Academia de Música Lorenzo Fernandez, em combinação com a Comissão Nacional de Música do IBECC, recepcionará no próximo dia 8, às 17 horas, o compositor e musicólogo norte-americano Virgile Thomson. Em nome da Academia falará a prof. Cristina Maristany. O dr. Vasco Mariz falará pela Comissão Nacional de Música do IBECC. Haverá uma parte musical a cargo dos cantores Onofre Alves e Lenita Bruno, da pianista Mirian Yacovino e do violinista Rodolpho Leye, todos interpretando composições do homenageado. Estão convidados os professôres e alunos dos estabelecimentos de música.

PRÓXIMOS CONCERTOS

AGÔSTO

Sábado, 6 — O.S.B. Teatro Municipal, às 16h30m.

Domingo, 7 — O.S.B., Teatro Municipal, às 10 horas.

Quarta-feira, 10 — A. B. C., Pianista Backhaus. Teatro Municipal, às 21 horas.

DECORAÇÕES EM MADEIRA

DEMA projeta e executa modernas decorações para lojas, halls, escritórios e apartamentos. — Rua Senador Dantas, 80 — 18º andar. Telefone: 42-9899.

Temporada Lírica Oficial

ÚLTIMA APRESENTAÇÃO DE «COSI FAN TUTTE»

Cantor Kurt Wehofschitz

Amanhã, às 21 horas, terá lugar a última representação, pelo grupo de artistas alemães, sob a regência do maestro Hugo Balzer, da ópera «Cosi Fan Tutte» de Mozart. Os intérpretes são os mesmos da récita de gala. Esta corresponde à quarta récita da assinatura popular (turno C), e à primeira das duas vendidas cumulativamente.

Domingo, às 16 horas, voltará à cena, em 5ª récita da assinatura de vesperais (segunda das duas vendidas culmulativamente) a ópera de Humperdienck, «Hansel e Gretel». Os intérpretes serão os mesmos da estréia.

CHEGARAM ONTEM TRÊS ARTISTAS ITALIANOS

Chegaram ontem, vindos diretamente de Roma o barítono Giuseppe Taddei, o soprano Margaret Mas e o baixo Italo Tajo.

Estes três artistas serão apresentados em 6ª récita de gala na quinta-feira próxima, em «Falstaff», de Verdi.

DR. MARIO FILIZZOLA
Aparelho Digestivo

NO LAR E NA Sociedade

Aniversários

Fazem anos hoje:

- **Sr. Inácio Bittencourt Filho, jornalista.**
- **Sr. Luís Carlos Peixoto de Castro.**
- **Sr. Ivan Alves.**
- **Sr. Carlos Sebastião de Azevedo.**
- **Sr. Antônio Fernandes da Silva.**
- **Sra. Maria Melo Pôrto.**
- **Dr. Joaquim Paula Tôrres.**
- **General Armando de Morais Âncora.**

NASCIMENTOS

VITÓRIA MARIA — Está enriquecido o lar do advogado Cícero Araújo Sousa e de sua espôsa, sra. Maria de Jesus Tupinambá Gomes de Araújo Sousa, com o nascimento de uma criança, que receberá o nome de Vitória Maria.

BODAS DE PRATA

CASAL PROF. LUIS PAULA FREITAS — Comemorando as bodas de prata do professor Luis Paula-Freitas e sra. Ironete Rogério Luis Paula-Freitas, seus filhos Luis Ronald, Oassé, Aymon e Ayêska mandam rezar missa em ação de graças, hoje, às 11 horas, na Catedral Metropolitana (praça 15 de Novembro).

CONDECORAÇÕES

AVIADORA ANÉSIA PINHEIRO MACHADO — Em cerimônia realizada anteontem, no gabinete do ministro da Justiça, a conhecida aviadora, pioneira da aviação civil brasileira e decana das aviadoras do mundo, sra. Anésia Pinheiro Machado, recebeu as medalhas «Marechal Sousa Aguiar» e marechal Caetano de Farias, que lhe foram outorgadas por serviços prestados no desenvolvimento da aviação no Brasil.

HOMENAGENS

DEPUTADO CARLOS LUZ — Por motivo do transcurso do natalício do deputado Carlos Luz, os jornalistas acreditados na Câmara dos Deputados prestaram uma homenagem ao representante mineiro e presidente dessa Casa do Congresso, discursando, na ocasião, o jornalista José de Queirós Campos e, em agradecimento, o homenageado.

PROF. IVA GOMES RIBEIRO — O corpo docente da Escola Alba Canizares Nascimento, com sede à rua Prof. Sousa Moreira n. 301, em Inhoaíba, presta, hoje, às 14 horas, uma homenagem à prof. Iva Gomes Ribeiro, pelo transcurso do seu jubileu de prata, como diretora do referido estabelecimento.

POETA RENATO TRAVASSOS E MAESTRO VILA-LÔBOS — Realiza-se hoje, às 13 horas, na A. B. I., o almôço que os amigos e admiradores de Renato Travassos e Vila-Lôbos lhes oferecem, ao poeta pela publicação de «A Vida de Jesus e Cânticos ao Criador», e ao maestro pelo êxito de sua última excursão artística, durante a qual, mais uma vez, elevou alto o nome do Brasil no estrangeiro. Trata-se, porém, de uma festa de caráter íntimo, limitada aos frequentadores do Salão de Estar da A. B. I.

RECEPÇÕES

SRA. MARIA MELO PÔRTO — A fim de comemorar a data de seu aniversário natalício, a sra. Maria Melo Pôrto, funcionária da Diretoria de Intendência da Marinha, recepciona, hoje, em sua residência, as pessoas de suas relações de amizade.

FESTAS

CLUBE GINÁSTICO PORTUGUÊS — Realiza-se, hoje, a festa promovida pelo Clube Ginástico Português para escolha, entre quatorze candidatas, da representante dêsse clube no concurso «Miss Elegante Bangú de 1955».

Animará os desfiles o sr. Ribeiro Martins.

OLIMPICO CLUBE — O Olimpico Clube programou para o corrente mês de agôsto as seguintes festividades: amanhã, das 20h30m às 23h30m, noite-dançante; dia 18, das 20h30m às 23h30m, jantar dançante; dia 21, das 20h30m às 23h30m, noite dançante. As danças serão animadas com o concurso da orquestra de «boite» Rolyan, de Naylor.

EXCURSÕES

CRUZEIRO TURISTICO DE AMIZADE — Mais de uma centena de firmas industriais do país far-se-ão representar na grande Exposição Flutuante Internacional que seguirá no paquete «D. Pedro II», do Lóide Brasileiro, juntamente com o Cruzeiro Turístico da Amizade, em setembro próximo, em visita as repúblicas do Uruguai e da Argentina. Belos e sugestivos mostruários de aço, tecidos, artigos de eletricidade, motores, máquinas, café, mate, etc., serão montados a bordo daquele navio, a fim de revelar aos nossos irmãos do Rio da Prata, o programa econômico do Brasil e estimular as trocas mercantis com aqueles países. Quanto a excursão, cêrca de 600 pessoas já pediram sua inscrição, devendo adotar-se, rigorosamente, a ordem cronológica para a sua efetivação na viagem.

VIAJANTES

JORNALISTAS E RADIALISTA PERUANOS — A fim de realizar, para a Imprensa e Rádio do Peru, a cobertura jornalística do «Grande Prêmio Brasil», chegaram ao Rio de Janeiro, pelo avião da Braniff Airways, procedentes de Lima, o locutor Augusto Ferrando e os repórteres Eduardo Raborg e Jorge Moral.

FALECIMENTO

SR. OTÁVIO DE SOUSA DANTAS — Faleceu, na madrugada de ontem, nesta capital, com 64 anos de idade, o sr. Otávio de Sousa Dantas. O extinto era filho do sr. Rodolfo de Sousa Dantas e da sra. Alice de Sousa Dantas, e viúvo da sra. Aneulália Monteiro de Barros de Sousa Dantas. O sepultamento teve lugar, às 17 horas, no cemitério do Carmo.

MISSAS

Tenente Júlio Mário Nardelli — Celebra-se, hoje, às 8 horas, na matriz de Santa Teresinha, missa por alma do tte. Júlio Mário Nardelli.

Professoras Cassão

TRANSCREVEMOS "data venia", da "Fôlha de Minas", de Belo Horizonte, de domingo, 10 de julho último, o seguinte "Flagrante Urbano":

"Dando o nome de "Professôras Irmãs Cassão" às Escolas Reunidas da Vila Parque Vera Cruz, na Capital, o govêrno e a Secretaria da Educação prestam justa e comovida homenagem a duas educadoras que pela sua atuação, se fixaram nitidamente na vida cultural de Minas.

O "Colégio Cassão" que ambas fundaram em Belo Horizonte nos fins do século passado e que perduron até a altura do ano de 1920 foi uma oficina de civilização, onde se formaram nomes eminentes da vida política, social e econômica de nosso Estado.

Na tradicional casa de ensino, às ilustres mestras, que ainda estão vivas, propiciaram a diversas gerações as luzes do conhecimento sendo notório que sua dedicação e alto espírito cristão lhes inspiraram oportunidade de ministrar ensino gratuito a diversos estudantes, provêr-lhes alimentação e moradia e, finalmente, encaminhá-los às universidades.

Lembrando-se de duas beneméritas do ensino e perpetuando seus nomes em estabelecimentos escolares, o poder público presta-lhes uma homenagem comovente e digna dos que prezam as melhores tradições culturais de Minas.

Seria interessante que os alunos dessas Escolas Reunidas reconhecessem a vida e as realizações das professôras irmãs Cassão".

Nesta coluna, de volta de um dos nossos passeios periódicos à bela capital mineira, já rendemos, um dia, a homenagem do nosso apreço a essas duas antigas e beneméritas educadoras, que, sempre que lá vamos, nunca deixamos de visitar, na sua tranquila e acolhedora casa da rua Sergipe. Grandes, exemplares, excepcionais existências!

Daqui, pois, congratulamo-nos com o govêrno de Minas Gerais, pela justiça e nobreza do ato que acaba de praticar; e levamos o nosso aplauso caloroso aos conceitos de a "Fôlha de Minas".

E' um fato que reconforta a alma da gente, no meio de tanta tristeza atual. — L.

RÁDIO

(Conclusão da 1ª seção, 8.ª página)

movimentado programa «Pare e música», com distribuição de prêmios para quem acertar a «música misteriosa».

ANIVERSÁRIO — O programa «Três num só», irradiado pela Nacional às sextas-feiras, às 12h 5m, e estrelado pelo cantor Carlos Carrier, completa hoje um ano de transmissão.

O GRANDE PRÊMIO — Braga Júnior e Rui Pôrto vão comandar a equipe de rádio-repórteres da Mayrink, na cobertura do Grande Prêmio Brasil. Será uma reportagem completa, estudada, desde já, em seus mínimos detalhes.

VIVAMOS COM SAÚDE — Dando início a uma série de 3 entrevistas sôbre antibióticos, o programa «Vivamos com saúde», uma produção do dr. Leopoldo Ferreira para a Rádio Ministério da Educação, apresenta, hoje, às 16h 30m, uma entrevista com a dra. Fausta Smith.

CONCÊRTO SINFÔNICO DA D-5 — Hoje, às 23 horas, no Concêrto Sinfônico da Rádio Roquete Pinto, terão os ouvintes um programa com músicas de baladas de Tschaikowsky, destacando-se a já famosa interpretação de «O Lago do Cisnes», por André Kostelanetz e sua orquestra.

BIRIMBAU E O GIGANTE — Hoje, nos seguintes horários: 9h 45m, 13h 30m e 18h 15m, a Rádio Escola da Rádio Roquete Pinto vai contar uma história para a primeira série: «Birimbau e o gigante». E' um programa alegre e interessante.

Programas Para Hoje

M. EDUCAÇÃO (800 KCS) — 10 — Nossa música popular. 10.30 — Informação agrícola. — Solos instrumentais. 11 — Concêrto matinal. 12 — O dia de hoje há muitos anos. — Música para o almôço. 13.05 — Nossa música popular. 13.30 — Aqui entre nós. 14 — Cantos e danças de outras terras. 14.30 — Trechos líricos. 15 — Música de todos os tempos. 16 — Valsas. 16.30 — Vivamos com saúde. 16.45 — Solos de violino. 17 — Informação agrícola. — Música ligeira. 17.30 — Reino da alegria. 17.45 — Canções. 18 — Em tempo de jazz. 18.35 — Música para o jantar. 20 — Ao redor do mundo. 20.30 — Seleções musicais. 22 — Oferenda musical. 22 — Música, apenas música. 23.50 — Aconteceu hoje.

ROQUETE PINTO (1.400 KCS) — 12 — Vesperal sinfônico. 13 — Trechos líricos. 13.30 — Rádio escola. 13.45 — Intermezzo. 14 — Retransmissão da Câmara do Distrito Federal. 17 — Tangos. 17.30 — Álbum de melodias. 18 — Ave-Maria. — Boletim da PRD-5. 17.15 — Rádio escola. 18.30 — Festival para cordas. 18.45 — Suplemento esportivo. 19 — França 1955. 20 — Retransmissão do noticiário da BBC. — Suplemento musical. 20 — Reportagem da PRD-5. 20.45 — Atividades da Prefeitura. 21 — Juventude musical. 21.30 — No maravilhoso reino da lenda. 22 — A cidade em revista. — Gravações. 22.30 — A cidade e seus problemas. 23 — Concêrto sinfônico.

JORNAL DO BRASIL (940 KCS) — 18 — Ave-Maria. — Enquanto a noite não vem. 18.25 — Nos bastidores do mundo. — Revista musical Silva Gomes. — Palestra do monsenhor Magalhães. 20 — Programa Jóquei Clube. 20.30 — Audições Palermo. 20.53 — Presente musical. — Crônica. 21.05 — Tudo é música. 21.30 — Bom gôsto... boa música. 22.05 — Música deliciosa. 23 — Sonata ao luar. 23.30 — Ritmos da Panair. 0.05 — Encontro em Paris.

NACIONAL (980 KCS) — 18 — Novela. 18.25 — Aventuras do Anjo. 18.35 — Novela das 6.35. 19 — Aconteceu no Catete. — Atoman, o homem atômico. 19.15 — No mundo da bola. 20 — Novela. 20.25 — Repórter Esso. — Calendário. 20.33 — Balança, mas não cai. 21 — E' verdade ou mentira? — Marlene, meu bem. 21.30 — Histórias de chineios. — Jararaca e Ratinho. 22 — A pequena que vale por duas. — Um artista em 3-D. 22.30 — Cortina musical. — Repórter Esso. 22.10 — Antena política. 23 — A reportagem do dia. — Música dentro da noite. 24 — Ritmos da Panair no ar. 0.30 — Sereata.

GLOBO (1.130 KCS) — 18 — Ave-Maria. — Suplemento musical. 18.25 — Plantão esportivo. — Antes assim. 18.35 — Rádio reportagens. — 19.05 — Esportes no ar. 19.25 — Panorama turfista. 20 — Boletim do ABC. 20.10 — Fôlhas sôltas. 20.20 — De São Paulo para o Brasil. — 20.30 — O tempo marcha. — Plínio Salgado. 21 — Canção da noite. — Tribuna da sucessão. 21.25 — Panorama do mundo. 21.35 — Muraro e seu piano. 22.05 — Conversando sôbre negócios. — Parlamento em ação. 23.25 — Plantão esportivo. Música para dois.

TUPI (1.280 KCS) — 18 — Oração da Ave-Maria. — Momento musical. 18.10 — O campeão. 18.25 — Evocação. 18.40 — No reino da bicharada. 19 — Boa noite para você. — Detetive no ar. 20 — Diário da metrópole. — Doris Monteiro. 20.35 — Novela. 21 — Al Neto. — Seleções de Max Nunes. 21.30 — Pare a música. 22 — O Cacique informa. — O Brasil em marcha.

VERA CRUZ (1.430 KCS) — 17 — Bazar de surpresas. 17.30 — Bola na trave. 18 — Saudação angélica. 18.10 — Crepúsculo. 20.05 — Notícias católicas. 20.30 — Audições Orlando Cardoso. 21 — Palestra de utilidade. 23.05 — Nota dos vereadores. 23.15 — Ritmos melódicos. 24 — Oração.

M. VEIGA (1.220 KCS) — 18 — Quando a oração vai ao encontro do coração. — Programa variado. 19 — Esportes. 20 — Tic-Tac. 20.25 — Variedades. — Ronaldo Lupo. 20.55 — São coisas da vida. — Você me conhece? 21.25 — Musical. — Aquarela sertaneja. 21.55 — A cidade. — Noites brasileiras. 22.05 — Conversa de amigos. — Panorama político. 22.45 — Artigo de Macedo Soares. — Programa político. 24 — O mundo em sua casa. 0.30 — Balcão de melodias. 1 — Programa da madrugada.

BBC (LONDRES) — 20 — Sumário das notícias. — Sumário dos programas. — Rádio panorama. 20.20 — Interlúdio musical. 20.30 — Política internacional, comentário de Edward Crankshaw. 20.45 — Comércio e Finanças, por John Whitehouse. 20.52 — Interlúdio musical. 21 — Noticiário. ..

Televisão Tupi (Canal 6)

18.30 — Entrevista sôbre turfe. 19 — Encontro com Ari. 19.30 — Alô, doçura. 20 — Repórter Esso. 20.20 — Fantasias musicais. 20.40 — Exame de consciência. 21 — Audição Doris Monteiro. 21.30 — Atualidades. — 22.15 — Musical TV. 22.30 — Mesa redonda.

TELEVISÃO DE 21"

Importadas: Admiral Big 21, Emerson, Zenith e General Electric — Flórida e Invictus, todos com garantia e instalado com antena canal 13 — Preço a partir de Cr$ 32.000,00. — RUA RAMALHO ORTIGÃO, 12 — SOBRELOJA.

NERVOSOS
Dr. Asthon Bahia
Distúrbios neuro-sexuais, Circulatórios, Gastro-intestinais, Insônia, Angústia, Manias, Vícios, Esgotamento, etc.
PSICOTERAPIA
PRAÇA FLORIANO, 19 — 8º ANDAR — SALA 83 — (Edifício Império) — Cinelândia — Diàriamente, de 14 às 20 horas. Hora marcada: Telefone: 22-7349.

HOTEL IDEAL

EXCLUSIVAMENTE FAMILIAR
DIREÇÃO DOS PRÓPRIOS DONOS — PREÇOS RAZOAVEIS
Clima privilegiado a 560 metros de altitude em
MORRO AZUL DO TINGUÁ — TEL.: 2
E. F. C. B. — Linha Auxiliar — Ramal Vassouras
E por estrada de rodagem — Na Suíça brasileira
Boa água e bom leite.
Ônibus direto da praça Mauá.
INFORMAÇÕES: — Por carta ao Hotel ou por telefone no Rio nº 43-6128, com o SR. SOUZA.

Carteira de Comércio Exterior

COMUNICADO N.º 49

A CARTEIRA DE COMÉRCIO EXTERIOR torna público que, por decisão do Exmo. Sr. Ministro da Fazenda, de 3-3-55, transitada em julgado, pela não interposição de recurso tempestivo contra o ato ministerial, foram aplicadas à firma IMPORTADORA DE MATERIAL AERONÁUTICO (IMATA) LTDA., av. Franklin Roosevelt, 115 — Grupo 704, as sanções máximas previstas no art. 47 do decreto nº 34.893, de 5-1-54 — impedimento de importar ou exportar no prazo de 12 meses e multa de Cr$ 20.000,00 — por infração às disposições dos diplomas legais que regem o intercâmbio comercial do Brasil com o exterior.

Rio de Janeiro, 4 de agôsto de 1955.

a) IGNACIO TOSTA FILHO — Diretor
a) ADELINO DEBENEDITO — Gerente

O Centro Cultural Brasil-Itália

comunica que a sua sede foi transferida para a praia do Flamengo, 396 — Tel.: 45-6782, onde continua com as suas atividades culturais e sociais e os cursos de língua, literatura e conversação italiana, curso de história da arte e curso de português para italianos.

VENDA DE FIM DE ESTAÇÃO!...

Liquidação de Inverno

na Riviera Modas!

SENHORAS e SENHORITAS, aproveitem esta GRANDE VENDA de finíssimos artigos da MODA por PREÇOS DE OCASIÃO

COSTUMES de tropical, gabardine, melange e outros tecidos modernos.
Desde Cr$ 449,00

BLUSAS de lã, suedine, opala, organdi, linha, etc. Belos modelos em côres modernas.
Desde Cr$ 55,00

SAIAS, justas, plissadas, de tropical, lã, cambraia, tweed, etc. Tudo modernissimo.
Desde Cr$ 135,00

CAPAS «double-face», casacos de malha e de 2/4, pura lã. Vestidos, Bôlsas, Cintos e muitas outras novidades da última Moda, a preços de verdadeira LIQUIDAÇÃO!...

Aproveitem fazendo uma visita a

Riviera MODAS

R. Gonçalves Dias, 35
(Em frente à Colombo)

Se Você quer economizar...

"SORTEIO MILIONÁRIO" da Cibrasil

Dia 17

É muito simples! Basta Você se inscrever em um dos Planos de Economia Reembolsável da Cibrasil e pronto: Você é candidato a ganhar no próximo sorteio do dia 17 os prêmios acumulados pela Cibrasil para este mês: um apartamento... ou uma casa... ou um automóvel!
E tem mais: caso Você não ganhe nenhum prêmio em todos os sorteios mensais, sua economia é devolvida integralmente no final do plano. Aproveite já. Está para Você a chance de ganhar um apartamento, ou um automóvel ou uma casa! A hora é agora...

PARA VOCÊ... — a Cibrasil tem um Plano de Economia Reembolsável dentro das suas possibilidades a partir de Cr$ 50,00 mensais (1.º pagamento mais selos e taxas). Venha escolher o seu plano!

Cibrasil

AGÊNCIA CASTELO
Av. Alm. Barroso, 81-A (Esq. Graça Aranha) Tel. 22-4626
AGÊNCIA LEBLON
Av. Bartolomeu Mitre, 297-A (Esq. Ataulfo de Paiva)
AGÊNCIA GOVERNADOR
Av. Paranapuã, 1563-D (Ilha do Governador)

AGÊNCIA BONSUCESSO
Rua Cardoso de Morais, 55

Senhoras Senhoritas

A Quadrinha de hoje

Saudade não é tristeza,
Nem mágoa d'amor profundo:
E' palavra portuguêsa
Que não tem rival no mundo!

J. RIBEIRO.

Fome nota

Os vestidos e agasalhos de veludo ficam perfeitamente limpos, passando-se sôbre os mesmos uma esponja ligeiramente áspera e úmida.

Pensamentos

Goza a alegria de ser sincero e de ser justo, mas goza, sobretudo, a bela, a imensa alegria de servir. — GABRILLA MISTRAL.

—o—

Se quereis viver libertos de vícios, fugi dos que dão mau exemplo. — SENECA.

—o—

Para o sábio nenhuma verdade é amarga. — MAETERLINCK.

PARA TODAS OCASIÕES. — Confortável vestido, fácil de fazer, modêlo que se adaptará a qualquer ocasião, se fôr escolhida uma fazenda adequada, de côr neutra. — (Por Anne Adams).

PARA MOCINHA. — Encanto de modêlo para adolescente. Em três peças, pode ser usado nas tardes frias, com bastantes recursos para variar. — (Por Anne Adams).

PRÁTICA. — Saia elegante que combina com qualquer blusa. Com bastante roda, modela os quadris, afinando a silhueta. Feitio simples e moderno. — (Por Anne Adams).

Elegância

Os modernos casacos de inverno, de tricô-malha, exibem mangas três-quartos inteiriças, não levam gola e se ajustam à cintura apenas com um botão grande, obrigando as abas a um ligeiro trespasse. As côres mais adotadas para êsse gênero de abrigo são: branca, vermelha, azul-anil, amarelo-ouro-velho, chocolate e lilás-rosado.

Boas maneiras

Ao recebermos uma visita, devemos ter a sala clara para que haja alegria no ambiente; devemos ser gentis, o mais possível; manter uma conversa agradável; não devemos bocejar, olhar para o relógio, nem usar têrmos de gíria; evitar conversas sôbre religião, política, crise de criados, doenças, etc.

Conselho

Lembrem-se de que, muitas vêzes, nos acreditamos desgraçadas porque desprezamos a abundância de nossos bens e choramos para obter uma coisa que se acha fora de nosso alcance.

Convém saber

Angela do Amaral Gurgel, poetisa brasileira, nasceu nas primeiras décadas do século XVIII. Descendia ela de uma família ilustre pelos serviços prestados ao país. Teve a infelicidade de nascer cega, o que não impediu que fôsse dona de uma imaginação vibrante e de uma inteligência clara. Além de fazer versos, dedicava-se também à pintura. Versejava não só em português, como em espanhol e italiano, tendo deixado poesias que são verdadeiras jóias de estilo e inspiração.

Seja artista... na cozinha

GLACÊ DE LEITE: — Meia xícara de leite, meia xícara de água, açúcar penetrado três vêzes em quantidade suficiente para se obter uma massa consistente. Misture o leite com a água e junte o açúcar, pouco a pouco e o caldo de um limão, para clarear a massa. Esta deve ficar em tal consistência que se modele perfeitamente na palma das mãos e possa, depois ser enfeitada, com espátula, sem dificuldade.

Esta tem graça?

ELA: — Estás disposto a morrer por mim?

ELE: — Não, querida. Absolutamente, não!

ELA: — Eu bem desconfiava! E ainda continuas a falar-me de amor!

ELE: — Mas, querida, o meu amor é dêsses que nunca morrem!...

Curiosidade

A côr roxa cria um estado psíquico de idealismo e de utópia. Provoca tristeza e misticismo e favorece o sono, ajudando a vencer as insônias. Aquêles que gostam do roxo são, geralmente, poéticos e idealistas e muito propensos à melancolia.

O QUE É CORRETO

Por Elinor Ames

DESCUIDADA! — Em geral, uma dona de casa já encontra bastante dificuldade para lidar com crianças que põem os pés sôbre o estôfo dos móveis, o que, afinal de contas, não se pode às vêzes evitar; porém, uma senhora que se senta como uma criança, com os pés sôbre o sofá ou poltrona, demonstra falta de consideração e é visita perfeitamente dispensável.

Diário Escolar

EDUCAÇÃO E CULTURA ★ MOVIMENTO UNIVERSITÁRIO

Cadernos de Cultura

RECLAMAM os universitários quanto à supressão do fornecimento dos "Cadernos de Cultura" aos acadêmicos que os procuram no Serviço de Documentação, do Ministério da Educação e Cultura, bem como das demais publicações daquele órgão.

A medida tomada pelo diretor do Serviço, de enviar a cada diretório acadêmico cinco exemplares de cada publicação, a fim de que possam os estudantes realizar ali suas leituras, não está atendendo aos interêsses de muitos universitários.

— "Principalmente, os "Cadernos de Cultura" — dizem os universitários — de simpática apresentação e ricos de conteúdo, nos vêm prestando um serviço tão precioso que, bem se pode dizer, preenchem uma lacuna no sistema nacional de ensino. Constituem uma autêntica iniciação à cultura geral."

E encarecem a necessidade de voltar o universitários a gozar da regalia anterior, especialmente nesta época em que os livros estão a desafiar as finanças de quem deseja cultivar o espírito.

Conhecemos os cortes de verbas do Ministério, mas acreditamos que o prof. Simeão Leal encontrará uma fórmula para atender ao apêlo que lhe fazem os universitários.

Universidade do Brasil

Medicina

CENTRO ACADÊMICO CARLOS CHAGAS

DISTINTIVOS E PLAC-LITE — Encontram-se à venda neste Centro Acadêmico.

AVISO — 5º ANO — CURSO DO DR. HILÁRIO — As aulas do curso do prof. Hilário serão iniciadas amanhã, dia 6, às 11 horas, no Hospital de Acidentados à rua do Rezende. Na ocasião será fornecido o horário.

COOPERATIVA — Solicita-se, com urgência, o comparecimento dos seguintes alunos associados, para tratar de assunto de seus interesses: Antônio Mamede Neves, Aluízio Guerreiro Lopes, Alfredo Tônico Morales, Alcindo Campos Bueno, Byron Barbosa de Oliveira, César Moreira Grillo, Carlos Fernando Botelho Ferreira da Silva, Carlos Rodrigues de Oliveira, César Augusto Chiafetelli, Evandro da Gama Rodrigues, Emílio Gomes Fernandes, Edmil Domingos Esnarriaga, Edison Matos, Evaristo Machado, Getúlio Alves Barros, Fernando Monteiro, Fulvio Barros, Felício de Morais, Iverande de Andrade Mendonça, Ibrahim Elias Lamandos, Joarez Araújo Melherez, José Darnley Rocha, Jaime Nogueira, José Costines Linares, José Alberto R. de Carvalho, Jurandir de Castro Coimbra, José Ribamar Pires Ferreira, João Roque Franceschi, José Paulo Pestana, Otávio de Paulo, Rafael de Felipe, Telmo da Costa Ferreira, Valfrido Batista Monteiro, Luis Carlos Fernandes, Luis de Gonzaga Marcada Leite, Luis Tendler, Mário Francisco Gomes de Araújo, Nilo Ramos de Assis, Nélson Gomes de Oliveira, Nadir Fanah, Nélson Correia Neto, Orlando Marques Vieira, Milton de Azevedo Andrade, Masaru Kytayama, Mushihiro Ramos.

ATIVIDADES ESCOLARES

4º ANO — Clínica Prop. Cirúrgica, exames finais, dia 9, às 9 horas, no Hospital Moncorvo Filho; alunos do curso oficial e equiparado, Docentes Lucio V. Nova Galvão e Cristóvão Xavier Lopes, nºs 29, 37, 54, 80, 145, 152, 164, 168, 180, 196, 210, 217, 238, 254, 255, 278, 279, 306, 307, 309, 310 e 329.

Clínica Dermatológica, exames finais dia 12, às 9 horas, no serviço da cadeira.

ATENÇÃO: Deverão ter início no próximo dia 11 do corrente, às 9 horas, as aulas do 2º período da cadeira de Clínica Propedeutica Cirúrgica (curso oficial), no Hospital Moncorvo Filho.

5º ANO — Distribuição de alunos para a Clínica do 2º período: prof. Alfredo Monteiro, alunos de nºs 21, 22, 26, 28, 35, 36, 38, 39, 41, 42, 43, 44, 45, 47, 49, 131, 139, 143, 147; Prof. Ugo Pinheiro Guimarães alunos de nºs 58, 65, 71, 72, 75, 76, 77, 78, 80, 81, 82, 83, 84, 85, 86, 87; e prof. Mariano de Andrade, alunos de nºs 19, 88, 89, 90, 95, 100, 110, 117, 119, 123, 130, 132, 136 e 150.

Exame final de clínicas ginecológica, dia 8, 8 horas, alunos de nºs 1, 2, 4, 9, 12, 15, 22, 29, 30, 37, 46, 47, 50, 52, 51, 60, 61, 64, 70, 71, 74, 75, 76, 77.

Clínica Médica do prof. Feijó, dia 9, às 10 horas alunos de nºs 9, 18, 19, 20, 21, 22, 23, 25, 26, 27, 28, 29, 33, 34, 35, 36, 37, 38, 43, 46, 47, 50, 52, 53; dia 10, às 10 horas alunos de nºs 54, 56, 57, 60, 61, 63, 65, 68, 71, 72, 73, 74, 76, 78, 79, 8, 81, 88, 89, 97, 98, 100, 103, 105, 107; dia 11, às 10 horas, alunos de nºs 108, 110, 112, 113, 117, 119, 120, 121, 122, 127, 128, 129, 132, 137, 139, 143, 144, 146.

Início das aulas do 2º período, clínica ginecológica, dia 2, às 8 horas, no Hospital Moncorvo Filho, devendo os alunos levarem um retrato, tamanho 3 x 4.

Clínica Obstétrica, curso oficial, dia 8, às 14 horas.

Clínica Tropical dia 8, às 14 horas, alunos de nºs 1 a 150 e dia 9 de 151 ao fim.

6º ANO — Higiene — exame final dia 8, às 14 horas alunos de nºs 76, 77, 83, 103, 104, 110, 122, 124, 182, 206, 207, 220, 231 e 233 e 188.

Medicina Legal, exame final dia 8, às 14 horas alunos de nºs 33, 55, 114, 140, 141, 146, 170, 174, 196 e 48.

CONCURSO PARA A 1ª CADEIRA DE CLINICA MEDICA

Está fixado para 12 de setembro o início do concurso para o provimento efetivo da 1ª cadeira de Clínica Médica.

Fazem parte da banca examinadora os seguintes professôres: Valdemar Berardinelli, Deolindo Couto, Antônio de Barros Ulhôa Cintra, Arnaldo Marques e Osvaldo de Melo Campos.

CONCURSO PARA A CADEIRA DE CLINICA PROPEDEUTICA MEDICA — Terão início a 24 de outubro, as provas para o provimento efetivo da cadeira de Clínica Propedêutica Médica.

A banca examinadora está constituida dos seguintes professôres: Deolindo Couto, Edgard Magalhães Gomes, Adriano Pondé, Rubens Maciel e Caio Benjamin Dias.

COMISSÃO DE FESTAS DE FORMATURA DE 1955 — 1 — Os colegas que desejarem pergaminho, deverão depositar com o Luis, livreiro, na Faculdade, a quantia de Cr$ 600,00 (seiscentos cruzeiros), referentes a meia fôlha para o diploma. A importação será feita pela comissão, e o prazo para pagamento é até o dia 5 de agôsto;

2 — Os colegas que já reservaram apartamentos em Quitandinha, deverão procurar o colega Isaac e pagar suas estadias até o dia 30 de agôsto;

3 — Os colegas que ainda não se quitaram com a comissão, deverão fazê-lo com os membros da subcomissão de finanças ou no pôsto permanente de cobranças, com o Luis livreiro;

4 — Dia 4, às 20 horas, na Maternidade-Escola será realizada uma reunião da Comissão de Festas, a fim de serem tomadas deliberações sôbre as eleições de paraninfo e homenageados;

5 — Dia 10 serão realizadas no salão nobre da Faculdade, as eleições para paraninfo. O concurso para orador da turma deverá ser realizado nos dias 10 e 20. Aguardem instruções.

Direito

NOTICIARIO DO CACO

EXAMES DE SEGUNDA CHAMADA — A Secretaria ainda não forneceu o horário. Tão logo dêle tenhamos conhecimento, faremos a devida publicação.

CURSO DE FRANCES — As aulas reiniciar-se-ão hoje, às 10 horas.

AVISO AO 2º ANO — As notas da prova parcial já estão afixadas no Quadro da Secretaria.

Os alunos interessados em apresentar os trabalhos de extensão universitária anunciados, devem procurar hoje, sem falta, até às 20 horas os colegas Miguel Pedro, Bertio Dantas e Samuel Rocha.

A. U. R. EX. — De acôrdo com o artigo 8 dos Estatutos fica convocada uma reunião extraordinária para hoje às 20 horas na sala do CACO, a fim de serem tratados assuntos urgentes.

Pedimos o comparecimento dos membros da Diretoria bem como todos os sócios.

Engenharia

DIRETORIO ACADÊMICO

VESTIBULAR — Curso Politécnico — Intensivo de revisão: agôsto a fevereiro. Aulas naturnas das 19 às 22 horas.

Número de vagas para êste ano: 80 (oitenta). Próximo ano: ilimitado. Início das aulas: dia 15 de agôsto, às 19 horas. Informações e inscrições, a partir de hoje, na Secretaria da Escola Nacional de Engenharia das 9 às 11 horas.

AVISO — O presidente do D. A., visando maior entrosamento nas atividades dos Departamentos no 2º semestre, convoca todos diretores para uma reunião conjunta dia 9 às 20 horas.

DEPARTAMENTO DE PUBLICAÇÕES-MOTORES — Encontra-se ainda à venda no Dep. o livro Termodinâmica do professor Izeckson.

CLUBE POLITECNICO DA AERONAUTICA — REUNIÃO — Realizar-se-á dia 12 de agôsto, às 19h30m uma reunião dos interessados assunto: Início das Atividades de vôo — Condições e Organização.

DEPARTAMENTO CULTURAL SECÇÃO DE FOTOGRAFIA — Curso de Fotografia será iniciado, como foi programado no 1º semestre, na quarta-feira, dia 10 de agôsto às 19 horas.

PROVAS PARCIAIS E EXAMES FINAIS

1º ANO — Dia 8, às 10 horas — Geologia (p. parcial — segunda chamada); dia 9, às 10 horas — G. Analítica (p. parcial — segunda chamada); dia 9, às 10 horas — G. Analítica (ex-oral e p. escrt. vago); dia 9, às 7 horas — G. Descritiva (p. parcial — segunda chamada); dia 11, às 7 horas — Física I (p. parcial — segunda chamada).

2º ANO — Dia 8, às 14 horas — Q. Tecnológica (p. parcial — segunda chamada); dia 9, às 10 horas — Eq. Diferenc. (p. parcial — segunda chamada); dia 12 às 8 horas — Estatística (p. escrita ex. vago); dia 17, às 8 horas — Mec. Racional (p. parcial — segunda chamada); dia 11, às 7 horas — Física II (p. parcial — segunda chamada).

3º ANO — Dia 8, às 15 horas — Mat. us. Eletr. (exames orais); dia 8, às 15 horas — Mat. usados em Elet. (exame oral); dia 9 às 14 horas — Tec. Mecânica (p. parcial — segunda chamada); dia 10, às 15 horas — Noc. Eletrot. (p. parcial e p. escrt. vag); dia 10, às 15 horas — Eletr Geral (p. parcial — segunda chamada); dia 12, às 7 horas — Metalografia (p. parcial — segunda chamada); dia 16, às 15 horas — Fis. Industrial (p. parcial — segunda chamada); dia 26, às 8 horas — Resistência (p. parcial — segunda chamada).

4º ANO — Dia 9, às 13 horas — Mec. Solos (p. parcial — segunda chamada); dia 9, às 20h30m — Estradas (p. parcial — segunda chamada); dia 10, às 8 horas — Hig. e Saneamento (p. parcial — segunda chamada); dia 10, às 8 horas — Hig. e Saneamento (p. escrita ex. vago); dia 10, às 15 horas — Noç. Eletrot. (p. parcial — segunda chamada); dia 12, às 8 horas — Economia (p. parcial — segunda chamada); dia 17, às 8 horas — Estabilidade (p. parcial — segunda chamada).

5º ANO — Dia 8, às 7 horas — Organização (p. parcial — segunda chamada); dia 10, às 8 horas — Higiene (p. parcial — segunda chamada); dia 12, às 8 horas — Economia (p. parcial — segunda chamada); dia 16, às 8 horas — Pontes (p. parcial — segunda chamada); dia 17, às 15 horas — C. Civil (p. parcial — segunda chamada).

OBSERVAÇÃO — As relações nominais de chamadas para essas provas e exames finais serão afixadas apenas nas Portarias da Escola.

Farmácia

C. A. RODOLFO TEOFILO

DEPARTAMENTO ESPORTIVO — Será realizada hoje, no campo da Escola de Educação Física, às 14 horas, uma partida de futebol entre as equipes da Faculdade de Farmácia e Universitários Bolivianos, pela disputa da «Taça Bolívia» oferecida pelo embaixador da Bolívia, que estará presente com figuras representativas da colônia boliviana. Aproveitamos o ensêjo para convidar todos colegas para comparecerem a êste encontro esportivo.

COMISSÃO DE FESTAS DE 1955 — Avisamos aos colegas do 3º ano, que o Estúdio Mamed só atenderá até o dia 15 dêste mês, portanto os que ainda não tiraram fotografias, deverão fazê-lo o mais urgente possível.

ABERTAS ATÉ AMANHÃ AS INSCRIÇÕES DOS CURSOS DE ADMISSÃO AO GINASIAL

UMA BÔLSA DE ESTUDOS PARA CURSO SECUNDÁRIO COMPLETO

TEMA: «DIA DO PAPAI»

CONTINUAM abertas, até amanhã, no horário de 16 às 20 horas, na redação do «Diário de Notícias», as inscrições para os cursos de admissão que preparam alunos para o ginásio e interessados em participar do concurso do «Dia do Papai» instituido pelas Lojas Ducal em colaboração com êste matutino. Ao aluno vencedor será conferido o prêmio de uma bôlsa de estudos para curso secundário completo, isto é, primeiro e segundo ciclos.

Constará o concurso, que se destina a alunos de cursos de admissão, de uma prova sôbre o tema «Dia do Papai» a realizar-se no próprio estabelecimento, a qual servirá para a escolha do representante da escola. Para a seleção dos finalistas, isto é, para a escolha do vencedor entre os representantes das diversas escolas que participarem do concurso, será realizada uma prova semelhante em local prèviamente determinado e orientada por uma comissão de professôres.

INSCRIÇÕES

Os diretores de cursos de admissão que desejarem oferecer essa oportunidade aos alunos que frequentam suas classes, poderão inscrever-se na redação dêste matutino, no setor do «Diário Escolar», das 16 às 20 horas, pessoalmente, ou pelo telefone 42-2910. Os redatores desta seção prestarão os esclarecimentos que lhes forem solicitados.

BASES DO CONCURSO

Nos primeiros dias da semana próxima, os professôres de cursos de admissão realizarão em suas turmas um trabalho escrito sôbre o «Dia do Papai». Em cada turma, a professôra se encarregará de escolher a melhor prova, ou seja o aluno vencedor. O estabelecimento escolherá, por seu turno, entre os alunos vencedores nas turmas, o seu representante.

SELEÇÃO

No dia 10 ou 11, em local prèviamente determinado, comparecerão os alunos escolhidos como representantes dos educandários para se submeterem a uma nova prova, organizada sob a direção de uma comissão de professôres.

A apuração dêstes trabalhos será feita de forma a proclamar-se o vencedor até ao fim da semana, a fim de que a cerimônia da entrega dos prêmios possa ser efetuada no dia 14, «Dia do Papai».

OUTROS PRÊMIOS

As Lojas Ducal oferecerão, ainda, prêmios aos finalistas representantes das escolas e homenagearão a professôra do aluno vencedor.

QUINTA SÉRIE PRIMÁRIA

Os alunos de 5ª série primária, inclusive das escolas mantidas pela Prefeitura poderão concorrer aos prêmios, desde que as diretoras das escolas inscrevam o estabelecimento como participante do concurso, pelo telefone: 42-2910, no horário de 16 às 20 horas.

Exposição de Desenhos de Crianças Brasileiras em Londres

CONVIDADA A ESCOLINHA DE ARTE DO BRASIL PELO «INSTITUTE OF CONTEMPORARY ARTS»

O «Institute of Contemporary Arts», de Londres, presidido por Sir Herbert Read, uma das notáveis figuras da crítica de arte européia, dirigiu convite à Escolinha de Arte do Brasil para realizar uma exposição de desenhos de crianças brasileiras nos seus salões de agôsto corrente.

O convite foi dirigido diretamente a Augusto Rodrigues, fundador da Escolinha de Arte do Brasil, presentemente na Europa em gôzo de prêmio de viagem do Salão Moderno, a cuja iniciativa se deve a realização de exposições semelhantes em Paris e Lisboa.

Tendo recentemente vindo ao Brasil, Sir Herbert Read teve oportunidade de conhecer os resultados da obra educativa realizada pela Escolinha de Arte do Brasil e mostrou-se desejoso de revelar aos londrinos, através da instituição a que preside, os esforços desenvolvidos por educadores e artistas brasileiros na adoção de novos métodos educacionais através da arte.

Dentro em breve, seguirão para Londres, selecionados por uma comissão presidida pela educadora Lúcia Alencastro, diretora da Escolinha de Arte do Brasil, os desenhos das crianças brasileiras que figurarão na mostra londrina, destinados sem dúvida ao melhor interêsse dos círculos artísticos e educacionais da capital inglêsa.

Matriculados Mais 180 Excedentes

Em despacho com o secretário de Educação e Cultura, o prefeito Alim Pedro autorizou a matrícula de mais 180 excedentes em escolas primárias particulares; a aquisição das obras existentes no Museu Lucílio de Albuquerque; criando mais dois cursos ginasiais noturnos que funcionarão nos prédios das escolas Rodrigues Alves e República do Perú e aprovou o Regimento do Instituto do Serviço Social.

CURSOS

Radiologia Cardiovascular

Estão abertas as inscrições para o Curso de Radiologia Cardiovascular da Escola de Aperfeiçoamento Médico da Policlínica Geral do Rio de Janeiro.

O Curso em questão será orientado pelo professor dr. A. A. Vilela, diretor do Departamento de Cardiologia, da Policlínica Geral.

Inscrições e outras informações na Secretaria da Escola, av. Nilo Peçanha, 38 - 10º andar — das 8 às 11 horas. — Tel. 22-1260.

Dentaduras Implantadas

Nas instalações da Clínica dr. Moura Brasil, na rua do México, 98, será proferida, amanhã, às 9 horas, a segunda aula do Sexto Curso de Dentaduras Implantadas, ministrado pelos drs. Paulo Areal e Benjamin Belo. Acham-se matriculados 15 cirurgiões-dentistas de vários Estados, para cujas clínicas levarão novos conhecimentos da especialização odontocirúrgica. A técnica das dentaduras implantadas, segundo o processo original superior ao norte-americano pelos drs. Paulo Areal e Benjamin Belo, vem sendo, através daqueles cursos, divulgada com pleno apoio dos congressos nacional e internacional de odontologia.

U. D. F.

Direito

CENTRO ACADÊMICO «LUIS CARPENTER»

PROVAS DE 2ª CHAMADA! — Já está sendo fornecido pela secretaria o horário das provas de segunda chamada, cujo início está marcado para amanhã, devendo prolongar-se até o dia 27 do corrente. Para conhecimento dos interessados, é o seguinte horário das provas a serem realizadas do dia 6 até o dia 10: — amanhã, 1º ano — Economia, turma da manhã, às 8 horas; turma da noite, às 9h30m; 2º ano — Penal — turmas da manhã e noite, às 14 horas, 3º ano — Civil — turmas da manhã e noite, às 8 horas; 5º ano — Judiciário Penal — ambas as turmas, às 14 horas; dia 8 — Civil — turma da noite, às 21 horas; dia 10 — Jud. Civil — ambas as turmas, às 17 horas.

BIBLIOTECA DO CALC — A secretaria da biblioteca «Homêro Pires» informa a todos os colegas que, em virtude das obras que estão sendo realizadas, ainda não estão funcionando os serviços de empréstimos e livros da biblioteca do Centro Acadêmico. Todo o expediente do CALC está sendo atendido na sala 7 do 3º pavimento.

ISOLADAS

Medicina e Cirurgia

DIRETORIO ACADÊMICO

5º ANO — Terapêutica Clínica, Doenças Tropicais e Clínica Urológica — reinício do curso dia 9 do corrente no horário habitual.

Clínica Cirúrgica, Higiene e Medicina Legal — curso já reiniciado.

Clínica Médica — reinício, hoje, dia 5.

2º ANO — Física — reinício do curso no próximo dia 9. As demais cadeiras já reiniciaram seu curso.

AVISO — Pede-se comparecer à sede do D.A.: Wilson Santos, Jeter Monteiro de Barros, João Batista A. Silva, para tratar de assunto de urgência e de seu interêsse, devendo procurar diretamente o colega Alcides Rodrigues, presidente do D.A.

Curso de Hematologia Clínica — Acham-se abertas as inscrições devendo iniciar-se dia 8 do corrente.

Ciências Jurídicas

O. A. «LUIS GAMA FILHO»

HORARIO DAS PROVAS (segunda chamada) — 1ª série — Hoje, Teoria Geral do Estado; dia 8 — Introdução à Ciência do Direito (às 10h30m e 21 horas); 2ª série — Hoje, Direito Civil; dia 8 — Ciência das Finanças; 9 — Direito Comercial (19h30m e 21 horas); 3ª série — Hoje, Direito Comercial; dia 9 — Direito Penal (19h30m às 21 horas); 4ª série — Hoje, Direito Judiciário Penal; dia 10 — Direito Civil; 11 — Medicina Legal; 12 — Direito Industrial (19h30m); 5ª série — Hoje, Direito Civil; dia 8 — Direito Judiciário Penal; 9 — Direito Administrativo; 10 — Direito Internacional Privado; 11 — Filosofia do Direito (19h30m e 21 horas). Suscetível de alteração.

CARTEIRAS — Os interessados deverão entregar duas fotografias 3x4, pagar a taxa respectiva e apresentar o recibo da semestralidade do C.A.

NOTA — O colega José Pedro Esposel, presidente do C.A., estará de volta brevemente, de uma viagem pelas capitais dos Estados nordestinos, tendo tomado parte ativa no Congresso Nacional dos Estudantes, ora realizado em Belém do Pará, onde foi representar o C.A. juntamente com o sr. Hugo Esperón.

APOSTILAS — Brevemente, sairão tôdas as apostilas que se acham em falta, estando o C.A. tomando as devidas providências nesse sentido.

Ciências Econômicas

DIRETORIO ACADEMICO AMARO CAVALCANTI

ASSEMBLEIA GERAL EXTRAORDINARIA — O presidente do Diretório Acadêmico Amaro Cavalcanti convoca os colegas de todos os cursos e turmas dos Cursos Superiores da E.A.C. para uma assembléia geral extraordinária a ser realizada no próximo dia 12, em primeira convocação para as 19 horas, com número legal, ou às 20 horas em segunda convocação, com qualquer número. Ordem do dia: a) relatório da representação junto ao XVIII Congresso Nacional dos Estudantes, realizado em Belém do Pará; b) resultado da visita do presidente do D.A. ao presidente do Conselho Nacional de Educação, prof. Gesário de Andrade; c) situação do processo de reconhecimento da Faculdade; d) situação dos ex-colegas formados e que não receberam diplomas; e) greve simbólica, motivo — reconhecimento; f) greve efetiva, motivo — reconhecimento; g) assembléia em sessão permanente; h) outras medidas; i) assuntos vários.

Apresentamos aos colegas o nosso firme propósito de continuar lutando em prol de nossa Faculdade e do nosso Diretório. Encarecemos a necessidade do comparecimento em massa, de todos os colegas, pois, nessa assembléia tomaremos em definitivo as nossas decisões em relação aos nossos problemas.

U. CATÓLICA

Direito

HORARIO DAS PRIMEIRAS PROVAS PARCIAS — 2ª chamada

MES DE AGOSTO — 1ª série: — dia 10 — Teoria Geral do Estado; dia 11 — Introdução à Ciência do Direito; dia 12 — Direito Romano (incl. dep.); dia 13 — Economia Política (inc. dep.); dia 15 — Religião.

2ª série: — dia 10 — Direito Constitucional (incl. dep.); dia 11 — Ciência das Finanças; dia 17 — Direito Penal; dia 18 — Religião; dia 20 — Direito Civil (incl. dep.).

3ª série: — dia 11 — Direito Internacional Público; dia 12 — Direito Civil; dia 13 — Direito Penal; dia 17 — Direito Comercial (incl. dep.); dia 18 — Religião.

4ª série: — dia 10 — Medicina Legal; dia 11 — Legislação do Trabalho; dia 12 — Direito Comercial (incl. dep.); dia 13 — Direito Judiciário Civil; dia 16 — Direito Canônico; dia 19 — Direito Civil.

5ª série: — dia 10 — Direito Internacional Privado; dia 11 — Direito Judiciário Civil; dia 16 — Deontologia Jurídica; dia 17 — Direito Judiciário Penal; dia 18 — Direito Administrativo; dia 19 — Filosofia do Direito; dia 20 — Direito Civil.

Tôdas as provas terão início às 8 horas da manhã.

Preferência na Gratuidade aos Filhos de Pracinhas

PORTARIA ASSINADA ONTEM PELO MINISTRO DA EDUCAÇÃO

O ministro da Educação e Cultura, através de portaria assinada ontem, vem de assegurar preferência aos filhos menores de participantes da Fôrça Expedicionária Brasileira para o preenchimento dos lugares gratuitos, instituídos nos estabelecimentos de ensino secundário e comercial sob o regime de inspeção federal.

Dispõe a portaria ministerial que os filhos menores de militares, inclusive convocados, participantes da FEB em operações de guerra na Itália, nos anos de 1944 e 1945, e falecidos ou incapacitados para todo e qualquer serviço, terão preferência para matrícula como alunos gratuitos nos estabelecimentos de ensino secundário e comercial, sob regime de inspeção federal.

Determina ainda a portaria que, para fazer jus daquele benefício, o candidato deverá instruir o seu pedido com comprovação fornecida pela secretaria geral do Ministério da Guerra.

«Dia de Osvaldo Cruz»

O Instituto Brasileiro de História da Medicina, a exemplo do que realiza todos os anos, comemorará hoje, às 21 horas, no salão nobre da Policlínica Geral do Rio de Janeiro, o «Dia de Osvaldo Cruz» data do nascimento do nosso maior sanitarista e fundador da Medicina experimental no Brasil. O sr. Mário Ferreira França saudará o conferencista da sessão, dr. Marcos Carneiro de Mendonça, que discertará sôbre Carlos Carneiro de Mendonça e sua contribuição à primeira campanha contra a febre amarela no Rio de Janeiro.

CONFERÊNCIAS

ENG. L. HILDEBRANDO HORTA BARBOSA — Hoje, às 17h30m, no auditório do Clube Positivista, à av. 13 de Maio nº 13 - 12º andar, sôbre o tema: A separação das igrejas do Estado como condição de ordem e progresso, sobretudo do principal progresso, o espiritual. Liberdade e responsabilidade. Entrada franca.

DR. BERNARDO E. MARZANA — Hoje, na Rádio Nacional, às 23 horas, em cadeia com várias emissoras, palestra sôbre o tema: «Independência Boliviana». O conferencista é aluno do curso de Ciências Sociais da Faculdade Nacional de Filosofia e do curso de doutoramento da Faculdade Nacional de Direito.

DR. MIRA Y LOPES — Dia 8, às 17h30m, no auditório do Instituto de Seleção e Orientação Profissional, rua da Candelária 6, sôbre «Os novos rumos da psicologia aplicada», que foi a temática central do último Concurso de Psicologia, realizado em Londres, no mês findo. O prof. Mira y Lopes participou dos trabalhos do Congresso.

PROF. ALBERTO BOERGER — Na Sociedade Nacional de Agricultura, sôbre o tema: «A produção triticola brasileira». O conferencista é diretor do Instituto Fitotécnico y Semillero Nacional», do Urugual. Entrada franca.

Centro de Estudantes Bolivianos

Comemorando o 130º aniversário da proclamação da Independência da Bolívia, o Centro de Estudantes Bolivianos, desta capital, realizará o seguinte programa:

Hhoje, às 14h30m, partida de futebol entre as representações do C. E. B. e a Faculdade Nacional de Farmácia, onde será disputada a taça «Embaixador Cavalos Tovar». Será, padrinho do jôgo o embaixador da Bolívia, sr. Frederico Gutierrez Granier. Local: Escola de Educação Física e Desportos, av. Venceslau Brás;

Amanhã: às 15 horas, partida de basquetebol, entre as representações do C. E. B. e o Centro de Estudantes Peruanos, para disputa da taça «Luis H. de Iparraguirre», cônsul geral da Bolívia. Serão padrinhos o sr. Juan José Vidaurre e Angelo Jemio Ergusta. Local: Forte de São João; às 20 horas, audição na Rádio do Ministério da Educação;

Domingo, dia 7, missa celebrada pelo arcebispo de La Paz, monsenhor Abel I. Antezana, na igreja Nossa Senhora de Copacabana, praça Serzedelo Correia.

O centro convida aos bolivianos residentes no Rio e a classe universitária para as comemorações.

Aulas Particulares LATIM

Prof. José Alves (Licenciado pela Faculdade de Filosofia C. e L. da U.D.F.) — Tratar por telefone: 42-5806, entre 11 e 18 horas. Exceto sábado e domingo

Escolinha de Arte do Brasil

CURSO DE RECREAÇÃO

O programa do «Curso de Fundamentos e Técnica da Recreação», que sob o patrocínio da Escolinha de Arte do Brasil, será realizado de 10 a 30 do corrente, é o seguinte:

1 — Recreação — Conceituação e papel social na vida do Estado Moderno; 2 — Interêsse e prazer — o binômio fundamental da recreação; 3 — A infância — A recreação em face das necessidades bio-psico-sociais da criança; 4 — A adolescência — A recreação em face das necessidades bio-psico-sociais do adolescente; — O adulto — A recreação em face das necessidades bio-psico-sociais do trabalhador; 6 — A recreação em face das atividades hedônicas de natureza física. Os exercícios naturais; 7 — Os brinquedos cantados; 8 — Os jogos motores e os desportos; 9 — A recreação em face das atividades hedônicas de natureza cultural — As bibliotecas de caráter recreativo; 10 — Os jogos de salão e os passa-tempos; 11 — A recreação em face das atividades hedônicas de natureza artística. Os trabalhos e as artes manuais; 12 — A música, o cinema e o teatro nos parques e centros de recreação; 13 — As reuniões sociais, as excursões e os acampamentos; 14 — Os clubes e as colônias de férias; 15 — A administração dos Parques e Centros do Recreação e papel que desempenham na vida da comunidade.

Os interessados poderão obter outras informações na sede da Escolinha, à rua México, 148 - 11º andar, das 14 às 18 horas.

Concurso de Monografias

Encerra-se hoje, às 21 horas, o prazo para entrega das monografias sôbre a vida de Afrânio Peixoto e Moniz Sodré, do concurso patrocinado pelo Centro Acadêmico Luis Carpenter, da Faculdade de Direito da Universidade do Distrito Federal, em colaboração com a «Revista Brasileira de Criminologia e Direito Penal», e a «Sociedade Brasileira de Criminologia».

EXPLICADOR

Latim, francês, português e italiano. Prof. Júlio César, formado e reg. e com prática nos melhores colégios da Europa e do Brasil. — Telef.: 29-4962.

PROFESSOR FRANCÊS

Registrado no D.E.S., dá aula a domicílio — PROF. HENRI Rua Santa Cristina, 19, Glória. Tel.: 45-6907

MATEMÁTICA

AULAS PARTICULARES
Tel.: 38-0446
PROF. LEO ALMEIDA
(Especializado)

TV ADMIRAL 21"

VENDE-SE, na embalagem original, importado e com garantia total — Preço Cr$ 37.000,00, instalado com antena para os dois canais. Rua Ramalho Ortigão, 12 sloja.

ESCOLA NOVA DE IPANEMA

JARDIM DE INFANCIA — PRIMARIO — ADMISSÃO
Métodos modernos — Direção de CONSUELO PINHEIRO.
RUA NASCIMENTO SILVA, 364 — TELS.: 26-2340 e 27-6018.

GINÁSIO PÁDUA SOARES

TEL.: 38-4131
Admissão — Primário — Jardim de Infância — Inglês — Francês — Piano e Dança Clássica.
Bela situação — Ótimo clima — Condução própria.

QUÍMICA E FÍSICA

AULAS PARTICULARES
Para alunos do Curso Científico — Aulas individuais ou a pequenos grupos — Informações pelos telefones: 26-6738 ou 26-9696, com DR. SPINELLI.

CURSO PRÉ-UNIVERSITÁRIO

VESTIBULARES
MEDICINA — ODONTOLOGIA — FARMACIA
Matrículas abertas para novas turmas a se iniciarem em 16 DE AGÔSTO.
O curso mantém aulas de PORTUGUÊS, FRANCÊS e INGLÊS.
RUA ALVARO ALVIM, 37 — 5º ANDAR — SALA 503 — EDIFICIO REX — CINELANDIA — TEL.: 22-5475.

ENGENHARIA

VESTIBULAR
CURSO POLITÉCNICO
INTENSIVO DE REVISÃO: — Agôsto à fevereiro.
AULAS NOTURNAS: — 19 às 22 horas.
NÚMERO DE VAGAS PARA ESTE ANO: — 80 (oitenta).
PRÓXIMO ANO: — Ilimitado.
INICIO DAS AULAS: — Dia 15 de agôsto, às 19 horas.
INFORMAÇÕES E INSCRIÇÕES, a partir do dia 5 de agôsto, na Secretaria da ESCOLA NACIONAL DE ENGENHARIA, das 8h30m às 10h30m — Largo de São Francisco — E. N. E. — 2º ANDAR.

CURSO VESTIBULAR C.O.S.

C O S O

Medicina e Odontologia
TURMAS NOVAS
INICIO: DIA 1 DE AGÔSTO
Para os candidatos à F. N. de Medicina, aulas extras de PORTUGUÊS, INGLÊS e FRANCÊS
MATRÍCULAS ABERTAS
SECRETARIA: Avenida Presidente Wilson, 210 — 5º andar — Tel.: 52-8659 — Edifício Inúbia.

PALAVRAS CRUZADAS

159º TORNEIO SEMANAL — PROBLEMA N. 1563

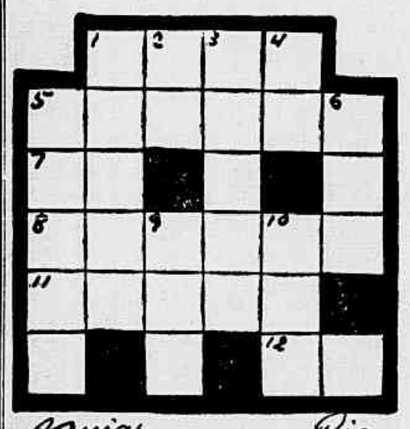

Aguiar — Rio

Horizontais

1 — (ant.) — Arroz em casca.
5 — Courama.
7 — Sol dos egípcios.
8 — Árvore da família das Amonáceas.
11 — Dança em compasso de três por quatro, de movimento variado.
12 — Ermo, solitário.

Verticais

1 — (pop.) — Ponta de cigarro.
2 — (Quim.) — Símbolo do alumínio.
3 — Moeda chinesa (pl.).
4 — Prep. — Indica lugar, tempo.
5 — Mau; perverso; ruim.
6 — Em Psicanálise a parte da psique intermediária entre o id e o mundo exterior.
9 — Argola de cadeia.
10 — Título abissínio.

As soluções do 159º Torneio Semanal serão aceitas até 22 de agôsto de 1955.

ATENÇÃO

Aceitamos colaborações dos leitores, aos quais recomandamos basear os enigmas de Palavras Cruzadas no PEQUENO DICIONARIO BRASILEIRO DA LINGUA PORTUGUESA, ENCICLOPEDIA DO CHARADISTA (DOIS VOLUMES) e VOCABULARIO ANTROPONIMICO, de Lidaci; — avisamos que os problemas devem vir desenhados a tinta nanquim em cartolina branca; num total de 30 quadrículas; não sendo permitidas palavras truncadas, invertidas ou incompletas; os problemas terão tôdas as suas palavras ligadas entre si, a fim de se evitar que se transforme em dois ou mais problemas; — só serão aceitas as abreviações de palavras verificáveis nos livros acima mencionados: — os problemas para publicação diária serão de fácil decifração; cada desenho deve ser, tanto quanto possível, com altura igual à largura; e cada enigma deve ter uma cópia a lápis com a respectiva decifração, assinatura e endereço do autor.

—0—

Tôda a correspondência, relativa a esta seção, deve ser endereçada a SYLVIO ALVES, Rua da Constituição, 11 — Rio — Distrito Federal.

CURIOSIDADES...

Exercite Sua Memória

LEITOR: Responda mentalmente as perguntas abaixo e confronte as suas respostas com as nossas, que serão publicadas amanhã.

17.366 — Para que servem os barógrafos?
17.367 — Quem comandou a revolução «Abrilada» — (1832)?
17.368 — Qual era a alcunha do Bartolomeu Bueno da Silva?
17.369 — Em que ano Lord Cochrane deixou de servir à Marinha do Brasil?
17.370 — Qual era o título nobiliárquico de Limpo de Abreu?
17.361 — Onde nasce o rio Paraíba do Sul? — Na Serra da Bocaina, em São Paulo.
17.362 — Quem é considerado o mais antigo autor da língua portuguêsa? — Pa

«CHAVE»

General Eletric S. A., estabelecida à Av. Almirante Barroso, n. 81, por seu Diretor - Presidente, declara que a aludida sociedade está habilitada a contratar o fornecimento de: «CHAVE ELÉTRICA E PROCESSO DE FAZE-LA FUNCIONAR» privilegiada pela Patente n. 29.380 — 16 de agôsto de 1941 da qual é titular a INTERNATIONAL GENERAL ELECTRIC CO. INC.

«CABO»

General Electric S. A., estabelecida à Av. Almirante Barroso, n. 81, por seu Diretor - Presidente, declara que a aludida sociedade está habilitada a contratar o fornecimento de: «CABO PARA ENERGIA ELETRICA» privilegiada pela Patente n. 30.004 — 1 de agôsto de 1942, da qual é titular a INTERNATIONAL GENERAL ELECTRIC CO. INC.

«ARCO»

General Electric S. A., estabelecida à Av. Almirante Barroso, n. 81, por seu Diretor - Presidente, declara que a aludida sociedade está habilitada a contratar o fornecimento de: «APARELHO PARA EXTINÇÃO DE ARCO ELETRICO», privilegiada pela Patente n. 30.008 — de 1 de agôsto de 1942, da qual é titular a INTERNATIONAL GENERAL ELECTRIC CO. INC.

«INDUÇÃO»

General Electric S. A., estabelecida à Av. Almirante Barroso, n. 81, por seu Diretor - Presidente, declara que a aludida sociedade está habilitada a contratar o fornecimento de: «APARELHO DE INDUÇÃO ELETRO-MAGNÉTICA E PROCESSO DE SUA FABRICAÇÃO», privilegiada pela Patente n. 32.724 — 9 de agôsto de 1947 da qual é titular a INTERNATIONAL GENERAL ELECTRIC CO. INC.

«INTERRUPTOR»

General Electric S. A., estabelecida à Av. Almirante Barroso, n. 81, por seu Diretor - Presidente, declara que a aludida sociedade está habilitada a contratar o fornecimento de: «INTERRUPTOR DE CIRCUITO ELÉTRICO» privilegiada pela Patente n. 32.807 — 30 de agôsto de 1947 da qual é titular a INTERNATIONAL GENERAL ELECTRIC CO. INC.

«ORGANO»

General Electric S. A., estabelecida à Av. Almirante Barroso, n. 81, por seu Diretor - Presidente, declara que a aludida sociedade está habilitada a contratar o fornecimento de: «ORGANO-DIHALOGENOSILOXANOS», privilegiada pela Patente n. 33.911 — de 21 de agôsto de 1948, da qual é titular a INTERNATIONAL GENERAL ELECTRIC CO. INC.

«FLUIDOS»

General Electric S. A., estabelecida à Av. Almirante Barroso, n. 81, por seu Diretor - Presidente, declara que a aludida sociedade está habilitada a contratar o fornecimento de: «APARELHO PARA EXTINÇÃO DE ARCO ELETRICO», privilegiada pela Patente n. 30.008 — de 1 de agôsto de 1942, da qual é titular a INTERNATIONAL GENERAL ELECTRIC CO. INC.

«INDUÇÃO»

General Electric S. A., estabelecida à Av. Almirante Barroso, n. 81, por seu Diretor - Presidente, declara que a aludida sociedade está habilitada a contratar o fornecimento de: «APARELHO DE INDUÇAO ELETRO-MAGNÉTICA E PROCESSO DE SUA FABRICAÇÃO», privilegiada pela Patente n. 32.724 — 9 de agôsto de 1947 da qual é titular a INTERNATIONAL GENERAL ELECTRIC CO. INC.

«INTERRUPTOR»

General Electric S. A., estabelecida à Av. Almirante Barroso, n. 81, por seu Diretor - Presidente, declara que a aludida sociedade está habilitada a contratar o fornecimento de: «INTERRUPTOR DE CIRCUITO ELÉTRICO» privilegiada pela Patente n. 32.807 — 30 de agôsto de 1947 da qual é titular a INTERNATIONAL GENERAL ELECTRIC CO. INC.

«ORGANO»

General Electric S. A., estabelecida à Av. Almirante Barroso, n. 81, por seu Diretor - Presidente, declara que a aludida sociedade está habilitada a contratar o fornecimento de: «ORGANO-DIHALOGENOSILOXANOS», privilegiada pela Patente n. 33.911 — de 21 de agôsto de 1948, da qual é titular a INTERNATIONAL GENERAL ELECTRIC CO. INC.

«FLUIDOS»

General Electric S. A., estabelecida à Av. Almirante Barroso, n. 81, por seu Diretor - Presidente, declara que a aludida sociedade está habilitada a contratar o fornecimento de: «DETETOR ELETRICO DE VAPORES E FLUIDOS SEMELHANTES», privilegiada pela Patente n. 36.292 — 2 de agôsto de 1950, da qual é titular a INTERNATIONAL GENERAL ELECTRIC CO. INC.

«DIFUSOR»

General Electric S. A., estabelecida à Av. Almirante Barroso, n. 81, por seu Diretor - Presidente, declara que a aludida sociedade está habilitada a contratar o fornecimento de: LAMPADAS ELETRICAS, REVESTIMENTO DIFUSOR DE LUZ PARA AS MESMAS E PROCESSO PARA SUA FABRICAÇÃO», privilegiada pela Patente n. 36.297 — 2 de agôsto de 1950 da qual é titular a INTERNATIONAL GENERAL ELECTRIC CO. INC.

«DISPOSITIVO»

General Electric S. A., estabelecida à Av. Almirante Barroso, n. 81, por seu Diretor - Presidente, declara que a aludida sociedade está habilitada a contratar o fornecimento de: «DISPOSITIVO DE DESCARGA ELETRICA A BAIXA PRESSAO», privilegiada pela Patente n. 36.298 — 2 de agôsto de 1950 da qual é titular a INTERNATIONAL GENERAL ELECTRIC CO. INC.

«IMAN»

General Electric S. A., estabelecida à Av. Almirante Barroso, n. 81, por seu Diretor - Presidente, declara que a aludida sociedade está habilitada a contratar o fornecimento de: «APERFEIÇOAMENTO NA ESTRUTURA DE IMAN RETARDADOR PARA MEDIDORES», privilegiada pela Patente n. 37.744 — 1 de agôsto de 1951, da qual é titular a INTERNATIONAL GENERAL ELECTRIC CO. INC.

«BOBINA»

General Electric S. A., estabelecida à Av. Almirante Barroso, n. 81, por seu Diretor - Presidente, declara que a aludida sociedade está habilitada a contratar o fornecimento de: «APERFEIÇOAMENTO EM ARRANJO DE BOBINA DE FOCALIZAÇÃO», privilegiada pela Patente n. 37.753 — 1 de agôsto de 1951, da qual é titular a INTERNATIONAL GENERAL ELECTRIC CO. INC.

«BULBOS»

General Electric S. A., estabelecida à Av. Almirante Barroso, n. 81, por seu Diretor - Presidente, declara que a aludida sociedade está habilitada a contratar o forencimento de: «DISPOSITIVO PARA REVESTIR A SUPERFICIE INTERNA DE BULBOS ELETRICOS», privilegiada pela Patente n. 37.786 — 10 de agôsto de 1951, da qual é titular a INTERNATIONAL GENERAL ELECTRIC CO. INC.

«METAL»

General Electric S. A., estabelecida à Av. Almirante Barroso, n. 81, por seu Diretor - Presidente, declara que a aludida sociedade está habilitada a contratar o fornecimento de: «APERFEIÇOAMENTOS NA SELAGEM ENTRE QUARTZO E METAL», privilegiada pela Patente n. 37.747 — 1 de agôsto de 1951 da qual é titular a INTERNATIONAL GENERAL ELECTRIC CO. INC.

«PICK-UP»

General Electric S. A., estabelecida à Av. Almirante Barroso, n. 81, por seu Diretor - Presidente, declara que a aludida sociedade está habilitada a contratar o fornecimento de: «APERFEIÇOAMENTOS NA CONSTRUÇAO DE CAPTADOR (PICK-UP) E AGULHA PARA FONOGRAFOS», privilegiada pela Patente n. 37.790 — 10 de agôsto de 1951, da qual é titular a INTERNATIONAL GENERAL ELECTRIC CO. INC.

«BASES»

General Electric S. A., estabelecida à Av. Almirante Barroso, n. 81, por seu Diretor - Presidente, declara que a aludida sociedade está habilitada a contratar o fornecimento de: «APERFEIÇOAMENTOS EM BASES PARA LAMPADAS ELÉTRICAS E NOS PROCESSOS DE SUA FABRICAÇÃO», privilegiada pela Patente número 37.791 — 10 de agôsto de 1951 da qual é titular a INTERNATIONAL GENERAL ELECTRIC CO. INC.

«MÁQUINAS»

General Electric S. A., estabelecida à Av. Almirante Barroso, n. 81, por seu Diretor - Presidente, declara que a aludida sociedade está habilitada a contratar o fornecimento de: «APERFEIÇOAMENTO EM MAQUINAS DINAMO - ELÉTRICAS», privilegiada pela Patente n. 37.843 — 11 de agôsto de 1951 da qual é titular a INTERNATIONAL GENERAL ELECTRIC CO. INC.

«CONDUTORES»

General Electric S. A., estabelecida à Av. Almirante Barroso, n. 81, por seu Diretor - Presidente, declara que a aludida sociedade está habilitada a contratar o fornecimento de: «APERFEIÇOAMENTO EM CONDUTORES ELÉTRICOS», privilegiada pela Patente n. 37.879 — 14 de agôsto de 1951, da qual é titular a INTERNATIONAL GENERAL ELECTRIC CO. INC.

«CIRCUITO»

General Electric S. A., estabelecida à Av. Almirante Barroso, n. 81, por seu Diretor - Presidente, declara que a aludida sociedade está habilitada a contratar o fornecimento de: «APERFEIÇOAMENTO EM CIRCUITO DE OSCILADOR DE MUDANÇA DE FREQUENCIA», privilegiada pela Patente n. 37.880 — 14 de agôsto de 1951, da qual é titular a INTERNATIONAL GENERAL ELECTRIC CO. INC.

«RÁDIO»

General Electric S. A., estabelecida à Av. Almirante Barroso, n. 81, por seu Diretor - Presidente, declara que a aludida sociedade está habilitada a contratar o fornecimento de: «APERFEIÇOAMENTO EM RECEPTOR DE RADIO», privilegiada pela Patente n. 37.881 — 14 de agôsto de 1951, da qual é titular a INTERNATIONAL GENERAL ELECTRIC CO. INC.

«ENVOLTÓRIOS»

General Electric S. A., estabelecida à Av. Almirante Barroso, n. 81, por seu Diretor - Presidente, declara que a aludida sociedade está habilitada a contratar o fornecimento de: «APERFEIÇOAMENTO NO PROCESSO DE FABRICAÇAO DE ENVOLTORIOS PARA VALVULAS DE DESCARGAS ELETRICAS», privilegiada pela Patente n. 37.882 — 14 de agôsto de 1951, da qual é titular a INTERNATIONAL GENERAL ELECTRIC CO. INC.

«QUARTZO»

General Electric S. A., estabelecida à Av. Almirante Barroso, n. 81, por seu Diretor - Presidente, declara que a aludida sociedade está habilitada a contratar o fornecimento de: «APERFEIÇOAMENTOS NA SELAGEM ENTRE QUARTZO E METAL PARA DISPOSITIVOS DE DESCARGA ELETRICA EM ALTA PRESSAO», privilegiada pela Patente n. 37.936 — 23 de agôsto de 1951, da qual é titular a INTERNATIONAL GENERAL ELECTRIC CO. INC.

«PROTETOR»

General Electric S. A., estabelecida à Av. Almirante Barroso, n. 81, por seu Diretor - Presidente, declara que a aludida sociedade está habilitada a contratar o fornecimento de: «APERFEIÇOAMENTO EM ARRANJO PROTETOR DIFERENCIAL», privilegiada pela Patente n. 37.991 — 30 de agôsto de 1951, da qual é titular a INTERNATIONAL GENERAL ELECTRIC CO. INC.

«ELASTOMEROS»

General Electric S. A., estabelecida à Av. Almirante Barroso, n. 81, por seu Diretor - Presidente, declara que a aludida sociedade está habilitada a contratar o fornecimento de: «ELASTOMEROS DE METIL SILICONE», privilegiada pela Patente n. 40.310 — 9 de agôsto de 1952, da qual é titular a INTERNATIONAL GENERAL ELECTRIC CO. INC.

«ELETRODO»

General Electric S. A., estabelecida à Av. Almirante Barroso, n. 81, por seu Diretor - Presidente, declara que a aludida sociedade está habilitada a contratar o fornecimento de: «APERFEIÇOAMENTO EM ELETRODO E PROCESSO DE FABRICAÇAO», privilegiada pela Patente n. 40.353 — 11 de agôsto de 1952, da qual é titular a INTERNATIONAL GENERAL ELECTRIC CO. INC.

«INSTANTANEO»

General Electric S. A., estabelecida à Av. Almirante Barroso, n. 81, por seu Diretor - Presidente, declara que a aludida sociedade está habilitada a contratar o fornecimento de: «LAMPADAS DE CLARAO INSTANTANEO», privilegiada pela Patente número 30.667 — 14 de agôsto de 1943, da qual é titular a GENERAL ELECTRIC SOCIEDADE ANONIMA

«TÉRMICO»

General Electric S. A., estabelecida à Av. Almirante Barroso, n. 81, por seu Diretor - Presidente, declara que a aludida sociedade está habilitada a contratar o fornecimento de: «INTERRUPTOR TÉRMICO», privilegiada pela Patente n. 30.668 — 14 de agôsto de 1943, da qual é titular a GENERAL ELECTRIC SOCIEDADE ANONIMA.

«INTERRUPTOR»

General Electric S. A., estabelecida à Av. Almirante Barroso, n. 81, por seu Diretor - Presidente, declara que a aludida sociedade está habilitada a contratar o fornecimento: de «INTERRUPTOR TÉRMICO», privilegiada pela Patente 31.717 — 18 de agôsto de 1945, da qual é titular a GENERAL ELECTRIC SOCIEDADE ANONIMA.

«VIDRO»

General Electric S. A., estabelecida à Av. Almirante Barroso, n. 81, por seu Diretor - Presidente, declara que a aludida sociedade está habilitada a contratar o fornecimento de: «COMPOSIÇAO DE VIDRO», privilegiada pela Patente n. 32.692 — 2 de agôsto de 1947, da qual é titular a GENERAL ELECTRIC SOCIEDADE ANONIMA.

«CATODO»

General Electric S. A., estabelecida à Av. Almirante Barroso, n. 81, por seu Diretor - Presidente, declara que a aludida sociedade está habilitada a contratar o fornecimento de: «CONSTRUÇAO E FABRICAÇAO DE CATODO», privilegiada pela Patente n. 32.771 — 23 de agôsto de 1947, da qual é titular a GENERAL ELECTRIC SOCIEDADE ANONIMA.

«BASE»

General Electric S. A., estabelecida à Av. Almirante Barroso, n. 81, por seu Diretor - Presidente, declara que a aludida sociedade está habilitada a contratar o fornecimento de: «PROCESSO E APARELHO PARA COLOCAR BASE EM DISPOSITIVOS ELETRICOS», privilegiada pela Patente n. 32.793 — 30 de agôsto de 1947, da qual é titular a GENERAL ELECTRIC SOCIEDADE ANONIMA.

«ELETRODIOS»

General Electric S. A., estabelecida à Av. Almirante Barroso, n. 81, por seu Diretor - Presidente, declara que a aludida sociedade está habilitada a contratar o fornecimento de: «APERFEIÇOAMENTO EM ELETRODIOS PARA DISPOSITIVOS DE DESCARGA», privilegiada pela Patente número 32.809 — 30 de agôsto de 1947, da qual é titular a GENERAL ELECTRIC SOCIEDADE ANONIMA.

«LAMPADAS»

General Electric S. A., estabelecida à Av. Almirante Barroso, n. 81, por seu Diretor - Presidente, declara que a aludida sociedade está habilitada a contratar o fornecimento de: «APARELHO PARA FABRICAR LAMPADAS», privilegiada pela Patente número 33.878 — 14 de agôsto de 1948, da qual é titular a GENERAL ELECTRIC SOCIEDADE ANONIMA.

CATOLICISMO

A ALIANÇA DO CREDO

O peregrino espanhol padre Jesus Maria de Bistué, acabara de celebrar à noite em Santana e não sabia como regressar a seu domicílio, à bordo do Cabo de Hornos. Fomos levá-lo à praça Mauá. Conversa simples mas interessante a do padre. Bem falante: bom espanhol. Convencido e entusiasta da Aliança do Credo, obra que tem sede em sua terra, Barcelona. E pediu-nos, instantemente, que fizessemos qualquer coisa pela sua divulgação.

Segundo a Direção Geral do Apostolado da Oração, em Roma, a emprêsa merece ser ajudada e propagada, els que tem sua origem no genuino sentido do Corpo Mistico de Cristo, o qual suscita os membros que vivem em paz a que se compadeçam dos outros que devem enfrentar duras provas e perigos.

A Aliança visa socorrer espiritualmente setenta milhões de católicos atormentados atraz da cortina de ferro e em outras partes do mundo, pelos horrores da perseguição.

Mas não basta que sejam compadecidos passivamente; é mister ajudá-los, socorre-los e empregar, por êles, a mais poderosa das armas: a oração.

E esta, no caso, é o Credo, o simbolo dos Apostolos, profissão de fé que o católico renova cada dia e que deve ser oferecido ao Redentor por medição de Maria.

Na prece, deve estar presente a lembrança de que uma súplica bem formulada, pode fazer do um hesitante um martir, evitar uma tortura, converter um perseguidor num santo ou evitar que uma alma caia na apostasia.

Reze-se em particular, individual ou coletivamente, em público, em funções religiosas e até pelo rádio se possível, mas faça-se da recitação do credo, abençoada pelo Papa, a arma terrivel e única contra tal inimigo.

Os brasileiros que ocupam pela consciência e pelo número, lugar tão destacado entre os católicos do mundo, certo que se devem unir à Aliança pela Igreja do Silêncio, pelos irmãos perseguidos, numa vibrante expressão de crença, de caridade — e de firme esperança no Sagrado Coração de Jesus, a que nos entregamos definitivamente.

VARIAS

FESTA DO BEATO PEDRO JULIAO EYMARD: Embora a data da beatificação seja a 3 do corrente, a festa no Santuário Nacional da Adoração Perpétua, será realizada no terceiro domingo de agôsto, dia 21, cujo programa será divulgado oportunamente.

APOSTOLADO DA ADORAÇAO: Hoje, às 19h30m. na Matriz de Santana, a Hora Santa Eucaristica do Apostolado.

HORA SANTA DAS PAROQUIAS: Está marcada para o próximo domingo, às 16 horas, no Santuário Nacional da Adoração Perpétua, a Hora Santa das seguintes Paróquias: Sagrado Coração de Jesus e São Miguel, de Vila Teresinha — Santa Rita dos Impossiveis, de Ramos — Coração Eucaristico de Jesus, de Santissimo — São Januário e Santo Agostinho, de São Januário — Nossa Senhora da Lapa, de Senador Camará — Cristo Rei, de Vaz Lôbo — Santa Mônica, de Leblon. O sr. cardeal-arcebispo recomendou que a Hora Santa seja feita com a maior solenidade, pelo que, além dos representantes da Paróquias, deverão comparecer suas associações religiosas.

FESTA DA GLÓRIA: Na Imperial Irmandade de N. S. da Glória do Outeiro, terão inicio hoje, às 20h30m, as novenas em louvor à Padroeira, com prática pelo reverendo-capelão cônego José Pelúzio de Macedo e bênção do Santissimo. Nos dias 13, 14 e 15, as solenidades de encerramento das quais divulgaremos oportunamente os detalhes.

PAZ E PROSPERIDADE: Vaticano (NC) Ao ensêjo da celebração da festa do Santo do Papa, monsenhor Antônio Bacci, secretário de Breves aos príncipes, formulou uma mensagem, em latim, publicada no Osservatore Romano: «Em todos os pontos do mundo, disse monsenhor Bacci, não só os católicos, mas todos os que acreditam na virtude e na sabedoria, colocam suas esperanças no Soberano Pontifice e desejam que, pondo em prática seus ensinamentos, o mundo tenha paz e prosperidade».

DOIS NOVOS PRELADOS CATOLICOS: Manilha (NC) As Filipinas têm dois novos prelados católicos: monsenhor Patrick Cronnin, natural da Irlanda, nomeado bispo de Obuza, e o sacerdote filipino, monsenhor Manuel del Rosario, bispo de Zerta e coadjutor de monsenhor Miguel Acebedo y Flores, bispo de Caldoioz.

Dr. Moisés Fisch Urologia — Doenças de Senhoras — Cirurgia — Rua Assembléia, 88 — 7º andar — Telefone: 22-1549.

A PEDIDOS

CONCUBINA NÃO TEM DIREITO A PASSAPORTE DIPLOMÁTICO

Parecer do Curador de Família

Na ação de alimentos intentada perante o Juizo de Direito da 1ª Vara de Familia pela sra. Regina Helena Bergallo Gouthier, contra seu marido Hugo Gouthier de Oliveira Gondin, o Curador de Familia emitiu o parecer abaixo transcrito por certidão:

JAYME CASTRO, Escrivão do Juizo de Direito da Segunda Vara de Familia do Distrito Federal, Capital da República dos Estados Unidos do Brasil, etc.

CERTIFICA,

atendendo ao pedido verbal da parte interessada que, revendo em seu poder e, em Cartório os autos de «AÇAO ORDINARIA DE MAJORAÇAO DE PENSAO» em que é autora REGINA HELENA BERGALLO e Réu, HUGO GOUTHIER DE OLIVEIRA GONDIN, dêles verificuei constar a peça do teor seguinte:

..... PARECER DE FÓLHAS CENTO E CINQUENTA VERSO, DO DOUTOR CURADOR DE FAMILIA .....

Conheço o Decreto 3.345 de 30 de Novembro de 1938, que não autoriza passaporte Diplomático a concubinas, e, se é omisso quanto às espôsas desquitadas, o alvará expedido é um mandado, porque, quem pode o mais pode a menos. O Suplicado obteve para a mulher com quem vive passaporte diplomático, assim como, outra, desquitanda, como informa a petição de fólhas 149 e., ain-fines, também o conseguiu. Como e por que negar à requerente, sabido que o desquite não dissolve o vinculo? — Com parecer ou não, do Consultor Juridico do Ministério das Relações Exteriores, o passaporte diplomático deve ser expedido, digo, deve ser concedido, relterando-se o alvará, transformado já agora em mandado. Esse o parecer do M. P. na defesa da lei, de que é fiscal. Rio, 2 de agôsto de 1955. (a) Rubens Maximiano de Figueiredo, 3º Curador de Familia .....

..... NADA MAIS

continha nem declarava, em a dita mencionada peça, para que aqui bem e fielmente transcrita, a qual me reporto e dou fé, Distrito Federal, dois dias do mês de agôsto, do ano de mil novecentos e cinquenta e cinco. Eu, Alberto Moreira Vidal, Escrivão, substituto, que dactilografei e subscrevi, digo, dactilografei, subscrevo e assino.

ALBERTO MOREIRA VIDAL
ESCRIVÃO SUBSTITUTO.

NOS BASTIDORES DO «CASO...

(Conclusão da 8.ª página)

Spychalski esbarraram com a oposição de vários camaradas do Politburo, sustentados pelo Kremlin na questão da organisação do exército e da polícia. Parece, com efeito, que Gomulk e Spychalski quiseram conservar a êsses dois organismos um certo caráter nacional; ter-se-iam oposto à nomeação de Rokossowski para o posto de ministro da Defesa e a de oficiais soviéticos para altos postos nas fôrças armadas polonesas. Principalmente Spychalski apoiava um grupo de antigos oficiais superiores poloneses que tinham passado para o campo da «democracia popular» — o general Tatar e seus camaradas. Mas os soviéticos duvidavam da sinceridade e da adesão dêsses generais, suspeitando que êles colaboravam com os exilados e com os ocidentais. O Caso Tito e a campanha anti-nacionalista desencadeada pelo Komintern facilitaram a ação dos que queriam fazer uma grande depuração nas altas esferas polonesas, no sentido de um maior devotamento à orientação do Kremlin.

O afastamento de Gomulka e de Spychalski resolvido em agôsto de 1948 se efetuava por varias etapas sucessivas. O sinal foi dado com a prisão, sobrevindo no outono de 1948, de Lechowicz e Jaroszewicz, (ignora-se ainda a sorte do primeiro, o segundo esperou 7 anos para ser levado a julgamento). Foi com as «confissões dêsses dois antigos agentes duplos que se procurou atingir Spychalski e obrigá-lo a se afastar de Gomulka. O plano surtiu efeito, pois Spychalski acusou pùblicamente Gomulka. Este teve que se demitir em setembro de 1948 de seu posto de secretário-geral do Partido. Continuou, porém, como vice-presidente do Conselho e membro do Comité Central, até novembro do ano seguinte, data na qual se desencadeou contra êle e contra Spychalski violenta campanha de imprensa.

Nova etapa: Gomulka é expulso do Comité Central, mas deixado no esquecimento, pois lhe dão as funções burocráticas de vice-presidente do Tribunal de Contas. Foi sòmente em julho de 1951 que foi prêso, aliás secretamente. Sua prisão foi dada como tendo relação com a passagem por Varsóvia do sr. Molotov, que pronunciou um violento discurso contra o Titismo.

Gomulka foi, todavia, precedido na prisão pelo seu ex-amigo Spychalski... Sempre juntos... A traição de Spychalski a Gomulka não lhe deu o perdão de seus antigos camaradas do Politburo. Tinha sido nomeado ministro da Reconstrução — depois de deixar a pasta da Defesa — mas em 1949 fôra expulso do Comité Central, ao mesmo tempo que Gomulka. Autorizado a trabalhar algum tempo como engenheiro-arquiteto na reconstrução de Varsóvia, foi prêso, no entanto, em 1950.

Em 1951 o processo Spychalski-Gomulka parecia próximo. Durante o processo famoso do general Tatar e seus companheiros, os dois antigos amigos foram postos em causa pelos acusadores. Principalmente Spychalski, que era apresentado como «incentivador» do grande «complot» contra o regime. Dizia o libelo que êle apenas esperava o momento azado para se apoderar do poder, conjuntamente com Gomulka, a fim de separar a Polônia da URSS e dar-lhe um regime «fascista» análogo ao de Tito...

Fato curioso: apesar dessas acusações violentas e precisas, e que foram renovadas em Praga em 1952, quando do processo Slansky, o processo Spychalski-Gomulka não se efetivou. Será que os dois teimavam em «não confessar»? Será que dispunham de protetores poderosos? Ou o prestigio, incontestável, de Gomulka entre os militantes do Partido obrigava os adversários a desistirem de um processo espetacular? Fôsse como fôsse, fêz-se silêncio, em tôrno dos dois. Em fins de 1953 começaram a correr boatos de libertação de Gomulka. Nunca foram êsses boatos confirmados oficialmente, mas interrogados por um colaborador da France Presse, afirmou um membro da embaixada da Polônia em Paris, ainda recentemente, que: 1) Gromulka está em liberdade; 2) ocupa um pôsto econômico de importância...

Parece portanto que o processo de Gomulka já foi destacado do de Spychalski. Gomulka teria sido reconhecido «não culpado», vítima de sórdidas intrigas policiais, preparadas contra êle por causa de seu «devisionismo», mas que não tinham base criminal.

Outra porém, muito outra, seria a posição de Spychalski. As acusações contra o antigo chefe da contra-espionagem teriam sido confirmadas. Spychalski poderia ser apresentado como «a alma danada» da Polônia do após-guerra, uma espécie de segundo Béria polonês, protegido por «patrões» dos dois lados... Assim, reabilitando o «inocente» e castigando o verdadeiro, «culpado», a justiça polonesa quereria mostrar-se à altura de seu novo papel que consiste em «fazer reinar a legalidade socialista».

Pode-se acusar a essa justiça de andar muito vagarosamente. Pois a instrução do processo Spychalski não começou em 1950?

O PODER NAVAL SOVIÉTICO

(Conclusão da 8.ª página)

ofensivo, seria ouro sôbre azul. Mas, já que temos de fazer as necessárias deduções para medidas defensivas e o inimigo tem a faculdade de forçar-nos a aumentar essas deduções pelo fato de daquirir capacidade ofensiva, não é tarefa simples conseguir-se o necessário equilíbrio no programa naval de cada ano.

Em resumo, com a existência das armas nucleares, não podemos dar-nos ao luxo de permitir quaisquer brechas importantes nos nossos dispositivos de defesa.

GRANDES EXPECTATIVAS

(Conclusão da 8.ª página)

nosso respeito não determinariam se as nossas diretivas são pela guerra ou pela paz.

Se soubéssemos o mesmo sôbre as fôrças soviéticas e pudéssemos continuar sabendo-o, não haveria necessidade de falar-se tanto em inspeção dessas fôrças.

A questão decisiva é saber se o regime soviético poderia funcionar se o seu govêrno agisse sob as vistas do público. Quase todos nós presumimos que a forma soviética de economia planejada e dirigida, que depende de recrutamento forçado para a edificação da indústria pesada, requer segrêdo de decisão e autoritarismo. Supomos que o regime soviético se desintegraria, se se abrisse.

Ora, é perfeitamente concebivel que, passada a velha geração revolucionária, e com o advento da nova geração, as nossas antigas suposições estejam necessitando ser reexaminadas. Não pode prevalecer grande dúvida quanto a ser diferente a atmosfera em Moscou e quanto a estarem os dirigentes soviéticos agindo como se estivessem dispostos a tirar pelo menos alguns dos véus que constituam o velho sigilo conspirativo dos bolcheviques.

A linguagem do presidente dos Estados Unidos foi extravagante. Mas, se há motivo para as suas grandes esperanças, êstes se encontram na maneira como os dirigentes soviéticos têm agido recentemente. Estão fazendo aquilo que Walter Bagehot, há quase um século, disse que não se devia fazer à realeza, nem mesmo à rainha Vitória: «Não devemos deixar que a luz do dia incida sôbre a mágica. Porque, acima de tudo, a nossa realeza deve ser reverenciada e, se começarmos a mexer com ela não podemos reverenciá-la».

ASSOCIAÇÕES Culturais e Científicas

ACADEMIA BRASILEIRA DE LETRAS — A Academia Brasileira de Letras se reunirá em sessão especial no próximo dia 8, às 17 horas, a fim de receber o sr. Edmond Vandercammen, membro da Academia Real de Língua e Literatura Francesa da Bélgica, o qual será saudado pelo presidente da Academia Brasileira, sr. Rodrigo Otávio Filho. Em seguida o sr. Edmond Vandercammen fará uma conferência sôbre o «Romance Psicológico na Bélgica». Não há convites especiais. Em sessão solene a ser realizada às 21 horas, será empossado no próximo dia 9 do corrente na cadeira n. 38 o professor Mauricio de Medeiros, que substituirá o saudoso acadêmico Celso Vieira. Em continuação às aulas do Curso de Crítica Literária, será realizada amanhã mais uma sessão pública às 17h30m, devendo ocupar a tribuna o acadêmico Barbosa Lima Sobrinho que dissertará acêrca do tema: «Silvio Romero e a reação ante-romântica.

SOCIEDADE MÉDICA DO INSTITUTO DOS BANCARIOS — Sob a presidência do dr. Cintra do Amaral, realizar-se-á amanhã, 6, às 11 horas, à av. 13 de Maio 23, 14º and., a reunião mensal da Sociedade Médica do Instituto dos Bancários. A ordem do dia está assim constituida: 1) «Política médico-hospitalar no Brasil» pelo dr. Adriano Taunay Guimarães, do Conselho Nacional de Economia; 2) «Fibrosarcoma do ovário» pelo dr. Osvaldo Nazareth, diretor da Maternidade «Casa da Mãe Pobre».

STANDARD PHONIC DRILL CENTRE — A diretoria dêsse centro cultural para estudo da lingua inglêsa organizou o programa para as reuniões de agôsto com a seleção de vários temas que serão apresentados aos seus associados como motivo para palestra, conversação, discurso, debate, comentário, opinião, etc., ou seja todo o recurso à palavra falada pela qual os participantes possam praticar seus conhecimentos do idioma. Esses temas serão apresentados na seguinte ordem: 1 — «Do you face the future with optimism?», por Norberto Fernandes, Rui de Andrade Pinto, Agenor Amambahy e Celeste G. Matos; 2 — «Should men be immortal?», por Oscarina Bastos, Steilna H. Braga, Alcir Alves Sholl e Cristiano H. Mallet; 3 — «Is there or not a race bar in this country», por Tomás Cerqueira Lima, Vitória Mallet, Heribaldo Rosa e Gil Xavier Lacerda; 4 — «Do you think Darwin's theory of evolution right or wrong?», por Pierre Mandelert, Werner Ehlermann Júnior, João Ladeira Júnior e Kate Bock; 5 — «Are you superstitious?», por Roberto Milanez Machado, Wolney Vasconcelos Magalhães, Irene Dias e Carmelita Rêgo. Como de costume, o prof. Alfred H. Palmer fará, em cada reunião, uma palestra sôbre gramática inglêsa. As sessões serão realizadas nos dias 6, 13, 20 e 27, com início às 15h30m, na sede da Associação Brasileira de Educação.

SOCIEDADE NACIONAL DE AGRICULTURA — Especialmente convidado pela Sociedade Nacional de Agricultura virá ao Brasil para pronunciar uma conferência no auditório da Casa da Agricultura, no próximo dia 9, às 17 horas, o professor Alberto Boerger.

O referido técnico, diretor do Instituto Filotécnico y Semillero Nacional — «La Estanzuela» — Uruguai, abordará, na Sociedade Nacional de Agricultura, o tema «A produção triticola brasileira — Aspectos técnicos e econômicos».

A Bíblia

XCIX

Julga-se, e muito acertadamente, que a sabedoria sutil de Salomão o ajudou muito na diplomacia. Foi mais por meio de hábeis negociações do que pela fôrça das armas que êle elevou ao máximo o poderio de Israel. Mas êle já sabia que, apesar da boa diplomacia, nunca era demais ter, para quando necessário, um exército sólido, numeroso e bem treinado, além de móvel.

Êle possuia uma cavalaria blindada que estava concentrada em cinco ou seis cidades estratégicas, encruzilhadas de rotas e estradas. Mas as melhores brigadas tinham sua guarnição na própria Jerusalém, à disposição do rei. Suas parelhas de bigas provinham na maioria da atual Sicilia e principalmente da região do Taurus, cujas raças de equinos eram especialmente robustas. De lá, provinha também a madeira necessária à construção das viaturas e, muitas vêzes, das viaturas já completamente equipadas.

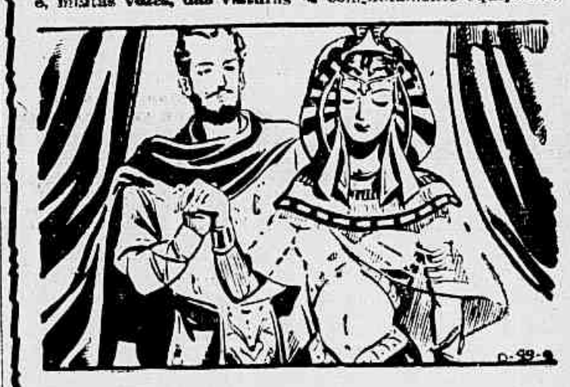

Daí, uma série de tratados de comércio, de proteção ou de aliança, assinados com os Estados produtores, ou através dos quais passavam as viaturas em direção a Israel, porque o tráfego marítimo não era suficiente para essas importações consideráveis. Viu-se pela primeira vez, por outro lado, os hebreus aliarem-se militarmente aos egípcios, seus antigos tiranos. Uma filha do faraó foi fazer parte do harém de Salomão, levando-lhe, como dote, a cidade de Gézer, conquistada pelas tropas egípcias aos cananeus e doada aos israelitas.

Mas, foi principalmente com os fenícios e particularmente com o rei de Tiro, Hiram, que foram estabelecidas relações cordiais. Tiro era, então, uma das cidades mais poderosas do Oriente e contava com arquitetos de alta fama que já haviam trabalhado para Davi. Foi com Hiram que Salomão tratou da reconstrução do templo, do qual falaremos em breve. Durante tôda a primeira parte do reinado do filho de Davi, os fenícios foram os marinheiros de Israel, mas, pouco a pouco, Salomão construiu uma frota para a qual recrutou equipagens entre os mercenários gregos, egípcios ou filisteus. A famosa política dos casamentos, que iria, dois mil anos mais tarde, permitir o desenvolvimento da França, serviu muito a Salomão. Era-lhe tanto mais fácil porque a poligamia era permitida pelas leis hebráicas. Salomão desposou, sucessivamente, princesas de quase todos os países vizinhos. O único inimigo sério que lhe ficou foi Hadad, príncipe dos adonitas.

EUCATEX • ACÚSTICAS • ISOLANTES • DURAS (HARD-BOARD)
Distribuidores
PARQUET PAULISTA LTDA.
RUA MÉXICO, 164 - 4.º - S/ 42 - TELS. 22-9278 e 42-7283

ESMEROLIXA

E' a maior descoberta em aparelhos de lixar assoalho, a superficie da madeira ficará lisa e alva, pronta para receber a cêra. ESMEROLIXA é inquebrável, pode ser confeccionada em borracha dura e almofadas maleáveis, evitando trepidações na enceradeira. ESMEROLIXA dura uma vida inteira e custa t

Câmbio livre

O mercado de câmbio livre funcionou, ontem, em condições estáveis.

BANCOS PARTICULARES

Abertura	CR$	CR$
Dólar (vend.)	75,00	—
Dólar (comp.)	73,00	—
Libra (vend.)	205,00	a 200,00
Libra (comp.)	199,00	a 200,00
Fechamento	**CR$**	**CR$**
Dólar (vend.)	74,00	a 74,20
Dólar (comp.)	72,00	a 72,20
Libra (vend.)	203,50	a 204,00
Libra (comp.)	197,00	a 198,00

BANCO DO BRASIL

Tabela afixada pelo Banco do Brasil de Bonificações conforme instrução n. 114 da SUMOC.

	2ª Cat.	3ª Cat.	4ª Cat.
US$	18,70	24,70	31,70
Inglaterra, Libra	52,360	69,160	88,780
Suiça	4,3608	5,760	7,3924
US$, Convênio	17,19	22,65	29,67
França	0,0491	0,0653	0,0847
Dinamarca	2,4661	3,2924	4,2505
Suécia	3,8249	4,4399	5,7338
Libra, Islândia	48,132	61,260	83,076

Câmbio oficial

O mercado de câmbio oficial iniciou ontem os seus trabalhos em condições estáveis. O Banco do Brasil para cobranças vencidas em geral, para remessa e quotas autorizadas, declarou vender libras, à vista, para entrega pronta a Cr$ 52,6960 e dólares a Cr$ 18,82.

Aquêle Banco comprava letras de exportação a Cr$ ... 51,4080 sôbre Londres, e a Cr$ 18,36 sôbre Nova York.

Assim fechou inalterado.

O Banco do Brasil afixou as seguintes taxas:

	Vendas	Compras
Dólar, à vista	18,82	18,36
Libra	52,6960	51,4080
Franco suiço	4,4269	4,2834
Franco fr.	0,0538	0,0525
Pêso bol.	0,3137	—
Escudo	0,6607	0,6398
Franco belga	0,3799	0,3639
Coroa sueca	3,6403	3,5515
Coroa dinm.	2,7499	2,6340
Coroa tcheca	2,6139	2,55
Florim	4,9252	4,8048
Pêso arg.	1,3510	1,3152
Pêso urug.	5,7291	5,5135

OURO FINO

O Banco do Brasil comprou a grama de ouro fino na base de 1.000/1.000, em barra ou amoedado, ao preço de Cr$ 20,8176.

CAMARA SINDICAL

Registraram-se as seguintes médias cambiais em 2 de agôsto:

PAISES	Mercado Livre CR$
América do Norte-Dólar	73,68
Alemanha — Marco	17,49
Dinamarca — Coroa	9,10
Inglaterra — Libra	201,62
Portugal — Escudo	2,60
Suécia — Coroa	13,50
Suiça — Franco	17,23
Mercado oficial	
América do Norte-Dólar	18,82
Alemanha — Marco	4,4810
Bélgica — Franco-belga	0,3799
Dinamarca — Coroa	2,7499
França — Franco	0,0538
Inglaterra — Libra	52,6960
Portugal — Escudo	0,6607
Suécia — Coroa	3,6402
Suiça — Franco	4,4269
Moedas	
América do Norte-Dólar	74,32
Alemanha — Marco	18,00
Argentina — Pêso	2,39
Espanha — Peseta	1,82
França — Franco	0,21
Inglaterra — Libra	211,67
Itália — Lira	0,1230
Paraguai — Pêso	1,00
Portugal — Escudo	2,60
Suiça — Franco	18,00
Uruguai — Pêso	23,00

COMPRA-SE TUDO

Roupas usadas - Máquinas de escrever e de costura - Enceradeiras e tudo que represente valor.

TELEFONE: 43-7180.

Dr. Pedro de Albuquerque

DOENÇAS SEXUAIS E URINÁRIAS

Rua do Rosário, 98 — De 1 às 6

RADIOGRAFIA A CR$ 20,

COM RESULTADO IMEDIATO

DENTADURAS

Fazem-se em dois dias e consertam-se em 50 minutos. Av. Rio Branco, 142, 3º. Tel.: 52-6549, lado da Tabacaria Londres.

RÁDIO-VITROLA R.C.A.

Long-Playing - 3 rotações

Nova, com garantia, recentemente importada, contrôle eletrônico, desligando totalmente quando termina o programa. Onze válvulas, várias ondas, pick-up automático eletrônico, alta fidelidade, 12 discos. Vendo urgente por preço muito inferior ao custo aqui no Rio. Rua Barata Ribeiro, 398. Fone: 37-5432. Das 8 da manhã, às 9 da noite — 37-5133.

Comércio de Frutas Com a Argentina

INFORMA o Escritório de Expansão Comercial do Brasil, órgão do MTIC em Buenos Aires, que está sendo esperada na Argentina, no fim desta semana, uma delegação comercial brasileira, a fim de participar da próxima reunião da Comissão Mista dos dois países. O objetivo principal da reunião será a discussão de problemas vinculados ao intercâmbio de frutas, que os exportadores platinos consideram prejudiciais aos seus interêsses. Ao que parece, estão descontentes com a alevação dos ágios mínimos para a importação de suas frutas em nosso país, alegando que o encarecimento dos preços tem diminuído consideràvelmente o volume de vendas. Como a produção dêste ano foi particularmente boa, criou-se um problema de excedentes em frigorífico e de sua colocação nos mercados externos, já que o consumo interno não pode absorver maiores quantidades. O Brasil é ainda grande solução encarada pelos produtores platinos, pois nosso país vem adquirindo, pelos melhores preços, 70% e mais da exportação fruticola argentina.

Cabe destacar, além disso, que o comércio de frutas, setor mais ou menos independente dentro do intercâmbio geral dos dois países, vem sendo favorável, em seus valores globais, à Argentina. De janeiro a abril dêste ano, o Brasil comprou frutas platinas no valor de 9,5 milhões de dólares, ao passo que suas vendas não chegaram a alcançar 4,5 milhões.

Um dos elementos de juizo que o Escritório de Expansão Comercial reputa importante, para uma real compreensão do problema, é o preço que as frutas de um e outro país alcançam em seus mercados reciprocos. A nossa fruta é reconhecidamente barata na praça argentina. Os preços da banana, do abacaxi, do côco, da laranja, etc., são positivamente mais acessíveis ao consumidor argentino do que os da própria fruta nacional, tais como maçã, pera, tangerinas, uvas, etc. Poder-se-ia supor que a nação vizinha esteja dando um câmbio favorável (7,50 pesos por dólar) à importação de fruta fresca brasileira, mas acontece que essa não é a taxa melhor, dentro dos três tipos que regem as suas importações: 5,7½ e 14 pesos por dólar. Tudo indica que a fruta brasileira é barata na Argentina, porque o Brasil concede, para a sua exportação, o tipo de bonificação mais generosa — câmbio oficial de 48,03 cruzeiros por dólar-convênio, na quarta categoria.

E' certo, em contra-partida, que a Argentina também concede o seu melhor tipo de bonificação às exportações de frutas — 14 pesos por dólar — mas não menos certo é que o ágio de 25 cruzeiros com que a recebemos, representa o menor do sistema cambial brasileiro para importação de qualquer natureza, contràriamente à taxa argentina que onera as nossas frutas, pois é exatamente a menos favorável (5 pesos por dólar).

O problema da carestia da fruta argentina no Brasil não decorre de uma circunstância cambial brasileira, senão da gravosidade do produto no país de origem, e sòmente encarada a questão dêsse ponto de vista se pode alcançar uma solução satisfatória para tão importante setor do comércio entre os dois países. As conversações, que terão início mal chegue a nossa delegação, correspondem a um desejo vivamente expresso pelos interessados argentinos, em numerosas oportunidades. Além da questão dos preços, serão discutidos, ainda, assuntos relativos às perspectivas de venda de frutas cristalizadas. Talvez fique também assente uma revisão das listas de mercadorias estabelecidas pelo último acôrdo.

Comércio, Produção e Finanças

Câmbios Estrangeiros

NOVA YORK, 4.

A vista, sôbre:

	Abert.	Fech.
Londres — p/£	2.7875/2.7887	2.7875/2.7887
Berna — p/F.	23.33/23.34	23.33/23.34
Bélgica — p/$	1.9862/1.9887	1.9875/1.9812
Paris — p/F.	0.2850/0.2862	0.2850/0.2862
Montevidéo — p/F.	30.12/30.37	30.12/80.37
Madrid — p/P.	....	2.36 2.36
Montreal — p/F.	1.0162/1.0168	1.0162/1.0168
Lisboa — p/Esc.	349/350	349/350
Buenos Aires — p/P.	7.12/7.23	7.12/7.23
Rio de Janeiro — Cr$	1.34/1.37	1.34/1.37
Amsterdam (livre) p/G	26.17/26.19	26.16/26.18
Estocolmo — p/G.	19.32/19.34	19.32/19.34

LONDRES, 4.

A vista, sôbre:

	Abert.	Fech.
Londres — p/£	2.7887/2.7900	2.7881/2.7887
Paris — p/F.	974.00/974.25	973.62/973.87
Canadá — p/$	2.7425/2.7437	2.7418/2.7425
Copenhague — KL.	19.3325/19.3373	19.3350/19.34

Rt. Janeiro — p/Cr$ 206/213.00 — 206/218.00

Amsterdam — p/£	10.6275/10.6325 — 10.6275/10.63
Oslo — LK	19.9975/20.0025 — 19.9950/20.0000
Estocolmo —LK	14.3950/14.3975 — 14.3937/14.3962
Gênova — p/L.	1.725/1.775 — 1.725/1.775
Berlim, marco bloq.	11.7087/11.7112 — 11.7050/11.7075
Madrid — p/P.	30.66 30.68
Lisboa — p/Esc.	79.95/80.05 — 79.95/80.05
Montevidéo — p/P.	9.04/9.09 — 9.04/9.09
Bruxelas — p/F.	139.22/139.27 — 139.17/139.22
Praga — p/K	20.00/20.25 — 20.00/20.25
Berna — p/F.	12.1762/12.1787 — 12.1725/12.1750
B. Aires — p/L.P.	38.75/39.00 — 38.75/39.00

BUENOS AIRES, 4.

A vista, sôbre:

	Abert.	Fech.
Londres t/venda — — p./£	28.96	28.96
Londres, t/compra — P.£	28.95	28.95
N. York, t/venda, — P./US$ 100	1.396.00	1.396.00
N. York t/compra — P./US$ 100	1.395.25	1.395.25

MONTEVIDEO, 4.

A vista, sôbre:

	Abert.	Fech.
Londres, t/venda — P./£	9.17	9.16
Londres, t/compra P./£	9.12	9.11
N. York, t/venda P./US$ 100	335.25	330.50
N. York, t/compra P./US$ 100	330.75	330.50

Bolsa de Valores

Regulou a Bôlsa muito movimentada, com operações ainda desenvolvidas nos papéis em evidência. Cotaram-se as apólices da União estáveis e inalteradas, mas as obrigações de guerra apresentaram alta e fecharam firmes. Não acusou alteração as apólices sorteáveis de Minas e São Paulo, que fecharam fracas. As ações em vigor vigoraram sem firmeza e um tanto oscilantes.

VENDAS REALIZADAS ONTEM

		CR$
	União:	
9	Unif., Cr$ 200, ...	120,00
1	Idem. Cr$ 500, ...	300,00
8	D. Emis.. Nom. ..	695,00
350	Idem — port.	810,00
47	Idem, emp. antigos ..	770,00
13	Idem	773,00
810	Reajustamento	810,00
	Obrigações:	
1	Tes. Nacional, 1930	815,00
800	Idem — 1939	860,00
40	Ferroviárias	825,00
8	Guerra, Cr$ 100, ...	81,00
5	Idem, Cr$ 200, ...	162,00
6	Idem, Cr$ 500, ...	405,00
2	Idem. Cr$ 1.000, ..	825,00
15	Idem	830,00
18	Idem, Cr$ 5.000, ...	4.150,00
1	Idem	4.160,00
8	Idem	4.180,00
	Estaduais — Apls.:	
370	Minas — 1.177	517,00
100	Minas, 1934, port. — 2ª série	107,00
31	Idem, 3ª série	103,00
10	Pernambuco	50,00
28	São Paulo	170,00
351	Idem — Uniform. ..	818,00
	M. do D. Federal:	
20	Emp. 1906, port. ..	185,00
1	Dec. 1.999	175,00
	Bancos — Ações:	
30	Brasil, Cr$ 200, ...	995,00
130	Idem	1.000,00
200	Crédito Pessoal — Cr$ 100,00 — Pref.	130,00
300	Comércio de Café — Cr$ 200, ...	200,00
100	Nac. de Tec. N. América, pt., Cr$ 200,	525,00
200	Bras. de En. Elétrica, Cr$ 200, port.	150,00
200	C. Brahma, Pref. — Cr$ 200, ...	712,00
160	Idem	715,00
186	F. Brasileiro, Cr$ 200,	415,00
500	Harkson Ind. e Com. Kibon, Cr$ 200, Ord.	620,00
431	L. Silva Araújo Rousel, Cr$ 1.000, ...	1.800,00
250	Mesbla, Cr$ 200, ..	217,00
100	Idem	227,00
250	Idem	228,00
59	Sid. Nacional, — Cr$ 200,00	205,00
154	Sul Min. de Eletricidade, Cr$ 200, Pref.	136,00
164	S. A. White Martins, Cr$ 200, ...	500,00
	Debêntures:	
255	Bco. L. Brasileiro, Cr$ 200, 2ª sér., 8%	161,00
10	Cia. C. Brahma, 9%. Cr$ 5.000, ...	4.400,00
	Alvarás	
	D. pública:	
6	Apls., D. Emis., — Nom.	695,00

Stock Exchange de Londres

LONDRES, 4.

TITULOS BRASILEIROS

Conversão, 1910, 4% ..	49. 5. 0
Emp. 1918, 5%	49.10. 0
Rio Janeiro, 1927, 7%	31. 0. 0
Bahia, 1928, 5%	31. 0. 0
D. Federal, 5%, (nac.)	28. 0. 0
Títulos diversos:	
Bank of London & South América, Ltda.	8. 8. 9
São Paulo Gás Co., Ltda. Ltda., Pref.	6.10. 0
Cables & Wireless, Ltda. Ordinárias	2.11. 9
Wilson Sons & Co	0. 1.10
Imperial Chemical Industries, Ltda.	2.12. 3
Lloyd's Bank, Ltda. («A» Shares(.....	3. 0. 3
Rio Flour Mills & Granaries, Ltda.	1.13. 1
São Paulo Railways, Co, Ltda., ações 10/	0. 3. 1
TITULOS ESTRANGEIROS	
Consols, 2½%	59. 5. 0
Emp. de Guerra Britânico, 3½%. 1927-47 ..	78.10. 0
Shell Transp. Trading..	6.19. 4
Canadian Eagle Oil	3. 4. 3
Royal Dutch Petroleum	61.12. 6
Am. Sp. Mid. ..	— 34.50

Na abertura — Apenas estável, com baixa parcial de 2 a 12 pontos. No fechamento — Estável, com baixa de 6 a 16 pontos.

Café

O mercado de café disponível funcionou, ontem, sustentado e com os preços inalterados. O tipo 7 foi cotado ao preço anterior de Cr$ 300,00, por 10 quilos, e durante os trabalhos venderam-se 450 sacas. Fechou inalterado. Entradas, 18.278 sacas, sendo 3.427 pela Leopoldina e 14.851 pela Estrada de Rodagem. Embarques, nada. Existência, 762.723. Café despachado para embarques, 75.808 sacas.

COTAÇÕES POR 10 QUILOS

Tipo 3 309,60 || Tipo 6 302,40
Tipo 4 307,20 || Tipo 7 300,00
Tipo 5 304,80 || Tipo 8 296,00

PAUTA — Estado de Minas: Café comum, Cr$ 30,00. Idem, fino, Cr$ 43,05.

Estado do Rio: café comum, Cr$ 29,00.

CAFE' A TERMO

ABERTURA

Meses:	Vend.	Comp.
Agôsto	318.00	s/c.
Setembro	320.00	s/c.
Outubro	325.00	s/c.
Novembro	326.00	s/c.
Dezembro	329.00	s/c.
Janeiro, 1956.	337.00	s/c.
Vendas	Nada	

Mercado paralisado.

FECHAMENTO

Meses:	Vend.	Comp.
Agôsto	315.00	309.00
Setembro	318.00	309.00
Outubro	s/v.	313.00
Novembro	s/v.	314.00
Dezembro	s/v.	315.00
Janeiro, 1956.	s/v.	321.00
Vendas	1.000	sacas

Mercado estável.

DISPONIVEL

SANTOS, 4.

	Hoje	Ant.
Número 4:		
Estilo Santos.	426.50	430.50
Número 4:		
Santos Riado.	403.50	406.50
Número 4:		
Sem destrição.	365.00	368.50
Mercado	Est.	Est.
Emb.	36.440	8.944
Entr.	31.496	21.225
Exist.	1.787.578	1.792.522
Saídas	47.178	3.522

TERMO

CONTRATO «S»

Meses:	Abert.	Fech.
Agôsto	375.90	375.90
Setembro	379.90	379.90
Dezembro	379.80	379.80
Janeiro	379.80	379.80
Março, 1956	383.80	383.80
Maio, 1956	381.90	381.90
Julho, 1956	381.90	381.90
Vendas	—	—
Mercado	Paral.	Paral.

CONTRATO «C»

Meses:	Abert.	Fech.
Agôsto	454.00	458.00
Setembro	445.50	449.50
Dezembro	431.00	435.00
Janeiro, 1956.	426.00	430.00
Março, 1956	421.90	425.90
Maio, 1956	420.90	424.90
Julho, 1956	418.00	422.00
Vendas	—	—

MERCADOS DIVERSOS

Mercado ..... Firme Firme

NO ESP. SANTO

SANTOS, 4.

Tipo 7—8, Cr$ 236,40, por 10 quilos.

Mercado estável.

— No preço acima já está incluida a taxa do imposto sôbre vendas e consignações.

EM NOVA YORK

N. YORK, 4.

Meses:	Abert.	Fech.
Em setembro	51.60	52.49
Em dezembro	46.30	47.25
Em março	44.35	45.24

NOVO CONTRATO

Em maio, 1956.. 43.60 44.20
Em julho, 1956.. 43.50 42.95
Vendas ..... 140.000 sacas

Na abertura — Acessível, com baixa de 92 a 120 e alta de 20 a 140 pontos. No fechamento — Irregular, com alta de 80 a 85 e baixa de 3 a 25 pontos.

Na abertura — Muito firme.

DISPONIVEL

	Hoje	Ant.
Santos, mole:		
Tipo Santos n. 2	n/c.	n/c.
Tipo Santos n. 4	n/c.	n/c.
Estritamente mole:		
Tipo Santos, n. 2	57.50	57.50
Tipo Santos, n. 4	56.50	57.50
Tipo Rio	43.00	43.00

Açúcar

Esse mercado funcionou, ontem, firme e com os preços inalterados. Não houve entradas, e saíram 10.000, ficando em depósito 83.243 sacos.

Cotações por 60 quilos

Branco cristal	325,00
Mascavinho	280,00

EM PERNAMBUCO

RECIFE, 4.

Cotações por 60 quilos

Usina, de primeira	320,00
Cristal	333,20
Demerara	295,00

Mercado estável.

	Hoje	Ant.
Entr.	—	3.806
Do 1 set.	6.784.643	6.784.643
Exp.	—	—
Exist.	82.155	84.155
C. local	2.000	2.000

Algodão

O mercado dêste produto regulou, ontem, sustentado e com os preços inalterados. Entradas, não houve, e saíram 350, ficando em estoque 22.570 fardos.

Cotações por 10 quilos

Fibra longa:

Seridó, tipo 3	400.00 a 415.00
Seridó, tipo 4	395.00 a 405.00

Fibra média:

Ceará, tipo 3	400.00 a 410.00
Sertões tipo 3	Nominal
Sertões tipo 3	385.00 a 395.00
Ceará tipo 5	Nominal

Fibra curta:

Matas, tipo 3 335.00 a 340.00
Matas tipo 5 Nominal
Paul. tipo 3 Nominal
Paul. tipo 5 345.00 a 350.00 a 14 pontos.

EM S. PAULO

RECIFE, 4.

COTAÇÕES POR QUILO

Entregas:	Abert.	Fech.
Em agôsto	n/c.	n/c.
Em outubro	33.80	33.75
Em dezembro	35.40	35.40
Em março, 1955	36.50	36.40
Em maio, 1956.	34.60	34.60
Em julho, 1956.	34.50	34.65
Vendas	30.000	760.000
Mercado	Est.	Est.

DISPONIVEL — Tipo 4, Cr$ 35,00; tipo 5, Cr$ 33,67, tipo 6, Cr$ 30,47.

EM PERNAMBUCO

S. PAULO, 4.

«Compradores»: Matas, tipo 3, Cr$ 505,00; Sertões, tipo 5, Cr$ 530,00.

Mercado estável.

	Hoje	Ant.
Entr.	—	662
Do 1 set.	445.956	445.956
Export.	—	—
Exist.	4.857	5.557
C. local	700	700

EM NOVA YORK

N. YORK, 4.

Meses:	Abert.	Fech.
Em outubro	33.87	33.74
Em dezembro	34.02	33.90
Em março, 1955	33.84	33.82
Em maio, 1956.	34.01	34.00
Em julho, 1956.	33.53	33.50

NOVO CONTRATO

Em outubro, 1955 33.16 33.18
Em dezemb., 1956 33.05 33.11

Cacau

N. YORK, 4.

Meses:	Abert.	Fech.
Em outubro	31.30	31.11
Em dezembro	31.81	31.70
Em março, 1956	32.30	32.10
Em maio, 1956.	32.20	32.17
Em julho, 1956.	32.25	32.21
Vendas	207	contratos

Na abertura — Estável, e baixa parcial de 3 a 13 pontos. No fechamento — Apenas estável, com baixa de 14 a 29 pontos.

Trigo

CHICAGO, 4.

FECHAMENTO

Preço por bushel p/entrega:

Meses:	Abert	Fech
Em setembro.	1.9700	1.9662
Em dezembro.	2.0100	2.0325

Gêneros

O mercado verificado foi o seguinte:

Por sacos:	Entra.	Saídas
Arroz	10.267	—
Farinhaa	2.900	—
Feijão	550	—
Açúcar	1.300	—
Milho	20.576	—

Notas Econômicas

CIENTISTA FRANCÊS REALIZARÁ NA CSN CONFERÊNCIAS TÉCNICAS

Início das aulas dia 8, em Volta Redonda

CONVIDADO pela companhia Siderúrgica Nacional (que assim dá cumprimento a um valioso programa de aperfeiçoamento científico de seus elementos técnicos) chegará hoje, ao Rio, o professor J. Papier, da Ecole des Mines de Saint Etienne e um dos mais renomados técnicos internacionais em Metalurgia Geral, especialmente Siderurgia. O professor Papier fará um curso de conferências em Volta Redonda, a começar na próxima segunda-feira, dia oito, tendo a CSN estendido a participação dêste curso a diversas entidades técnicas. O curso, que se divide em dois capítulos, um de Siderurgia e outro de Metalurgia Geral, prolongar-se-á até o dia 20, viajando o professor Papier no dia seguinte para São Paulo, onde fará diversas visitas. Da capital paulista o cientista francês irá, no dia 24, para Belo Horizonte, regressando ao Rio no dia 26 e embarcando para a França nos últimos dias de mês. Dado o renome do professor Papier, existe um grande interêsse em tôrno de seu curso de conferências.

• Reunião dos Atacadistas

Em sua última reunião, a Federação do Comércio Atacadista do Rio de Janeiro deliberou ir à presença do prefeito Alim Pedro a fim de lhe expor a situação em que se encontra o comércio diante do desvio de rendas da própria Prefeitura. O sr. Modestino Martins afirmou que nada menos de um bilhão e duzentos milhões de cruzeiros são fraudados com a importação clandestina de relógios-utilidades. Por seu turno, o presidente revelou que na rua Acre os atravessadores fazem negócios pelos quais a Prefeitura deixa de receber seiscentos milhões de cruzeiros. Só isso, convenientemente arrecadado, diminuiria o «deficit» governamental para sete em lugar de 8 bilhões de cruzeiros.

• Prêmio Sul-América

O Instituo Brasileiro de Educação, Ciência e Cultura (IBECC), Comissão Nacional da UNESCO, instituiu as bases do concurso para o «Prêmio Sul-América 1956», destinado à melhor monografia de caráter técnico, escrita em português, por brasileiro, individualmente ou em colaboração, sôbre o tema «O petróleo brasileiro e sua influência na economia nacional».

• Trabalho Para os Cégos

A Confederação Nacional da Indústria, atendendo a uma solicitação do Ministério do Trabalho, Indústria e Comércio, dirigiu um apêlo às Federações filiadas e, especialmente, às emprêsas industriais, no sentido de que seja aproveitado o trabalho dos cégos, cujo número, em nosso país, ascende a 80.000.

Segue, assim, o Brasil, o exemplo dos Estados Unidos, Inglaterra, Itália, Canadá e outras nações industrializadas, onde aquêles que se acham privados da visão exercem atividades nas fábricas e oficinas.

• Estatísticas Industriais Permanentes

Para que se possa medir o desenvolvimento industrial dos países americanos, faz-se necessário o estabelecimento de estatísticas industriais permanentes, elaboradas dentro de normas que permitam a comparabilidade internacional. Essa questão foi considerada de forma especial pela III Conferência Interamericana de Estatística, recentemente realizada, tendo sido encarecida a necessidade de atender-se à elaboração de padrões mínimos, para fins de comparabilidade, bem como de índices da produção física e de salários.

Um dos passos fundamentais para a instituição ou o melhoramento das estatísticas industriais é a criação e manutenção de um registro de estabelecimentos industriais. Não pode, também, ser posta de lado a conveniência da permuta de informações entre as nações do Hemisfério Ocidental, e de uma investigação conjunta com o fim de obter elementos que possibilitem o exame das experiências feitas e dos progressos alcançados no continente.

O AUTOMÓVEL NA RÚSSIA

Em reportagem amplamente ilustrada a revista PN desta quinzena revela detalhes inéditos da indústria automobilística na U. R. S. S. As marcas, os preços e as grandes fábricas soviéticas.

Leia ainda na revista PN desta quinzena:

Radiografia da Previdência Social

O presidente do IAPC responde a tôdas as perguntas e a tôdas as questões levantadas por PN em relação àquele Instituto.

Idéias que aumentam as vendas

O que muitos lojistas costumam fazer para aumentar suas vendas no varejo. Novidades e ensinamentos sôbre promoção de vendas.

Quanto pagar por um automóvel

Média dos preços de compra e venda de carros usados, no Rio e em São Paulo, com especificação de marca, ano de fabricação e tipo.

O gerente de vendas e as reuniões

Como se devem organizar as reuniões de vendedores para delas tirar o maior proveito.

O alumínio no Brasil

A primeira fábrica brasileira não suportou a terrível pressão do «trust» internacional.

Em tôdas as bancas por Cr$ 7,00

PN

A REVISTA DOS QUE PRECISAM ESTAR BEM INFORMADOS

BANCO DO COMÉRCIO S. A.

O MAIS ANTIGO DESTA PRAÇA

RUA DO OUVIDOR, 98 - 95

CONTADOR PROFISSIONAL

organizou recentemente seu escritório aceitando escritas avulsas, até mesmo atrasadas. Preços convidativos. — Procurar sr. Luiz Gonzaga, na avenida 13 de Maio, 23 — 15º andar — Sala 1.527 — Edifício Darke — Tel.: 32-5486.

HOSPITAL CENTRAL DO EXÉRCITO

BOLETIM Nº 1

Para conhecimento dêste H.C. e fins legais, damos publicidade ao seguinte:

VINTE E DOIS DE JULHO DE 1955, SALVE!

Registra a data de hoje a passagem do aniversário natalício do Exmo. Sr. General Dr. Arthur Luis Augusto de Alcântara, Diretor do Hospital Central do Exército, e a simples enunciação dêste acontecimento vale pela afirmação de que um côro de bênçãos àquele eminente facultativo mais uma vez unifica, em vibração calorosa, os corações de quantos convivem nesta benemérita instituição, desde o titular de graduação elevada, e as Irmãs Vicentinas, e os servidores da enfermagem, até a pessoa de condição mais modesta, pertença ou não ao número dos baixados civis ou militares. Assim, pois:

Considerando que o geral sentimento de afeto, admiração e respeito votado nesta casa de saúde ao ilustre aniversariante gerou o soberano desejo de aproveitar a presente oportunidade para lhe prestar uma homenagem não simplesmente verbal, porém que, singela embora, se traduza na viveza de um símbolo de valor permanente;

Considerando que tal sentimento não teria nascido, nem se haveria definitivamente consolidado, se não fôra a maneira por que sempre se houve no H.C.E. o Sr. Dr. Arthur Luis Augusto de Alcântara desde quando Major e através das funções de Diretor do Pavilhão, Chefe de Administração e Diretor Geral;

Considerando que em verdade a ação por êle exercida neste nosocômio foi sempre a revelação de um espírito invariàvelmente conduzido, no seu dinamismo indefesso, pelo amor à ciência esclarecidamente professada em aliança a mais íntima com os desvelos da bondade, ao que importa acrescentar que nas exigências disciplinares inerentes a uma boa direção (e dêsse feitio foi sempre a sua) jamais perdeu êle de vista a justiça e a longanimidade;

Considerando que essa exemplar atividade, em tudo concorde com o conjunto de atributos morais e mentais que assinalam o General Dr. Alcântara como cidadão e profissional da Medicina, é que lhe tem feito merecer o encargo, no país e no estrangeiro, de relevantes missões sempre por êle brilhantemente desempenhadas;

Resolvem todos os militares e civis mencionados acima, e para perpétua recordação do aniversário que hoje festejam, dar o nome de AVENIDA VINTE E DOIS DE JULHO ao quadrilátero de 150 metros de comprimento e 20 de largura que defronta o Pavilhão Canrobert, dêste H.C.E.

Sr. General Dr. Alcântara — Quando v. excia. ao passar hoje pela Avenida 22 de Julho em visita ao «Pavilhão Canrobert» sua alma sentir tôda vibração divina dos sentimentos de gratidão dos habitantes desta Casa de Saúde que têm no General Alcântara um espírito dinâmico lutador-vencedor-predestinado de Deus! Assim seja!... Salve o dia 22 de julho!... Hurra!...

Rio de Janeiro, 22 de julho de 1955.

As.) OS HABITANTES.

Vida Bancária

Notícias Diversas

FESTA NO SINDICATO DOS BANCÁRIOS

Realizou-se, ontem, na sede do Sindicato dos Bancários, a festa do Departamento Infanti-Juvenil, em homenagem aos Atletas Mirins Bancários, que participaram com brilho nos V Jogos Infanto-Juvenis, patrocinado pelo «Jornal dos Sports».

O programa da «Festa da Juventude», constou de três partes: 1.ª parte — Esportivo, com homenagem ao sr. Mário Filho e disputa de futebol de botões; 2.ª parte — Solenidades com saudações, entrega de medalhas etc. e a 3.ª parte — «Show» Infantil, piano, acordeon e teatrinho.

INSTITUTO DOS BANCARIOS

Entrou, ontem, em gôzo de férias, o sr. Paulo Demoro, presidente do Instituto dos Bancários, tendo passado a direção da autarquia ao atual diretor dos Serviços Gerais, sr. Amaro da Silveira.

CENTRO METROPOLITANO DE DESPORTOS BANCÁRIOS

A nota oficial n. 21-55, no Departamento de Futebol, marca para amanhã, dia 6, a 11.ª rodada do turno, os jogos já programados:

Departamento de Voleibol — Estão marcados para hoje os primeiros jogos da 1.ª rodada.

Departamento de Basquetebol — Comunicar aos interessados que as inscrições para o Torneio de Lance-Livre serão encerradas no próximo dia 15.

Departamentos de Snooker e Tênis de Mesa — Também estão abertas as inscrições para os departamentos em aprêço.

SOCIEDADE MÉDICA DO INSTITUTO DOS BANCÁRIOS

Sob a presidência do dr. Cintra do Amaral, realizar-se-á amanhã, dia 6, às 11 horas, a reunião mensal da **Sociedade Médica do Instituto dos Bancários**. A ordem do dia está assim constituida:

1) — «Política médico-hospitalar no Brasil» pelo dr. Adriano Taunay Leite Guimarães, do Conselho Nacional de Economia;

2) — «Fibro-sarcoma do ovário» pelo dr. Osvaldo Nazareth, diretor da Maternidade da «Mãe Pobre».

DR. JOSÉ DE ALBUQUERQUE

MEMBRO DA SOCIEDADE DE SEXOLOGIA DE PARIS

DOENÇAS SEXUAIS DO HOMEM

Rua do Rosário, 98. De 1 às 6.

ANTIGUIDADES

Compram-se pratarias, porcelanas, cristais, jóias e móveis de jacarandá ou cedro. — Pagamos o valor de antiguidade. — Casa ANGLO AMERICANA ANTIGUIDADES LTDA. — Rua da Assembléia, 73 — (Setenta e três) — Telefone: 22-9664.

Movimento Aéreo

AEROPORTO INTERNACIONAL DO GALEÃO

HOJE 6ª-

NOTICIAS FORENSES

MANTEVE O TRIBUNAL F. DE RECURSOS SENTENÇAS QUE FIXARAM INDENIZAÇÕES

CONCORDANCIA DA SEGUNDA TURMA

O Tribunal Federal de Recursos, pela sua segunda turma, negou provimento aos recursos interpostos contra decisões de primeira instância que condenaram as Estradas de Ferro Central do Brasil e Leopoldina a pagar indenizações às espôsas e filhos de Alcelino Antônio da Silva, falecido num desastre em Turiaçú, em 15 de dezembro de 1953, e Sebastião Ultramar, que perdeu o braço esquerdo, sofrendo depois intervenções, em 26 de novembro do mesmo ano. Ficaram mantidas as sentenças que arbitraram, em detalhes, as quantias a serem pagas.

JULGAMENTOS DO SUPREMO

A Primeira Turma de ministros do Supremo Tribunal julgou ontem os seguintes processos:

RECURSOS EXTRAORDINARIOS CRIMINAIS em que são recorrentes e recorridos: sub-procurador geral da República x José Estefano (D. Federal) — Não tomou conhecimento; José de Oliveira Leite x Justiça Pública (S. Paulo), Nicola Tiepe x Justiça Pública (Paraná), procurador geral do Estado x Pedro Bitencourt (Sta. Catarina), procurador geral do Distrito Federal x Nélson Ferreira da Silva e Constante Antunes da Silva (D. Federal) e Sinval Correia dos Santos x Justiça Pública (Pará) — Deu provimento.

AGRAVOS DE INSTRUMENTO em que são agravantes e agravados: «Atlântica» Cia. de Seguros de Acidentes do Trabalho x Antônio Mariano de Sousa (Sta. Catarina) Brasilico Rogich x Prefeitura Municipal de Sorocaba (S. Paulo), Sebastião José da Rocha x Ernesto Oto Escher (Goiás), Associação Comercial do Rio de Janeiro x Sindicato dos Empregados no Comércio do Rio de Janeiro (D. Federal) e Elina Rodrigues Telhado x Noeli Correia de Melo (D. Federal) — Negou provimento;

Agostinho Marques x Benedita dos Santos Marques (D. Federal) e Antônio Pedroso Júnior x Severino Soares da Silva (D. Federal) — Deu provimento.

RECURSOS EXTRAORDINARIOS em que são recorrentes e recorridos: Valdic Alves Barreto x Georgeta Gomes de Almeida (Rio de Janeiro) — Não tomou conhecimento;

São Paulo Light and Power Co. Ltda. (S. Paulo) — Deu provimento ao agravo; e

Silvia Wallerstefa de Medeiros e Lourdes Amaral Raposo de Medeiros (Minas Gerais) — Deu provimento ao recurso da primeira, em parte, e prejudicado o outro.

JUSTIÇA MILITAR

PROCESSADO O «CORONEL»

O ministro da Guerra devolveu à Auditoria da 6ª Região Militar, na Bahia, os autos do inquérito policial militar mandado instaurar para apurar a responsabilidade de um oficial superior e do qual foi encarregado o coronel Paulo Francisco Tôrres e não acusado como, por equívoco, saiu publicado na edição anterior. O oficial superior indiciado no inquérito, é acusado de ter aplicado, indevidamente, elevadas importâncias em construções que não obedeceram as exigências previstas no regulamento de edificações militares.

O referido inquérito, havia sido encaminhado ao ministro da Guerra em virtude da sugestão do encarregado, coronel Paulo Francisco Tôrres, que propôs a abertura de um crédito especial de cêrca de um milhão de cruzeiros a fim de satisfazer compromissos assumidos por aquele oficial em nome do Exército.

NOVOS JUIZES

Está sendo aguardada na Justiça Militar a nomeação para o cargo de auditor de guerra de vários bacharéis aprovados em concurso recém-realizado pelo Superior Tribunal Militar. Segundo estamos informados os decretos serão encaminhados ao govêrno na próxima semana.

SÃO JUDAS TADEU — Maria D'Almeida Gomes agradece graça alcançada.

PROFESSÔRA DE PIANO
ANA MARIA CICCO —
Rua São Clemente n. 458 —
Botafogo — Tel.: 26-0346.

CABELLOS BRANCOS
JUVENTUDE
ALEXANDRE
EVITA-OS, SEM TINGIR

HITEC
LIMPEZA DE CAIXAS DAGUA
Impermeabilizações
100% de eficiência
-Tels: 25-7731 - 49-9040 -

COMPRO
1 PIANO
47-2361
Tenho urgência, embora preciso reparo. Urgente — 47-2361

Walter Pinto apresenta
HOJE às 20 e 22 hs.
O ESPETÁCULO QUE LEVARÁ A ARGENTINA A GRANDEZA DA NOSSA MÚSICA E DO NOSSO TEATRO!
RUMO a Buenos Aires
COM UM ELENCO DE Mulheres lindas!
no Recreio

Bilhetes à venda no Teatro e nos Hotéis: São Francisco, Guanabara, Marialva, O. K., Embassador, Itajubá, Excelsior, Copacabana, Columbus, Luxor e Casa Gebara

Ouvi dor

PREFEITURA DO DISTRITO FEDERAL

TEATRO MUNICIPAL

Direção da Comissão Artística e Cultural

Temporada Lírica Oficial

AMANHÃ — SÁBADO - Dia 6 - Às 21 horas — AMANHÃ

Quarta Récita da Assinatura Popular (Turno C) e primeira das duas vendidas cumulativamente.

COSÍ FAN TUTTE

Ópera em 2 atos, de MOZART.

COM OS MESMOS ARTISTAS DA RÉCITA DE GALA

Bilhetes à venda. Preços populares: — Frisas e Camarotes: Cr$ 750,00; Poltronas: Cr$ 150,00; Balcões Nobres «A», «B» e «C»: Cr$ 150,00; Idem, outras filas: Cr$ 120,00; Balcões «A», «B» e «C»: Cr$ 100,00; Idem, outras filas: Cr$ 80,00; Galerias «A» e «B»: Cr$ 70,00; Idem, outras filas: Cr$ 60,00. — SELO À PARTE.

Nas Récitas Noturnas é proibido o ingresso aos menores de 14 anos.

DOMINGO próximo, 7 — Às 16 horas — DOMINGO

QUINTA VESPERAL DE ASSINATURA E SEGUNDA DAS 2 VENDIDAS CUMULATIVAMENTE

HANSEL E GRETEL

COM OS MESMOS ARTISTAS DA RÉCITA DE GALA

Bilhetes à venda — Preços do costume

TEATROS E BOITES

CASABLANCA

ZILCO RIBEIRO apresenta

«O Samba Nasce no Coração»

(A VELHA GUARDA)

O espetáculo máximo da música brasileira.

RESERVAS: — TELS.: 26-1783 e 26-7437.

NO TEATRO GINASTICO

Avenida Graça Aranha, 187 — Tel.: 42-4090.

HOJE: — AS 21 HORAS.

A PEÇA QUE ABALOU SÃO PAULO

«SANTA MARTA FABRIL S. A.»

De Abilio Pereira de Almeida

UMA SÁTIRA AMARGA À SOCIEDADE PAULISTA.

UM ESCANDALO DE 400 ANOS!

Com o elenco permanente do T. B. C. — Direção geral de Adolfo Celi.

BILHETES À VENDA — Proibido até 18 anos.

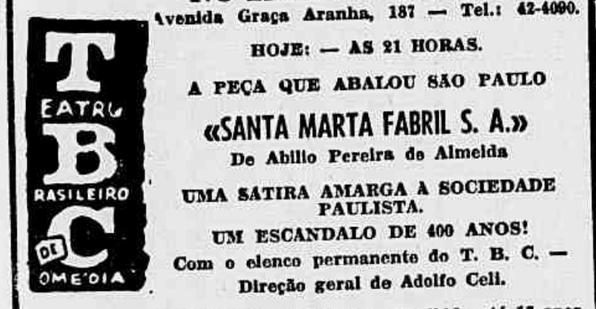

ESTRÉIA: — HOJE — AS 20 E 22 HORAS.
UM ESPETÁCULO NUNCA VISTO

Teatro JARDEL
COPACABANA · TEL 27 8712
DIREÇÃO DE GEYSA BOSCOLI
Uma Revista Diferente
PRECISA-SE DE UM PRESIDENTE!
de GEYSA BOSCOLI DORY EVANGELISTA e J. VASCONCELOS
com JOSÉ VASCONCELOS E SEU ELENCO
AS 2as FEIRAS HÁ ESPETÁCULO E DESCANSO ÀS FERIAS

HOJE: — AS 20 E 22 HORAS.
AMANHÃ: — VESPERAL POPULAR.

TEATRO CARLOS GOMES

TEL.: 22-7581

EMPRESA VICENTE CELESTINO-CUNHA FILHO

ÚLTIMOS DIAS DE

"UMA NOITE FELIZ"

Com VICENTE CELESTINO

375 REPRESENTAÇÕES!

Proibido até 18 anos.

HOJE: — AS 20 E 22 HORAS. A seguir: — «O ÉBRIO».

TEATRO FOLLIES

Reservas: — TEL.: 27-8216

TEMPORADA DE COMÉDIA

«INGENUIDADE»

De JOHN VAN DRUTTEN

Com NICETTE BRUNO, PAULO GOULART e ELEONOR BRUNO.

HOJE: — AS 20h20m E 22h20m.

3 Grandes Sucessos!
ALDA GARRIDO
A MAIOR ATRIZ GENÉRICA BRASILEIRA
PEDRO BLOCH
O AUTOR MAIS REPRESENTADO NO BRASIL
MULHER DE BRIGA
O MAIOR CARTAZ DE 55
RIVAL TEL 22-2721
HOJE: — AS 21 HORAS. ÚLTIMAS SEMANAS.

TEATRO DE BÔLSO

TEL.: 27-1037 — (A partir das 13 horas)

4º MÊS DE

«S. EXCIA. EM 26 POSES»

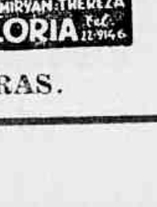

SILVEIRA SAMPAIO

TEÓFILO DE VASCONCELOS

HOJE: — AS 21 HORAS.

AOS SÁBADOS: — AS 20 E 22 HORAS.

HOJE: — AS 21h30m — ÚLTIMOS DIAS — A seguir: — «É PRECISO VIVER» — Estréia de GRAÇA MELLO.

HOJE: — AS 21 HORAS.

É UM DOS MELHORES ESPETÁCULOS DO MOMENTO! na opinião do "JORNAL DO BRASIL"
NÃO VOU NO GOLPE
TODAS AS NOITES ÀS 20 E 22 HS
no Teatro JOÃO CAETANO

AMANHÃ: — VESPERAL. — AS 16 HORAS.
COM 50% DE ABATIMENTO.

EVA NO SERRADOR

HOJE: — AS 21 HORAS.

SABRINA

(A Cinderela do Século XX)

Comédia de Samuel Taylor — Trad. de Al Neto.

Direção de HENRIETTE MORINEAU

ESTRÉIA: — DIA 10 — AS 21 HORAS.
EM BENEFÍCIO DA A. B. T.

Política Internacional

A VIAGEM DE ADENAUER A MOSCOU

Stefan Karnek

(Exclusivo para o «Diário de Notícias»)

O chanceler Adenauer será o primeiro chefe de govêrno alemão (sem falar da República Popular Alemã do Leste) a dirigir-se a Moscou. O primeiro pacto germano-soviético de 1922 foi assinado... na Itália, o segundo, em 1939, em Moscou, mas por Ribbentrop.

Um encontro Hitler-Stalin após a «batalha de França

Entretanto — como isso fôra revelado no processo de Nuremberg — em julho de 1940, depois das vitórias da Wehrmacht no Oeste, tratava-se de um «reforço das relações russo-germânicas» por um encontro Hitler-Stalin.

Este último convidou Hitler a Moscou, mas o «Fuhrer» julgava que era... duplamente a vez de Stalin de vir a Berlim, de uma parte para «honrar o vencedor» a quem a URSS devia seus ganhos territoriais na Polónia e nos Países Bálticos, e de outra, para pagar a visita de von Ribbentrop a Moscou.

Finalmente, após vários meses de negociações, as relações entre «os dois amigos» tendo, nesse meio tempo, arrefecido, o encontro não se realizou e Stalin contentou-se em enviar Molotov a Berlim.

A festa nacional nazista de 1941 deveria realizar-se em Moscou

Em 1941, Hitler apressava-se bastante com o fim de se dirigir a Moscou... mas como vencedor. Goebbels já havia feito imprimir «moedas» da grande recepção que deveria realizar-se no Kremlin a 9 de novembro, festa nacional nazista.

Recorda-se que um... ligeiro êrro se tinha introduzido nos planos estratégicos de Hitler e Moscou não tendo sido tomada, a recepção — à qual estavam convidados, entre outros, Mussolini, Antonesco, Horthy e Quisling, teve que ser diferida. Ela foi substituida, quatro anos mais tarde, de qualquer sorte, pelo saque de Berlim pelos Russos.

Detalhe interessante: se todos os chefes de govêrno das democracias populares, assim como Tito, Nehru, Raab e o presidente do Conselho da Indonésia Sastroamidjojo já fizeram a viagem a Moscou, entre os primeiros ministros da «Europa dos Sete», o chanceler Adenauer será o primeiro a se dirigir até lá. De Gaulle e Eden já foram lá, mas êsse último era, na época, apenas ministro dos Negócios Estrangeiros.

PRINCIPAIS ACONTECIMENTOS DA SEMANA

- Eisenhower, Eden, Faure, Bulganin consideram Genebra um triunfo.
- Continuam as desordens no Marrocos francês.
- Em carta ao cardeal Piazza, o Papa Pio XII analisa a situação da Igreja na América Latina e denuncia as suas dificuldades e também os seus principais inimigos.
- Homenageada em Buenos Aires a memória de Eva Peron.
- Nehru declara que não recorrerá à guerra para solucionar o caso de Goa.
- Morte de Cordell Hull, um dos principais colaboradores de Roosevelt e o iniciador, para a América Latina, de uma política de Boa Vizinhança-real e justa.
- Abatido um avião de Israel por baterias anti-aéreas da Bulgária. Morreram todos os ocupantes (59 pessoas segundo o primeiro telegrama e 58 de acôrdo com notícias ulteriores). O govêrno da Bulgária opôs dificuldades à entrada da comissão encarregada de averiguar o fato. Depois reconheceu a sua culpabilidade.
- Eden anuncia a visita de Bulganin a Londres, Edgard Faure e Pinay são convidados a ir a Moscou, e Adenauer recebe uma nota do govêrno soviético pedindo para fixar a sua viagem ainda neste mês, ou no próximo.
- Tito comenta favoràvelmente a proposta de Eisenhower relativa à troca de informações militares entre os Estados Unidos e a Rússia e também ao direito dos aviadores americanos poderem sobrevoar território russo e os russos território americano, tirando livremente fotografias de bases e estabelecimentos militares. Considera-se honesta, audaciosa — embora impraticável.
- Richar Nixon, vice-presidente dos Estados Unidos, irá a Moscou depois de outubro (data da reunião dos ministros do exterior dos «Quatro Grandes»).
- O partido Radical argentino repele a oferta de pacificação nacional nos têrmos em que foi formulada por Perón.
- Reclamam os deputados da coligação governamental francesa uma política social para a Argélia.

COLABORADORES DE ADENAUER

BONN — Flagrante do chanceler Adenauer em companhia de dois de seus principais colaboradores do govêrno alemão. À esquerda Hallstein, eminência parda dos negócios estrangeiros, e à direita Blankenhorn, diretor das questões políticas do mesmo ministério. — (Foto «Europress» — Especial para o «Diário de Notícias»).

A LÓGICA DOS CIENTISTAS

Dorothy Thompson

(Copyright de Editors Press — D. Record para o «Diário de Notícias», no Distrito Federal — Reprodução total ou parcial rigorosamente interdita).

NA ocasião em que se inaugurava a Conferência de Genebra, chegavam dois apelos dos mais notáveis físicos e químicos do mundo, no sentido de ser a guerra abolida, para que a humanidade sobreviva. Dezoito detentores do Prêmio Nobel constituiram o grupo que enviou a segunda advertência, dirigida de Bonn, na Alemanha Ocidental, ao passo que a primeira foi enviada de Londres, por intermédio de lorde Russell (Bertrand).

Entre os signatários contavam-se famosos expoentes alemães da Física Nuclear, que, durante a Segunda Guerra Mundial, competiram com energia com os seus colegas da Grã-Bretanha e dos Estados Unidos para a descoberta da primeira arma atômica.

Já nos seus últimos dias de vida, Albert Einstein apusera sua assinatura a um dêsses apelos. Pelos nomes que constituem os dois grupos, estão representados quase todos os países da Europa Ocidental, a América do Norte e o Japão.

*

Faltou, porém, a representação de um grupo de cientistas. A União Soviética conta com eminentes físicos e químicos, alguns dos quais de nacionalidade alemã. A U.R.S.S. tem feito provas e observado a explosão de bombas atômicas e de hidrogênio. Os laboratórios soviéticos, tal como os nossos, trabalham em outras modalidades de armas, para exterminação em massa. Mas nenhum cientista soviético juntou seu nome aos dos colegas ocidentais.

Deviam ter conhecimento do documento que se preparava. A elaboração do apêlo pelos cientistas do mundo já era conhecida ao morrer Einstein. Pelo menos um dêles, o prof. Linus Carl Pauling, do Instituto Tecnológico da Califórnia, telegrafou a lorde Russell, sem ser solicitado, aderindo à declaração. Não se registraram, porém, adesões individuais vindas da União Soviética.

*

E' questão de pouca importância, talvez, mas serve para ilustrar a grande diferença entre o mundo comunista e o mundo mais ou menos livre, diferença que causa, no Ocidente, grande mal-estar. Aqui, indivíduos e grupos podem pleitear uma causa perante a opinião do mundo, a despeito da posição de seus governos, e podem associar-se, nesse esfôrço, aos de cidadãos de quaisquer outros países. Na União Soviética, só podem fazê-lo mediante ordens e em harmonia com as diretivas políticas do Estado, que são resolvidas em conselhos muito fechados. Qual possa ser a diretiva sbre qualquer problema, inclusive o da guerra e o da paz, ninguém pode prever. Seja qual seja essa diretiva, ninguém pode revelá-la ou a ela opor-se, a não ser que primeiro consiga sair do país.

O govêrno soviético, hoje, quer a paz.

Mas, se um govêrno que suceda ao atual mudar de atitude em futuro próximo ou mais distante, não haverá na União Soviética objeções de consciência.

Essa falta de comunicação sincera e aberta entre as pessoas, para fins de ação concertada, é que constitui a verdadeira "Cortina de Ferro".

Os cientistas ocidentais extraem a conclusão lógica da perfeição da guerra moderna. Sabem que se amanhã explodir uma guerra entre grandes potências, estas não hesitarão em empregar as armas mais mortíferas. Sejam quais fôrem os controles internacionais que a princípio existam, ficarão reduzidos a nada em caso de guerra.

Se as armas termonucleares fôrem postas fora da lei ou se destruídos fôrem os estoques dessas armas, em caso de guerra serão novamente fabricadas, e a vantagem estará, evidentemente, do lado que primeiro as empregar.

E como jamais enfrentou uma situação em que se deva escolher entre a abolição da guerra e a modificação radical da vida humana neste planeta, a humanidade jamais teve de encarar a necessidade, não de abolir esta ou aquela arma, e, sim, de abolir a própria guerra.

*

O general Douglas MacArthur expôs a questão, com a mesma clareza e fôrça com que agora o fizeram os cientistas, no discurso que pronunciou em Los Angeles, a 26 de janeiro.

Não pode haver desarmamento, para abolição da guerra, que não seja total e universal.

Sejam quais fôrem as armas empregadas, serão elas manejadas por homens, por soldados que, em todos os países, estão obrigados a cega obediência, sob pena de execução.

Assim, se os estadistas do mundo realmente querem abolir a guerra, terão, primeiramente, de abolir os estados-maiores, os corpos de oficiais, os exércitos voluntários e tôda espécie de conscrição.

*

Estamos à espera de que os representantes das grandes potências proponham exatamente isso. Mas não acreditamos que o façam. Será uma proposta adiada para o Milênio, o que, segundo os profetas, ocorrerá sòmente após a destruição dêste mundo, em seguida a uma guerra para acabar com as guerras.

O PODER NAVAL SOVIÉTICO

George Fielding Eliot

(Copyright de Editors Press — D. Record para o «Diário de Notícias», no Distrito Federal — Reprodução total ou parcial rigorosamente interdita).

O ALMIRANTE Robert B. Carney, chefe das Operações Navais, mais uma vez chama-nos a atenção para o crescimento das proporções e do poder da Marinha soviética.

Por certos aspectos, o crescimento do poder naval soviético assemelha-se, em suas relações com os nossos planejamentos militares, ao tão apregoado desenvolvimento da fôrça aérea de longo alcance da União Soviética.

Nem no mar nem no ar possuem os Sovietes qualquer coisa que se compare com o nosso poder de ofensiva.

Mas o fato de possuirem algumas fôrças de ataque força-nos a despender dinheiro, material e homens em medidas defensivas. Somos forçados a deduzir êstes recursos dos que destinamos as medidas de ofensiva ou a aumentar o total das nossas despesas.

Por exemplo, a frota de guerra vermelha não conta com um único porta-aviões de valor. Os nossos rápidos destacamentos de porta-aviões, a arma ofensiva de longo alcance da nossa Marinha, não tem equivalente na esquadra soviética. E a frota de porta-aviões em crescimento da Grã-Bretanha representa importante adição à superioridade naval do mundo livre.

—x—

Numa luta de atacar e reduzir o inimigo, a esquadra soviética não teria chance. Mas é que a esquadra soviética não se destina a uma luta dessa natureza. Em tal luta, uma esquadra de segunda ordem é pior que esquadra nenhuma, como verificaram os alemães na Primeira Guerra Mundial. Serve apenas para consumir dinheiro, homens e material, nada rendendo ao país que a possua.

A esquadra soviética destina-se a causar desgaste, papel histórico das esquadras das potências continentais. Tal como a antiga esquadra francesa ou as frotas alemãs de submarinos dos tempos mais modernos, a esquadra soviética destina-se a reduzir o uso dos mares por parte dos Estados Unidos e da Grã-Bretanha, de maneira que os exércitos superiores dos Sovietes e as suas fôrças aéreas com bases em terra tenham a possibilidade de vencer, antes que o tráfego marítimo acumule superioridade contra aquela vantagem terrestre.

Por exemplo, quando ouvimos falar de trinta cruzadores soviéticos, não devemos ficar tranquilos com o fato de possuirmos duas vêzes êsse número (ou mais de três, se contarmos os dos nossos aliados). No que devemos pensar é no número de cruzadores de que poderíamos necessitar, não para dar combate a êsses trinta soviéticos em linha de batalha e, sim, para descobri-los e destruí-los um por um, no caso de andarem à sôlta a atacar as nossas linhas de abastecimento através do Atlântico, quando o desenlace de uma guerra depender de que mantenhamos uma torrente ininterrupta de soldados, armas e suprimentos para a Europa.

—x—

Ao lermos que os Sovietes possuem trezentos submarinos, não devêmos supor que todos êles estejam neutralizados pelos notáveis progressos técnicos que têm sido realizados na proteção dos comboios, mediante a combinação de navios de escolta à superfície, porta-«jipes», balões e submarinos caçadores. Devemos também lembrar-nos da enorme expansão que a guerra viria exigir do complexíssimo e dispendioso aparelhamento e do número de homens treinados que a guerra anti-submarina reclama.

A seguir, lembremo-nos de que atacar navios num comboio, com torpedos, é apenas uma parte do trabalho dos submarinos de hoje. Todos os submarinos soviéticos, por exemplo, poderiam ser utilizados no lançamento de minas — ramo da guerra naval em que os russos têm uma tradição brilhante. A capacidade de proteger os nossos navios no mar não nos adiantaria muito se os navios não pudessem tentar sair dos portos norte-americanos ou entrar nos portos europeus sem ser afundados por minas.

Lembremo-nos, ainda, da moderna mina «de influência», arma complexíssima e com grande diversificação de tipos, reclamando, portanto, grande diversificação de contramedidas. O aparelhamento e o treinamento dos homens para a varredura de minas são da mesma ordem de complexidade e custo dos que reclama a guerra anti-submarina.

Finalmente, há a mencionar o possível uso do submarino como navio-projétil guiado, para ataque às cidades costeiras, principalmente os portos marítimos importantes. A resposta a esta forma de ataque consiste, naturalmente, em patrulhas costeiras efetivas — à superfície, sob e acima da superfície. Mais aparelhamento, mais navios, mais aviões, mais homens treinados — tudo isto empatado em atividades defensivas e não ofensivas.

Trata-se, em princípio, da mesma imensa expansão da nossa defesa aérea continental, que nos foi imposta pelo aparecimento de uma fôrça aérea soviética de bombardeio de longo alcance, muito inferior, em número, organização, experiência e técnica, ao nosso Comando Aéreo Estratégico, mas, ainda assim, obrigando-nos a empregar recursos em medidas defensivas.

Não há meio pelo qual o almirante Carney ou quem quer que seja possa apanhar um recruta e prepará-lo, digamos, para exercer as funções de «sonarman» num submarino de caça, e treiná-lo ao mesmo tempo, como auxiliar de maquinista de aviação para o grupo aéreo de um grande porta-aviões. Cada recruta, uma tarefa diferente. Cada dólar poderá ser trocado apenas pelo seu valor em dado material, seja para um navio varre-minas ou para o bombardeiro de longo raio de ação.

Se todos os recursos disponíveis para a Marinha pudessem ser aplicados em poder

(Conclui na 5.ª página)

NOS BASTIDORES DO "CASO SPYCHALSKI"

François Fejto

(*Especial para o "Diario de Noticias"*)

O processo Spychalski se realizará? Segundo recentes informações procedentes de Varsóvia, considera-se, nos círculos políticos da capital polonêsa, que o processo do sr. Alfred Jaroszewicz, antigo vice-ministro do Abastecimento (processo que acaba de terminar) terá sido como o prelúdio do mais importante no qual é acusado o antigo ministro-adjunto da Defesa, Marian Spychalski.

Com efeito, no seu depoimento, ouvido a 29 de junho, Jaroszewicz pôs em causa seu antigo chefe e protetor, Spychalski, de uma maneira explícita. De conformidade com a confissão de Jaroszewicz, Spychalski estava perfeitamente a par de seus movimentos a serviço da Gestapo: e o cobria, isto é, o protegia diante dos outros membros do Partido Comunista. De mais, foi graças a Spychalski, que o antigo «fascista» e agente nazista pôde ascender, logo após a Libertação, a altas funções governamentais. Se as confissões de Jaroszewicz forem aceitas como verdade, e parece que serão — o processo de Spychalski não demorará a se iniciar. A menos que o inquérito, que se vem arrastando desde 1950, não esbarre em novas dificuldades desconhecidas.

Tudo isso porque se trata de um caso tenebroso, muito complicado e no qual os elementos políticos se misturam confusamente a elementos policiais e rivalidades de «clan».

Recordemos que entre 1945 e 1948 Marian Spychalski era um dos três ou quatro homens mais importantes da Polônia. Na sua qualidade de adjunto do marechal Rola-Zymierski, que não passava de um «boneco», era êle, na realidade quem dirigia o ministério da Defesa e, nesse papel, a contra-espionagem. Homem enérgico, ambicioso, sem escrúpulos, Spychalski descende de uma velha família polonêsa cujos membros se distinguiram na luta pela Independência, feita durante a Primeira Guerra Mundial. Seu irmão, Josef, coronel no exército polonês, foi, na Segunda Guerra Mundial, atirado em pára-quedas na Polônia, para dirigir a organização A. K. (exército clandestino) no distrito de Crasóvia. Quanto a êle Marian, que era um arquiteto de idéias extremistas, aderiu ao Partido Comunista clandestino mais ou menos em 1937. Foi então que travou conhecimento com outro militante de envergadura, Wladislaw Gomulka, que se tornou o seu melhor amigo. Em 1939 os dois assinaram um «memorando, enviado ao Comintern, pedindo autorização para os comunistas poloneses se juntarem à resistência nacional anti-alemã nos territórios ocupados pelos nazistas. O pedido foi considerado «pelo menos prematuro», pelos serviços do Comintern.

A luta anti-nazista não foi autorizada na Polônia senão depois da entrada da URSS na guerra. Gomulka, e a seu lado Spychalski, tomaram nela papel importante, o primeiro como secretário do Partido Comunista, reorganizado em 1942 sob o nome de Partido Operário Polonês, o segundo, como chefe dos serviços de informações do «exército do povo», organização militar comunista de resistência. Por intermédio de seu irmão Josef, Spychalski mantinha contacto permanente com o A. K. E foi justamente como chefe dos serviços de informações comunistas que utilizou dois antigos agentes da polícia secreta polonesa (A G-2) Alfred Jaroszewicz (o acusado do processo a que nos referimos) e Lochowicz (julgado já a alguns anos em segrêdo de justiça). Enviou os dois ex-agentes para trabalharem no START, serviço de informações dependente do govêrno português no exílio, em Londres, para que «trabalhassem com a Gestapo». Jaroszewicz e Lechowicz eram, portanto, agentes «duplos», que deviam prestar grandes serviços a Spychalski e ao Partido Comunista. Spychalski os recompensou talvez de maneira excessiva, fazendo nomear em 1945 Lechowicz ministro e Jaroszewicz vice-ministro do Abastecimento. Essa gratidão algo intempestiva devia voltar-se contra êle no momento em que o triumvirato Bierut-Berman-Ming resolveu livrar-se do Partido de Gomulka e de suas criaturas.

O secretário-geral do Partido «reconstrutor» dos «territórios libertados» era verdadeiramente um «titista», como foi acusado desde o fim de 1948? Parece que Gomulka não tinha grandes simpatias pessoais pelo marechal Tito e não partilhava as idéias do chefe iugoslavo. Mas entre os dois homens houve uma certa semelhança devido ao fato dos dois — como aliás também Spychalski — serem resistentes autênticos, em oposição «aos resistentes do «bureaux» de Moscou». E Gomulka, como Tito, desejava implantar o comunismo levando em conta as tradições e as condições nacionais. Condenava-se também em Gomulka o ter prometido em 1945 aos camponeses que não haveria coletivisação, e o ter procurado manter a palavra assim empenhada. Enfim, Gomulka e

(Conclui na 5.ª página)

DESORDENS NO MARROCOS FRANCÊS

CASABLANCA — Marrocos Francês — Durante os últimos acontecimentos foram usados todos os meios para conter as desordens. Em certos momentos foi usada a maior violência, noutros, quando se tratava de pequenas manifestações localizadas e sem intuitos de insurreicionais, as autoridades utilizaram mangueiras de água. Apesar de tudo a situação tem custado a normalizar, surgindo novas manifestações em vários pontos, sobretudo, em Meknés.

Grandes Expectativas

Walter Lippmann

(Copyright de Editors Press — D. Record para o «Diário de Notícias», no Distrito Federal — Reprodução total ou parcial rigorosamente interdita).

EM suas declarações públicas às vésperas da conferência de Genebra, o presidente dos Estados Unidos e o primeiro ministro Bulganin puseram suas miras num objetivo muito alto — uma paz de compreensão e não apenas, como todos nós supúnhamos, um armistício na guerra fria e medidas de coexistência. Isso é ir muito longe e muito depressa. Ambos os estadistas parecem ter adquirido êsse prodigio de otimismo abraçando — para consumo público — a mesma teoria da guerra fria. A teoria segundo a qual o conflito entre as duas grandes coalisões não é devido a interêsses em conflito e, sim, a um mal-entendido.

Insistiu o presidente em que, em Genebra, «se pudéssemos mudar o espírito em que são conduzidas essas conferências», nesse caso, embora houvesse «as longas e tediosas negociações que devem realizar-se, poderiam ser ajustados os pormenores dêsses problemas». O primeiro ministro Bulganin, por sua vez, embora por outros têrmos, adotou o ponto de vista de que, se os homens que ocupam as posições supremas tivessem um encontro noutro espírito, os problemas que têm dividido o mundo passariam a ser meros «detalhes».

*

A tese pública de Bulganin foi assim expressa: «Algumas vêzes se tem dito que o que impede o ajuste pacífico de questões internacionais em litígio é a diferença das estruturas social e estatal de diferentes países. Contudo, a estrutura social e estatal é questão interna do povo de cada país... Por que haveria a diferença de estrutura social e estatal impedir que os povos vivam em paz, respeitando-se mutuamente, desenvolvendo relações comerciais e culturais mutuamente?»

A resposta a essa tese é que a «estrutura estatal» deixa de ser «uma questão interna» na medida em que os grandes instrumentos da política externa — o aparelhamento militar, a propaganda, a intervenção — sejam controlados por um govêrno que opera no mais profundo sigilo. Enquanto fôr característica da estrutura estatal da União Soviética o fato de as suas diretivas pela paz ou para a guerra serem conduzidas sem debate público, sem prestação de contas ao público e, sim, em caráter privado, sem aviso ou explicação, não poderá haver essa «atmosfera de confiança, mútuo entendimento e cooperação efetiva» que o primeiro ministro Bulganin preconizou.

Isto não significa que deva haver guerra. Significa, porem, que, entre os dois sistemas, só poderá haver aquilo que os líderes soviéticos costumavam chamar de «coexistência, isto é, viver lado a lado, porém ambas as partes armadas e em estado de alerta. Para que haja confiança e mútuo entendimento, é essencial que a formação das grandes diretivas e a adoção das grandes decisões sejam, em gráu apreciável, visíveis e, portanto, não possam causar sérias e perigosas surprêsas.

Isso é essencial, bem entendido, no caso de uma grande potência capaz de travar uma grande guerra. Há países, no mundo ocidental, que não têm democracia nem liberdade, que operam secretamente. Mas como, em matéria de armas modrenas, são militarmente incapazes, não perturbam a paz do mundo. Mas, países como a União Soviética e os Estados Unidos são tão poderosos, que a menos que o contrôle do seu poder seja mais ou menos visível, não pode haver verdadeira confiança e, inevitàvelmente, haverá temor e suspeita.

*

Espero que não seja farisaismo dizer que a questão básica entre a U.R.S.S. e os Estados Unidos é a desigualdade que existe pelo fato de agirmos publicamente e os Sovietes não. Não podemos apanhá-los de surprêsa. Êles podem apanhar-nos de surprêsa. Enquanto se mantiver essa desigualdade, o mais que podemos esperar é a co-existência, com rigorosa conservação do equilíbrio de fôrças. Só quando essa desigualdade fôr retificada é que estaremos marchando para a espécie de paz de que falam Eisenhower e Bulganin.

Essa desigualdade está por trás de tôda a disputa em tôrno do estabelecimento de inspeção e compulsão num acôrdo sôbre armamentos. Temos tentado embora sem muita esperança de êxito, inventar e produzir um sucedâneo artificial, dentro da União Soviética, da visibilidade, para o público, do nosso aparelhamento militar. Porque, embora estejamos ciosamente a falar de sigilo militar, o fato é que a informação de maior importância absolutamente não tem caráter secreto. Não há segrêdo quanto às proporções das nossas fôrças, quanto à maneira como são equipadas e quanto aos lugares onde elas se encontram. Tôdas estas informações estão nas audiências do Congresso, nos «Anais do Congresso», nas principais revistas e na imprensa cotidiana. As coisas que os russos ignoram a

(Conclui na 5.ª página)

VAI SER REQUISITADO

Terminada a reunião secretíssima no escritório do sr. Emanuel V. Castro, no clichê aparecem, além de Zezé Moreira, também os srs. Antônio Barone, Nélson Cintra, Silvio Pacheco e Paulo de Carvalho. Zezé não queria. Mas, teve de aceitar.

ZEZÉ VAI SER O TÉCNICO POR FÔRÇA DE REQUISIÇÃO

VOLTA A C.B.D. AO REGIME DAS REUNIÕES SECRETAS

DEPOIS de ouvir, durante quase duas horas, argumentos de dirigentes da C. B. D., o técnico Alfredo (Zezé) Moreira, comprometeu-se a atender à requisição da Confederação para dirigir os trabalhos de selecionado brasileiro, para os dois próximos jogos internacionais. Ficou entendido que o compromisso do técnico se restringirá apenas aos dois jogos com a seleção do Chile, na segunda quinzena de setembro próximo.

Confirmando rumores que correram há dias, Zezé Moreira tentou esquivar-se à direção do selecionado. Na reunião secreta, realizada pouco depois do meio dia no escritório do secretário da C. B. D., sr. Viveiros de Castro, e da qual participaram os srs. Silvio Pacheco, presidente da C. B. D., Paulo Machado de Carvalho, supervisor; Antônio Barone, que viajou em companhia do sr. Paulo de Carvalho; Nélson Cintra, diretor do Futebol Profissional do Botafogo, e o técnico. Exposta a questão, Zezé Moreira disse que a direção do selecionado lhe traria grande sobrecarga de responsabilidades, tendo em vista a necessidade de atender à equipe do Botafogo na disputa do Campeonato. Aludiu às contrariedades que experimentou na direção do selecionado, no último Campeonato Mundial. Depois de ouvir os argumentos dos dirigentes da C. B. D., dispôs-se, então, a atender à requisição da entidade, como profissional que é, durante os jogos com os chilenos.

OUTRA REUNIÃO SECRETA

Cêrca das 18 horas, realizou-se outra reunião secreta, agora na sede da C. B. D., com a participação do sr. Paulo Machado de Carvalho, e dos membros do Conselho Técnico de Futebol, srs. Ivan de Freitas, Luis Vinhais, Antônio Barone, Abrahim Tebet, Alfredo Curvelo e Andrade Leão. As portas trancadas, o sr. Paulo de Carvalho deu a conhecer aos membros do Conselho os entendimentos que tivera com Zezé. Por diversas vêzes observou a reportagem, do lado de fora, que os ânimos pareciam exaltados, e que, além do sr. Alfredo Curvelo, outros elementos se manifestavam contra a indicação do técnico Zezé Moreira, contra quem se ouviu duras críticas.

ATO FINAL

Mas tudo não passou de simples formalidade. O Conselho Técnico de Futebol, limitou-se a ouvir, discutir e concordar. Terminada a sessão secreta, teve lugar, então, a cena final, em palco aberto. Apresentado pelo sr. Silvio Pacheco, o sr. Paulo Machado de Carvalho, foi empossado como supervisor e saudado pelo sr. Alfredo Curvelo, que «propôs» fôsse delegada àquele «sportista a indicação do técnico. O sr. Paulo de Carvalho falou dos problemas: pensara em Flávio Costa, mas Flávio está suspenso; o técnico devia ser, então, Zezé Moreira, que dirigiu a seleção em 1954, depois de haver conquistado o Pan-Americano, em 1952. Zezé relutou, mas concordou em ser requisitado. Conhece bem as dificuldades que aguardam — a si e ao técnico — no selecionado permanente, mas contará com a colaboração dos clubes e da crônica esportiva. Acredita, por outro lado, não haver a propalada má vontade da parte dos jogadores, pois que, profissionais, devem estar sempre interessados em jogar, para ganhar mais. Por outro lado, julga certa a C. B. D. planejando o selecionado permanente, pois entende que o de que mais precisamos é perder o mêdo de jogar, perder o mêdo de perder, eliminar as dificuldades que impedem a seleção de jogar sempre». O seu auxiliar, em São Paulo, será Vicente Feola. Quanto à convocação dos jogadores demorará alguns dias, porquanto terá novas reuniões com o técnico Zezé. E o ato foi encerrado quando o «presidente» do Conselho Técnico, sr. Ivan de Freitas disse: «O Conselho Técnico, mantendo a tradição, apoia a decisão do sr. supervisor». E o pano caiu... Muitos aplausos.

FLAVIO A VISTA

Consta que, para os jogos com os paraguaios, em novembro, o técnico será Flávio Costa, pois até lá não estará mais suspenso.

Diario de Notícias esportivo

TERCEIRA SEÇÃO — Sexta-feira, 5 de Agôsto de 1955

Deu o STJD Como Válido o Contrato Com a Portuguêsa

Punidos Sarcinelli e o São Cristóvão

EM sua reunião de ontem, à noite, o Superior Tribunal de Justiça Desportiva reformou o ato da antiga diretoria da C.B.D., transferindo Sarcinelli do São Cristóvão para o São Paulo. Isto porque cancelou o registro do atacante, pelo tricolor do Canindé, ao tempo em que deu como válido o contrato que êsse atacante havia firmado com o rubro-verde bandeirante. Ainda a respeito do assunto, decidiu o STJD isentar de culpa o São Paulo, mas Sarcinelli foi punido. Sofreu suspensão por 90 dias. O São Cristóvão também não escapou de punição: pela sua atuação no «caso», será advertido por escrito. O advogado do São Paulo, sr. Gastão Soares de Moura Filho, pretende recorrer ao CND da decisão do STJD. Na defesa dos interêsses da Portuguêssa, funcionou o nosso confrade Marun Jazbik.

Será Julgado Hoje

Hoje, à noite, o TJD da FMF estará reunido para julgar o Madureira, que, no «Torneio Início», de juvenis, incluiu em sua equipe o amador Nilton dos Santos, que ainda não cumpriu a suspensão por 2 jogos que o TJD lhe tinha aplicado.

Do América Para o Vasco

O médico do América, dr. Mário Tourinho, estêve ontem em palestra com o presidente Alvaro Bragança, quando revelou que recebeu uma proposta do Vasco com vencimentos mensais de 15 mil cruzeiros para substituir o dr. Amilcar Gifoni, no grêmio de São Januário. O dirigente máximo dos rubros deixou o dr. Tourinho à vontade para resolver sôbre sua transferência.

ÚLTIMO ATO

Flagrante da reunião de ontem, (a terceira), à noite, do Conselho Técnico de Futebol, que resolveu tudo o que estava resolvido. Da esquerda para a direita, os srs. Luis Vinhais, Antônio Barone, Abrahim Tebet, Ivan de Freitas, Paulo de Carvalho, Andrade Leão e Alfredo Curvelo.

APRONTA O AMÉRICA PARA JOGAR DOMINGO

PELA MANHÃ O TREINO DE HOJE

CONFORME noticiamos, os jogadores Osvaldinho e Ramos, trocaram pontapés durante o treino de conjunto do América, quarta-feira, sendo retirados de campo e advertidos pelo treinador Martim Francisco. Em consequência da violência, ambos ficaram contundidos. O centro-médio Osvaldinho, atingido no joelho, não participou do individual de ontem, mas sua presença contra o Olaria está assegurada. O ponteiro Ramos, também ausente ontem, foi examinado pelo dr. Mário Tourinho, verificando-se não ter havido ruptura dos ligamentos. Entretanto, ficará inativo durante duas semanas. Ambos deviam ter sido multados.

HOJE, O APRONTO

Na manhã de hoje o América encerrará seus preparativos para a partida com o Olaria, quando será confirmada a constituição do quadro. A zaga deverá ser mesmo formada por Rubens e Agnelo. Leônidas reaparecerá no comando do ataque.

TREINARÃO HOJE OS BOTAFOGUENSES

UMA NOVA OFENSIVA EM VISTA .

OS jogadores do Botafogo se apresentaram na manhã de ontem, em General Severiano, depois da brilhante e vitoriosa campanha empreendida pelos gramados europeus. O treinador Zezé Moreira reuniu-os no centro do campo e fêz longa preleção, solicitando a cooperação de todos para a campanha do Campeonato Carioca de 1955. Os jogadores que excursionaram se encontram em boas condições físicas. Apenas o zagueiro suplente Tomé está com um hematoma na perna e talvez não possa participar do primeiro jôgo do certame.

Os botafoguenses treinarão em conjunto hoje, preparando-se para o encontro de quarta-feira próxima, contra o São Cristóvão, em Figueira de Melo. Nesse ensaio, Zezé Moreira deverá formar um novo ataque, se o atacante Gato estiver já em condições de treinar. Garrincha, João Carlos, Quarentinha, Gato e Neivaldo poderá ser a nova ofensiva alvi-negra.

CONFIRMADAS AS DUAS DATAS

A C.B.D. vem de receber confirmação da Liga Paraguaia, das datas de 15 e 17 de novembro próximo, para os jogos em disputa da taça «Osvaldo Cruz», entre as duas seleções. Com essa confirmação, poderão os dirigentes da entidade nacional acelerar os preparativos do seu selecionado.

Quadro de Emergência

Até que os austríacos e inglêses firmem contrato com a FMF, Guáiter Gama de Castro, José Monteiro, Francisco Lopes, Ivan Capeletti e Manuel Machado completarão o quadro de juízes de 1ª categoria, para o Campeonato. Os dois primeiros árbitros citados são suplentes dêsse quadro; os três restantes pertencem ao da 2ª categoria.

EMISSARIO DO VASCO EM SANTOS

O «caso» Walter

Em face do empate do Santos com o Noroeste, pelo Campeonato Paulista de Futebol, o grêmio de Vila Belmiro pretendeu voltar atrás, não vendendo o «passe» do jogador Válter. Mas o sr. Jorge Shamass, representante do Santos nesta capital, declarou à reportagem que mantinha sua palavra e que o jogador estava cedido ao clube de São Januário. Mas, para resolver, definitivamente a questão, o sr. Antônio Soares Calçada seguirá, hoje, para Santos, em companhia do sr. Jorge Shamass. O «impasse» que surgiu agora é com referência ao pagamento. Pretende o Santos 600 mil cruzeiros à vista e o restante em três títulos de 200 mil cruzeiros, enquanto o Vasco deseja dar 400 mil cruzeiros à vista e 3 títulos de 200 mil cruzeiros. Na cidade praiana, a questão será resolvida, não dando tempo que o jogador seja regularizado para estrear domingo.

EM ATIVIDADE A PORTUGUÊSA

Os preparativos da Portuguêsa para a peleja com o Fluminense serão encerrados na manhã de hoje. O zagueiro Cicarino, que se encontra contundido, ao que tudo indica, não deverá atuar. Por outro lado, confirma-se a estréia de Alfredo e Denoni, enquanto que a apresentação de Valeriano ficará para o outro compromisso. Deverá ser êste o quadro rubro-verde: Antoninho; Válter e Alfredo; Haroldo, Henrique e Mário Faria; Guilherme, Neca, Miltinho, Denoni e Baduca. Na hipótese de não poder jogar, será substituido por Perinho ou Guilherme, o que sòmente será decidido depois do apronto de hoje.

"Carece de Estatura a Maioria Dos Jogadores Latinos Americanos"

INTERESSANTES OBSERVAÇÕES DO TÉCNICO KENNETTI LOEFFLER

DETALHES DO COQUETEL DE ONTEM

DESDE ontem se encontram nesta capital o técnico Kenneth Loeffler e o jogador Thomas Gola, que excursionam pela América Latina, em missão cultural-esportiva. À tarde, no terraço da Associação Brasileira de Imprensa, a Confederação Brasileira de Desportos promoveu um coquetel, durante o qual aquelas expressões do esporte norte-americano foram apresentados aos cronistas especializados. Foi uma reunião muito agradável, tendo usado da palavra os srs. Paulo Meira e Reis Carneiro, pela entidade nacional; o sr. Fred William Dickens Junior, adido cultural da Embaixada dos Estados Unidos, e Everardo Lopes, diretor geral do Departamento de Imprensa Esportiva.

O prof. Otacílio Braga serviu de intérprete entre o técnico e o jogador americanos e os jornalistas. Loeffler respondeu a diversas perguntas que lhe foram formuladas, dizendo com franqueza que os jogadores da América do Sul têm grandes virtudes, mas, de um modo geral, lhes faltam a estatura que o basquetebol requer.

Disse que em São Paulo não viu jogadores de primeira categoria, naturalmente porque êstes estão convocados para a seleção nacional, concentrada aqui, no Rio.

Sôbre o melhor quadro amador americano, Loeffler declarou que era o La Salle, entretanto, êste perdeu, recentemente, para o São Francisco, que assim é o líder. Fazia essa declaração, disse Loeffler, com pesar, justamente porque é o treinador do La Salle.

Interrogado se considerava Thomas Gola atualmente o melhor jogador dos Estados Unidos, Loeffler respondeu:

— De fato, pela perfeição que tem do jôgo, considero Gola o mais perfeito praticante de basquetebol que já vi nestes 25 anos que tenho de atividade como técnico.

Loeffler declarou, depois, que Gola havia sido contratado para dirigir um quadro, com vencimentos mensais de 15.000 dólares.

EXIBIÇÕES NO GINÁSTICO

Mais tarde, Thomas Golas fêz uma série de exibições de técnica de basquetebol, no ginásio do Clube Ginástico Português. Estavam presentes todos os integrantes das seleções nacionais que disputarão os Campeonatos Sulamericanos da Colômbia, além de jornalistas e numerosos interessados.

Barbosa, em Recife

O goleiro Barbosa seguiu ontem para Recife, a fim de ingressar nas fileiras do Santa Cruz. O jogador receberá 200 mil cruzeiros de luvas e vencimentos mensais de 15 mil cruzeiros, devendo estrear domingo contra o Esporte Clube.

DURANTE O COQUETEL

O técnico Loeffler e o campeão Gola com o nosso redator, durante o coquetel na A. B. I.

CONTRATOS ACEITOS

A F.M.F. aceitou os contratos de Milton, ex-defensor do Fluminense, e de Henrique, com o Flamengo, e o de Pampolini, com o Botafogo.

INSCRIÇÃO DE VASCAÍNOS

O Vasco revalidou, ontem, a inscrição dos jogadores profissionais Alvinho e Lacrte, e do amador Carlos Alberto.

Mudança de Locais

Dois jogos do Campeonato de juvenis, programados para domingo, sofreram mudança de local: América x Olaria e Bonsucesso x Bangú foram transferidos de São Januário e da Gávea, para Laranjeiras e a rua Bariri, respectivamente.

Boa Recepção Teve Julinho

FLORENÇA, 4 — (U.P.) — O famoso jogador brasileiro Julinho, última aquisição do Fiorentina, chegou hoje a esta cidade, de trem, procedente de Roma, sendo recebido por centenas de fãs do clube local.

Sua chegada coincidiu com o maior escândalo já registrado no futebol da Itália, que ameaça retardar o início do campeonato de futebol de 1955-56. O Fiorentina não está envolvido nas denúncias de subôrno. A temporada de futebol marcada para setembro talvez seja adiada.

CAMPEONATO ABERTO DE TÊNIS DA CIDADE

JOGOS DESTA TARDE NO LEME

O CAMPEONATO ABERTO de Tênis «Plínio Segurado Pinto», apresentará, hoje, nas quadras do Leme, as seguintes partidas: **Quadra nº 1** — Às 18 horas — Venc. Ivan C. Carvalho x Temistocles Sávio x Venc. D. Garcia x Ronald Barnes. A seguir — Venc. Reginald Barnes x Samuel Benoliel x Venc. Júlio Delamare x Evaldo Moreira.

A seguir — **Final de simples feminina** — Marcelina Dantas.

A seguir — Venc. G. Shalders-M. S. Costa x T. Sávio-Helena Valente x C. Burlamaqui-Ruth Malm x Rosnald Barnes-Sônia Pinto Guimarães.

Quadra nº 2 — Às 18 horas Venc. J. Sá Earp x Luis Valverde x Venc. S. Ribeiro x Antônio Almeida.

A seguir — M. Tamoio x Romeu Santos x Venc. Breno Mascarenhas x C. J. Dias Garcia.

A seguir — Venc. M. Tamoio-Ivan Carvalho x R. Haegler-O. M. Vieira x Venc. B. Mascarenhas-José Sá Earp x Ronald Barnes-J. Lemann.

A seguir — S. Ribeiro-Mady Bentes x T. Leonardos-M. S. Costa x Venc. A. Almeida-Dawn Barnes x C. S. Costa-M. T. S. Costa.

Quadra nº 3 — Às 20 horas — Venc. Milton e A. P. Silva x T. Sávio-I. Figueiredo x Gabriel Figueiredo-C. Mascarenhas.

A seguir — G. Shalders-W. Silva x A. Almeida-R. Barnes.

A seguir — G. Shalders-C. S. Costa x C. Burlamaqui-N. Kurtz.

Quadra nº 4 — Às 20 horas — R. G. Couto-J. A. Medicis x Júlio Delamare-Romeu Santos.

HOMOLOGADO

O presidente da entidade homologou transferência, para quarta-feira, do jôgo São Cristóvão x Botafogo.

Programa DA SEMANA

Amanhã

NATAÇÃO

1 CONCURSO OFICIAL DA F.M.N.

Na piscina do Vasco da Gama

VOLIBOL

CAMPEONATO FEMININO

Bangu x Flamengo
Em Moça Bonita
Fluminense x Sírio Libanês
Em Alvaro Chaves
Tijuca x Botafogo
Em Conde de Bonfim
América x Vasco
Em Campos Sales

Domingo

FUTEBOL

CAMPEONATO DA CIDADE E ASPIRANTES

Flamengo x Canto do Rio
No Maracanã
Olaria x América
Na rua Bariri
Madureira x Vasco
Em Conselheiro Galvão
Fluminense x Portuguêsa
Em Alvaro Chaves
Bangu x Bonsucesso
No Estádio Proletário

CAMPEONATO JUVENIL

Madureira x Vasco
Em Figueira de Melo
Fluminense x Portuguêsa
Em Conselheiro Galvão
S. Cristóvão x Botafogo
Em Teixeira de Castro
Bangu x Bonsucesso
Na rua Bariri
Olaria x América
Em Alvaro Chaves

CAMPEONATO DA 2ª CATEGORIA

Canadá x Palestrino
Atlia x E. C. Janeiro
Dramático x Sampaio
Rui Barbosa x 1º de Maio
Juanabara x Unidos de Ricardo
Distinta x Olti
Campo Grande x Oriente
Rosita Sofia x Realengo
Manufatura x União
Diana x Irmãos Goulart

VOLIBOL

CAMPEONATO JUVENIL

Flamengo x Sírio Libanês
Na quadra da Gávea
América x Tijuca
Em Campos Sales
Bangu x Botafogo
Em Moça Bonita
Vasco x Vila Isabel
Em São Januário

EXERCITAM-SE OS TRICOLORES

Os profissionais do Fluminense treinarão em conjunto na manhã de hoje, aprontando-se para a peleja com a Portuguêsa. A estréia do atacante paulista Atis, dependerá de sua atuação no ensaio de hoje. Se Lafaiete não reformar seu contrato até o fim da semana, não atuará domingo, sendo substituído por Bessú.

Por outro lado informou à reportagem o dr. Dourado Lopes, que ficou para hoje a operação do atacante Robson, que extrairá as amigdalas. Quanto a Veludo e Pindaro, embora tenham melhorado, ainda não poderão reaparecer.

Esperados os Austríacos

São esperados hoje, no Rio, os juízes austríacos Erich Steiner e Erwin Hieger, que firmarão contrato com a FMF para apitar no Campeonato. Quanto à data da chegada dos três velhos inglêses, continua sendo desconhecida. Ignora-se até mesmo quais serão êsses três entre aquêles quatro indicados pela «Footbal Association»: Davis, Williams, Pankhurst e Sawyer

Posse do Diretor do D. A.

Hoje, à noite, participando dos trabalhos da assembléia geral da FMF, Luis Renato de Mutos, tomará posse do pôsto de diretor do Departamento de Arbitros da entidade.

REGOZIJO

Teve grande brilhantismo o banquete oferecido pelo Botafogo F. R. aos integrantes de sua delegação de futebol, que tão alto elevaram, na Europa, o prestígio do «association» nacional. Estiveram presentes, com suas famílias, dirigentes, associados e jogadores. Entre os botafoguenses de destaque, notamos os srs. Rivadávia Correia Méier e sra., Ademar A. Bebiano e Luis Aranha, que são vistos no clichê, indo falando o dr. Paulo Azeredo, presidente do clube.

ELÍ CONSEGUIU "PASSE" LIVRE

Atendendo aos serviços que lhe prestou durante vários anos, o médio Elí do Amparo, o Vasco da Gama concedeu «passe» livre para ingressar no Esporte Clube Recife, confirmando-se, dessa forma, inteiramente o nosso noticiário. O jogador cruzmaltino receberá 25 mil cruzeiros mensais, além de gratificações. Os dirigentes do Esporte Clube Recife, estão interessados que êle estréie domingo, no Estádio da Ilha do Retiro, contra o Santa Cruz. Nesse caso, deverá jogar contra Barbosa, seu ex-companheiro do Vasco, pois o goleiro, conseguindo também passe-livre, já viajou para a capital pernambucana, a fim de firmar contrato com aquele mesmo Santa Cruz, mediante Cr$ 200.000,00 de «luvas» e o ordenado mensal de Cr$ 15.000,00.

HÁ TRÊS ANOS OS PROFISSIONAIS
usam e aprovam
AS TINTAS PREDILETA

Há três anos que as tintas **Predileta** estão sendo vendidas nas lojas. Mas só agora, depois de utilizadas e aprovadas por milhares de pintores profissionais, é que as estamos oferecendo ao público.

Experimente V. também as tintas **Predileta**. São mais fáceis de usar, mais econômicas e podem ser lavadas depois de dez dias. Variedade de côres como nenhuma outra marca oferece!

TINTAS
Predileta
nas boas casas do ramo

P'RA LER no Bonde

JOSÉ BRIGIDO

PROVIDÊNCIAS CONTRA O ÊXODO — Parece-nos recomendável que nossas autoridades esportivas analisem com carinho a questão da ida de jogadores brasileiros para o exterior, contratados por clubes desejosos de reforçar suas fileiras. Olhemos para o que sucedeu ao futebol argentino e procuremos, enquanto é tempo, tomar providências acauteladoras dos interêsses do nosso «soccer». Julinho já foi; Dino já está igualmente contratado; Vinicius seguiu o mesmo rumo. Por aqui anda um alicinador do Nápoli, esperançado de levar mais alguns elementos dêste país para sua terra. Se levasse a «sucata», ainda dariamos graças a Deus. O pior, no entanto, é que preferem os melhores, como é óbvio... Nós, que já importamos até frio, devemos continuar exportando café, algodão, cacau, calor, mas não os nossos melhores jogadores de futebol, do contrário ficaremos em más condições nos próximos certames internacionais a que teremos de comparecer.

⊖

MEDIDAS NECESSÁRIAS — Vão começar os certames cariocas de futebol. Daqui dirigimos um apêlo a todos os juízes e fiscais de linha para que as leis do jôgo sejam rigorosamente observadas, por êles e pelos jogadores. A indisciplina e a violência, duas chagas do futebol, devem sofrer a mais severa repressão. Se os marmanjos justificam a máxima vigilância, os «guris» ditos amadores juvenis necessitam de uma assistência mais, muito mais maternal, que inclua as chineladas habituais, sempre que fizerem diabruras. «E' de pequeno que se torce o pepino», ensina o rifão. Os «juvenis» precisam aprender isso, para que não se tornem, futuramente, exaltados, insubordinados e incorrigíveis profissionais.

⊖

OS IMPECÁVEIS... — **Há dias, com a lufa-lufa que é o serviço de jornal, nos equivocámos e dissemos que o São Paulo havia derrotado o Benfica, no primeiro jôgo, por 2-0, quando essa vitória se verificara sôbre o Valência, da Espanha. Não demos maior importância ao engano, tão comum em quem escreve sôbre a perna comentários cotidianos. Mas um amável leitor português não nos perdoou a cincada. Escreveu-nos, tentando ironizar, dizendo ficar na «expétativa» (!). E deve continuar «expetados até hoje. Que «expetos»! Perdôe-nos. Sabemos que errar «é dos Manuéis» e nós somos José, apenas... Perdôem-nos se transformámos o 0-0 do primeiro jôgo com o Benfica em 2-0 para o São Paulo. Influência dos 4-2 que vieram mais tarde... E continuemos amigos, porque brigar por causa de futebol é a maior tolice que se pode fazer.**

Jacarepaguá — Praça Sêca
NOVO LOTEAMENTO

VENDEM-SE terrenos desde Cr$ 70.000,00, com 10% de entrada e o restante em 60 prestações, sem juros.

Rua Buenos Aires, 104 — Sala 56 — Tel.: 32-7082 — SR. LOURENÇO.

SITIOS — LOTES — GRANJAS — "CADETE FABRES"

Desde mil metros quadrados a Cr$ 25.000,00 — Prestações de Cr$ 350,00, sem entrada, sem juros, a 72 meses, sítios de 5 mil a 30 mil metros quadrados, nova Estrada Teresópolis e Friburgo, Parada Modêlo, trem a 200 metros, 4 ônibus diários cortando o loteamento, estrada já asfaltada, tem bomba de gasolina, armazém e várias casas, ficando a 20 minutos de Teresópolis e uma hora do Rio, água encanada. Integralizado o pagamento no prazo, devolvemos a importância paga e mais os juros bancários. Visite sem compromisso. Reserve seu lugar, domingo ou quinta-feira — ônibus às 8 horas. Voltamos às 13 horas. — MERCANTIL AGRO IMOBILIARIA S. A. «BOA SORTE» — Rua da Quitanda, 67 — Salas 603|5 — Tel.: 22-3807.

ILHA DO GOVERNADOR
VENDO
LOTEAMENTO NOVO
COCOTA'

VENDO, perto do Mercadinho, lotes de terreno com Cr$... 10.000,00 de entrada, e o restante a longo prazo, em prestações de Cr$ 1.580,00. Serão entregues com água, luz e calçamento.

Trata-se com CARLOS — Rua Capitão Barbosa, 815 — Sala 202 — ILHA. Detalhes pelo telefone: 23-3693, com JOSE' LUIZ.

RECRÊIO DAS CANÔAS

PISCINA, LAGO, BOSQUES, BAR, PLAY-GROUND, CAMPO DE VOLEY

TUDO ISTO ESTÁ PRONTO E DESDE JÁ À SUA DISPOSIÇÃO

Na Estrada das Canôas, a 700 metros de São Conrado e da Estrada da Gávea, V. S. poderá adquirir o seu apartamento de frente, tornando-se ao mesmo tempo co-proprietário dêste maravilhoso Parque e da magnífica Séde Social com Restaurante, Salões de Festas, Terraços, Bar, etc., construções essas a serem iniciadas brevemente.

Faça uma visita ao local no Sábado ou no Domingo

CIVIA informações:

Cr$ 388.000,00 posto ao seu dispor
Sinal ..... Cr$ 10.000,00
Prosta a Séde Social ... Cr$ 11.700,00
Entregue o seu apartamento Cr$ 29.000,00
O restante em prestações sem juros de Cr$ 3.000,00, a partir do sinal.

Trav. Ouvidor, 17-2.º-Fone 52-8166

JARDIM PRAZERES

Conheça agora êsse magnífico loteamento, distante 50 minutos da Praça Mauá. Situado na Auto-Estrada Rio- Petrópolis. Já urbanizado. Condução à porta. Não compre seu terreno sem antes visitar JARDIM PRAZERES. Valorização sem precedentes. Uma prestação de entrada. Informações e vendas rua México, 98 — 7º andar — Sala 707 — Fones: 52-6381 e 42-1862. Faça-nos uma visita e conheça nossos planos de venda.

Vende-se Sítios de 56.000m2 por Cr$ 23.000,
OPORTUNIDADE ÚNICA

Lugar ideal para seu repouso físico e espiritual

RESTAM APENAS ALGUNS SÍTIOS

Visitas ao local (sem compromisso) e informações

ORGANIZAÇAO WASHINGTON LEITE, IMÓVEIS

Avenida Graça Aranha, 206 — 3.º andar — sala 304

TELEFONE: 52-1340

LOTEAMENTO
INSPETORES E CORRETORES

Venham vender terrenos aos sábados e domingos em um loteamento que lhes permite assistir aos jogos de FOOT-BALL.

IMPORTANTE COMPANHIA com grande loteamento de mais de 6.000 LOTES, nas novas áreas, com luz elétrica e ruas abertas, parada de trem no centro dos terrenos, além de uma linha de lotação que o liga a DUQUE DE CAXIAS, 8 linhas de ônibus com horário regular, com partida da PRAÇA MAUA, plano de venda sem entrada e sem juros, posse imediata e contrato assinado no ato do pagamento da primeira prestação, aceita colaboração de:

INSPETORES, na base de 16%, que disponham de corpo de corretores ativo e eficiente, capaz de boa produção.

CORRETORES, com ou sem prática, a quem se dará ampla assistência e orientação. Ideal para estudantes, aposentados, funcionários e empregados de grandes emprêsas que disponham de horas vagas.

IMPORTANTE:

1) A urbanização é feita por máquinas de propriedade da Companhia.
2) O loteamento dista trinta e cinco minutos da Praça Mauá.

Procurar o inspetor de plantão à rua México, 90 — 2º andar.

Nova Iguaçu

Vendo uma vila composta de 6 casas em Nova Iguaçu, tôdas novas, preço Cr$ 380.000,00 podendo ser Cr$ 200.000,00 de entrada e o restante a combinar. Tratar Av. Rio Branco, 18 — sala 1203 — Tel: 23-3693 com José Luiz

---

ILHA DO GOVERNADOR

Tenho terrenos no Jardim Duas Praias com linda vista para o mar. Preço a partir de Cr$ 50.000,00 a vista. Negócio urgente Av. Rio Branco, 18 — Sala 1203 — tel: 23-3693 — José Luiz

---

Nova Iguaçu

SITIO PEQUENO — Vendo 3 casas tôdas bem aparelhadas com água encanada e luz. Ótimo clima o terreno mede 2.000 m2. Todo plantado motivo de viagem. Preço Cr$ 800.000,00 com 50% de entrada, o restante a combinar. Tratar Av. Rio Branco, 18 — sala 1203 — Tel: 23-3693 — José Luiz

---

Organização Rudis Imóveis Ltda.

VENDAS
ENTREGA IMEDIATA
FLAMENGO

Rua Conde de Baependi — Apartamentos novos de varanda, sala, 2 quartos banheiro, cozinha e dependências de empregada. Dois apartamentos por andar, sôbre pilotis, 2 elevadores, todos de frente. Preço: Cr$ 700.000,00 a 800.000,00. 50% a pagar em 5 anos.

CONSTRUÇAO A INICIAR-SE EM 30 DIAS

V. ISABEL — Teodoro da Silva

Edifício de 6 apartamentos, todos de 3 quartos. Sòmente 3 pavimentos.

Preços: 600.000,00 a 660.000,00.

Condições: 70% durante a obra e 30% financiados em 10 anos, T. Price 10%

AV. RIO BRANCO
ANDARES PRÓPRIOS PARA SALAS.

AREAS DE 150 a 300ms2, em frente ao Senado Federal, Edifício São Borja. Preço: Cr$ 10.000,00 o m2.

Informações à rua México, 70 - 8º - s|811.

Compra e Venda de Imóveis

IPANEMA — Aluga-se apartamento, frente, quarto e sala, saleta, cozinha, banheiro, R. Alberto de Campos, 51 — 102. Com ou sem garagem. Cr$ 3.500,00. Tratar no local

---

TERESÓPOLIS — CASA DE CAMPO COM piscina na cascata dos Amores — Vendo na Est. Rio Teresópolis, 10 minutos da Várzea, magnífica residência, tem as seguintes dependências: Big Varanda, 2 salas, 3 quartos e 2 banheiros, cozinha, fogão W. C. empregada e garagem. Casa tem 130m2 de construção e a garagem 120m2. Facilita-se o pagamento. Tratar com urgência — Av. Rio Branco, 18 — Sala 1203 — Tel: 23-3693 — José Luiz

---

JARDIM BOTÂNICO

Apartamentos prontos, vende-se de frente, ôtimamente iluminados e bem divididos, de 1 sala, 3 quartos etc. em edifício com elevador, à rua Visconde da Graça, 18, esquina da rua Jardim Botânico. Procurar porteiro para visita. Tratar à rua do Carmo, 6 — 11º andar — sala 1103 — Fones: 22-3181 e 32-7199

Aptos Para o Campeonato

O Serviço Médico da FMF acaba de considerar aptos para o Campeonato os seguintes jogadores, entre outros: do Flamengo — Milton, ex-defensor do Fluminense; do Olaria — Darci, Jaibas e Severino; da Portuguêsa — Alfredo e Denoni; do São Cristóvão — Franklin.

JARDIM BOTÂNICO

Lojas, vende-se na única sena comercial do bairro de Jardim Botânico. Ver na rua Visconde da Graça, 18, esquina de Jardim Botânico, com o porteiro. Tratar à rua do Carmo, 6 — 11º Andar — Sala 1103. Fones: 22-3181 e 32-7199

PRAIA DO ARPOADOR

Vendem-se os apartamentos 101 e 402, com 2 salas, 2 saletas, 4 quartos, 2 banheiros, (mármore), dependências, garagem, etc. Acabamento de luxo. Preço Cr$ 1.800.000,00 e Cr$ 2.400.000,00. Chaves com o porteiro, à Av. Vieira Souto n. 6, e tratar diretamente com o proprietário à rua do Carmo, 6 — 11º andar, sala 1103 — Telefone: 32-7199

NOVA IGUAÇU

CASAS: Cr$ 20.000,00

DE ENTRADA, e o restante em prestações de Cr$ 2.296,00 mensais. Construção em centro de terreno, com 2 quartos, sala, varanda, cozinha, banheiro, tanque e quintal. Tratar à avenida Rio Branco, 18 — Sala 1.203 — Tel.: 23-3693 — JOSE' LUIZ.

NÃO PATROCINARÁ MAIS A PROVA DE INDIANÁPOLIS
RAZÕES DA ATITUDE DA C. E.

WASHINGTON, 4 (United Press) — A catástrofe de Le Mans e as elevadas indenizações monetárias exigidas pelos feridos em acidentes de automóvel levaram hoje a Associação Automobilística Americana a retirar seu patrocínio de tôdas as corridas no país, inclusive a de 500 milhas de Indianápolis. O coronel Arthur Harrington, presidente da Triple (Associação Automobilística Americana), declarou que a decisão foi tomada pela Comissão Executiva.

As razões que levaram a C. E. a tomar essa atitude, explicou o coronel Harrington, foram as seguintes:

1. A catástrofe de Le Mans (França) no corrente ano, na qual morreram dezenas de pessoas, criou na opinião pública um estado de ânimo desfavorável às corridas de automóveis.

2. A tendência dos tribunais de conceder indenizações excessivas aos que ficam feridos nas corridas, tendência que impede os seus organizadores de obter «seguros adequados» contra tais acidentes.

A Triple continuará a patrocinar corridas de automóveis durante o resto do corrente ano, mas suspenderá inteiramente êsse patrocínio a partir do próximo ano.

TREINOU O BANGU

Os banguenses treinaram em conjunto na tarde de ontem, com exceção de Décio, que foi poupado pelo Departamento Médico. Foi mantido o mesmo quadro que levantou o Torneio Início. Os titulares venceram por 3-1, gols de Mário (2) e Nívio, para os vencedores, e Grilo, para os suplentes. Eis as equipes:

Titulares — Jorge; Joel e Zózimo; Hilton, Gavilan e Edison (Jorge); Robertinho, Mário, Zizinho, Luis Carlos e Nívio.

Suplentes — Ubirajara; Hélio e Edelfo; Haroldo, José Alves e Nilton; Indio, Calazans, Grilo, Wilson e Xavier.

CASA VAZIA
Para fins de semana ou moradia

A 1 km. da Estrada Rio-Petrópolis, vendemos, com 1 sala, 2 quartos, banheiro e cozinha, em terreno de 15,00 x 40,00. Sinal de Cr$ 60.000,00 divididos em três prestações mensais de Cr$ 20.000,00, e o restante em prestações mensais de Cr$ 1.208,00. Informações e visitas, com a IMOBILIARIA LEMOS LTDA. — Avenida Nilo Peçanha, 26 — sala 706 — Telefone: 32-1993.

Horário dos Jogos dos Campeonatos da Cidade

Os jogos de aspirantes começarão às 13 horas e os de profissionais às 15 horas. Se noturnos, porém, terão início às 19h30m, e 21h30m, respectivamente. Quanto aos prélios de juvenis, progrr ados para os domingos, começarão às 9h30m.

Centro Alagoano

São convidados os associados dessa entidade que se interessem no seu desenvolvimento, para uma reunião hoje, sexta-feira, às 18 horas, na rua da Assembléia, 11 — 4º andar.

QUEIXAS E RECLAMAÇÕES

Com o Departamento de Educação Primária da Prefeitura

32.366 PAGAMENTO AOS EDUCANDARIOS — Alguns leitores apelam, por nosso intermédio, para o diretor do Departamento de Educação Primária da Prefeitura, sugerindo a publicação, no «Diário Oficial» ou mesmo nos jornais, das datas de pagamento nos Educandários que receberam alunos excedentes das escolas públicas. Alegam que, dependendo o pagamento do registro no Tribunal de Contas, quando atendida a formalidade, não sabem os interessados nem o dia nem o local dos pagamentos.

Com o Comando da Polícia Militar

32.367 PATRULHA MONTADA — Moradores do Conjunto Residencial do IAPI, no bairro da Penha, salientando os bons serviços prestados por uma patrulha montada da Polícia Militar ali mantida por algum tempo, lamentam a retirada dos policiais, deixando o bairro a mercê de desocupados que perturbam o sossêgo e provocam freqüentemente atritos com os moradores que reclamam. Para que voltem a imperar a ordem e tranqüilidade no local, onde vivem mais de mil famílias, apelam para o Comando da Polícia Militar, pedindo para fazer voltar a patrulha montada.

Com o Departamento de Águas e Esgotos

32.368 — FALTA DAGUA — Reclamam os moradores da rua João Alvares, no bairro da Saúde, que estão privados do abastecimento dágua há dois meses.

Você tem 2 caminhos à sua escolha...

...depois que, à custa de trabalho e de muitas economias, Você consegue juntar um dinheirinho:

1º

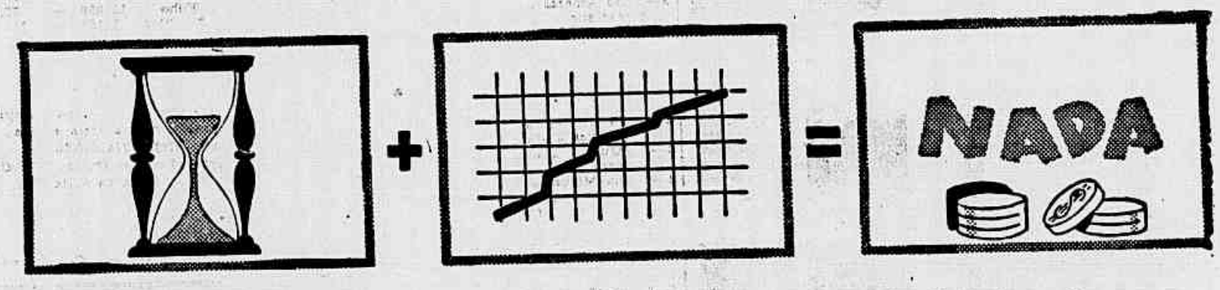

O primeiro caminho é permitir que o Tempo e a Desvalorização do dinheiro reduzam a NADA as suas economias.

2º

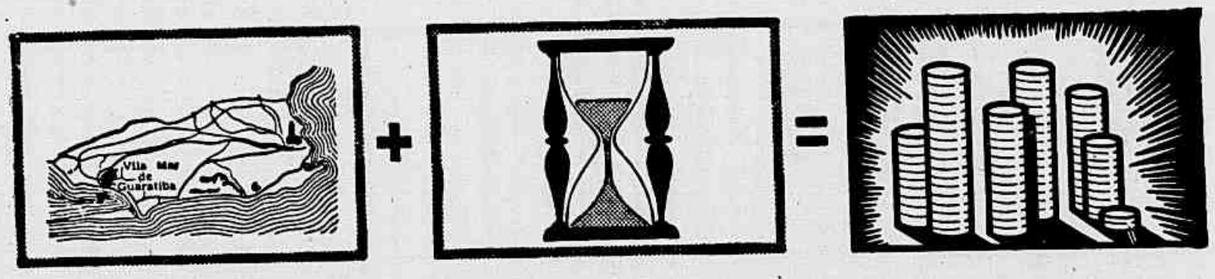

O segundo caminho é empregar suas economias em Vila Mar de Guaratiba e deixar que o Tempo as transforme num patrimônio!

Vila Mar de Guaratiba tem sua valorização assegurada, não por palavras, mas pela maior concentração, até hoje verificada no Distrito Federal, de tratores e máquinas de todos os tipos para a urbanização de um loteamento. Terrenos a partir de Cr$ 65.000,00, pagáveis em 100 prestações mensais, SEM JUROS.

*

Loteamento inscrito no 9.º Ofício de Registro de Imóveis, sob n.º 227 e 242, de acôrdo com o Decreto-Lei N.º 58, de 1937.

CIA. CONSTRUTORA CONTINENTAL DE SÃO PAULO

AV. 13 DE MAIO, 13 - 17.º AND.
TELEFONES: 52-9588 e 52-4330

Reserva sua condução gratuita pelo Telefone 52-4330

Organização de Vendas da PLANIL

Postos de Vendas na Galeria do Cinema Imperator (Meyer) e no próprio loteamento

MR. RIO É O FAVORITO DO PRÊMIO "DELEGAÇÕES TURFISTAS"

Montarias Oficiais e Cotações Para a Corrida de Amanhã

Um programa de oito carreiras teremos na tarde de amanhã, na Gávea, quando nosso Hipódromo viverá seus grandes dias na véspera da festa magna. O programa é de difícil marcação, uma vez que aparecem carreiras equilibradas que poderão apresentar bonitas disputas. A principal prova da tarde, que é um «handicap» em 2.400 metros, deverá reunir dezesseis pareiheiros nacionais e estrangeiros em interessante justa, pois, todos estão bem preparados para o cotejo. O programa, com as montarias oficiais e cotações que apresentamos aos leitores é o seguinte:

1º PAREO -- Às 13 horas -- 1.500 metros -- Cr$ 85.000,00

		N.	Ks.	Cots.
1—1	ORMANDIE, V. Andrade	10	56	22
»	OGIVINHA, E. Castro	9	56	22
2—2	QUICK ONE, O. Ulôa	2	52	30
3	KAKYZUKA, J. Baffica	5	52	50
3—4	RADAK, F. Irigoyen	7	56	45
5	LINDA LEA, S. Mazalla	1	52	50
6	HEREUSE, A. G. Silva	4	52	40
4—7	SABINADA, A. Araújo	6	56	30
8	JONDECI, M. Silva	3	56	40
»	QUEENIE, B. Marinho	8	56	40

2º PAREO -- Às 13h30m -- 1.400 metros -- Cr$ 80.000,00

		N.	Ks.	Cots.
1—1	RUPIA, O. Ulôa	9	55	30
»	RELEIGH, B. Marinho	6	55	30
2—2	TROVA, J. Marchant	10	55	50
3	DESIRSE, P. Coelho	7	55	60
4	INGARANA, M. Henrique	11	55	80
3—5	OLIA, O. Macedo	1	55	30
6	REBELDIA, L. Leiton	4	55	50
7	ENERGIA, D. Silva	5	55	60
4—8	BACCHANTE, F. Irigoyen	2	55	60
9	RENASCENÇA, M. Silva	8	55	60
10	ARREVILA, J. Baffica	3	55	40

3º PAREO -- Às 14 horas -- 1.400 metros -- Cr$ 80.000,00

		N.	Ks.	Cots.
1—1	PASIPHAE, L. Diaz	10	56	30
»	THÊBAS, F. Irigoyen	9	56	30
2—2	ISSIMA, E. Ramos	1	56	35
3	SAMAMBAITA, N. Pereira	4	56	50
3—4	JURUPARÁ, E. Garcia	7	56	50
5	PRINCESS, R. Latorre	2	56	25
6	HIGHNESS, M. Silva	5	52	50
4—7	MISS BRASIL, J. Baffica	6	52	40
»	SANHA, J. Tinoco	3	56	40
»	LAKME, Js. Baffica	8	56	40

4º PAREO -- Às 14h35m -- 1.300 metros -- Cr$ 65.000,00

		N.	Ks.	Cots.
1—1	SORNETTE, R. Urbina	3	54	35
2	DIABRURA, não correrá	11	54	—
3	JONZUL, N. Pereira	8	58	50
4	BAISA, M. Alves	16	50	50
5—5	BELLE EPINE, L. Diaz	13	58	50
6	FLAMENGA, A. Nahid	15	54	40
7	IGARATÁ, J. Marchant	7	54	40
8	ESTEIRA, U. Cunha	9	52	40
6—9	MISS COTIA, M. Silva	4	56	60
10	CORONHA, J. Tinoco	1	54	60
11	EMMELINE, D. P. Silva	6	56	60
12	PARMA, O. Ulôa	10	58	50
6-13	JEANETE, P. Labre	5	58	50
14	ERCIA, F. Irigoyen	14	54	50
15	M. COPACABANA, G. Almeida	2	56	27
»	MISS TAURA, A. Reis	12	50	27

5º PAREO -- Às 15h10m -- 1.500 metros -- Cr$ 70.000,00

		N.	Ks.	Cots.
1—1	JONAIG, F. Irigoyen	4	52	30
2	CORRUPIAO, J. Portilho	5	56	35
2—3	ESCALER, L. Diaz	6	60	30
4	TIO GABRIEL, G. Almeida	1	60	10
3—5	REGALO, J. Marchant	2	54	40
6	PARACAMBI, A. Araújo	8	54	40
»	MILICO, D. Silva	3	52	40
4—7	GARDU, J. Ramos	7	54	50
8	FIRST BOY, O. Ulôa	10	54	30
»	PICKWICK, B. Marinho	9	52	30

6º PAREO -- Às 15h50m -- 1.400 metros -- Cr$ 80.000,00

	BETTING	N.	Ks.	Cots
1—1	PANURGO, M. Silva	3	56	35
»	PALADINO, J. Baffica	13	56	35
2	SANA, J. Marinho	6	56	40
3	CIGLI, R. Martins	8	56	50
4	SAGU, A. Nahid	7	56	50
2—5	CADILHO, A. Araújo	16	56	50
6	MAESTRINI, não correrá	16	56	—
7	SAFO, não correrá	11	56	—
8	SOLIMOES, J. Ramos	20	56	40
»	GUERREIRO, L. Lins	4	56	40
4—9	BAMBINAL, R. Filho	14	56	60
»	LAPACHO, A. Latorre	19	56	60
10	DESERT PRINCE, L. Diaz	9	56	50
11	SANAM, A. G. Silva	2	56	45
12	DONATÁRIO, V. Andrade	1	56	60
»	AMADOR, N. Pereira	12	56	60
4-13	FABIAN, O. Macedo	17	56	80
»	GUAYASCO, D. P. Silva	10	52	80
14	QUINAU, P. Labre	21	56	40
15	PANTHERAN, não correrá	22	52	—
»	SORGO, A. Reis	15	52	60
»	HARALEM, G. Almeida	5	56	60

7º PAREO -- Às 16h30m -- 2.400 metros -- Cr$ 200.000,00 — Prêmio «Delegações Turfistas».

	BETTING	N.	Ks.	Cots
1—1	MARCO, B. Marinho	11	57	40
2	GO-DRAKE, D. Silva	4	50	45
3	BALTIMORE, P. Vaz	16	54	45
4	HUAPI, não correrá	8	53	—
2—5	INDOCIL, não correrá	9	60	—
6	CRISBAM, J. Baffica	1	50	60
7	GARDONE, R. Latorre	12	55	40
»	ERUGELO, A. Xavier	2	53	40
3—8	HUXLEY, F. Irigoyen	7	55	50
9	HERCULES, L. Lins	10	53	60
10	MISTER RIO, A. Araújo	5	55	30
»	TIO CAPATAZ, não correrá	14	55	—
4-11	OLD FASHIONED, E. Garcia	15	57	35
12	NAVARRO, J. Tinoco	13	52	50
»	GATILLO, não correrá	3	53	—
»	INHANDUHY, não correrá	8	50	—

8º PAREO -- Às 17h10m -- 1.600 metros -- Cr$ 65.000,00

	BETTING	N.	Ks.	Cots.
1—1	TRIPOLI, F. Irigoyen	6	60	35
»	CADEADO, M. Henrique	1	60	35
2	PINGA FOGO, O. Brito	15	54	40
2—3	CUNHAMBEBE, N. Ferreira	2	60	35
4	FERGUS, A. Araújo	2	60	50
5	GARBO, G. Almeida	10	54	50
6	DESGOSTO, E. Gonçalves	8	58	60
3—7	CABULETE, J. Ramos	7	56	45
8	JONMAN, M. Silva	13	56	50
9	EMERSON, J. Marinho	4	54	60
10	BEDAH, não correrá	9	56	—
4-11	DOURADOS (*), A. G. Silva	12	56	50
12	GAUCHO SOMBRA, V. Andrade	11	54	60
13	BANKI, R. Filho	14	60	45
»	GOLDEN GATE, B. Marinho	5	52	45

(*) — Ex-RIFAO.

N. da R. — Carreiras do «bettings»: — Quinta — Sexta — Sétima — Oitava.

Movimento TURFISTA

A Corrida de Ontem no Hipódromo da Gávea

RIALTO VENCEU A PRINCIPAL PROVA DA TARDE

No Hipódromo Brasileiro tivemos, ontem, mais uma corrida da temporada organizada pelo Jockey Club Brasileiro. Nas vésperas da disputa do "Grande Prêmio Brasil" houve muito interêsse em tôrno da corrida que foi assistida por numeroso público.

• • •

A principal prova da tarde, que foi o quarto páreo, destinado aos nacionais de seis anos, na distância de 2.200 metros, registrou o triunfo de RIALTO que, bem dirigido pelo jóquei Francisco Irigoyen, derrotou GREY BOY e CABANEL em boa atuação. A vitória de RIALTO serviu para que Domingos Ferreira fizesse sua estréia como tratador.

• • •

Muita animação nas apostas e algumas chegadas que despertaram as atenções dos turfistas.

• • •

Após vitoriar-se brilhantemente no quinto páreo, o cavalo HASHIH, seu jóquei, M. Coutinho, foi cuspido ao solo, batendo à cêrca, ficando em estado de choque, sendo levado, imediatamente para o Hospital dos Acidentados.

• • •

O resultado técnico da corrida realizada ontem, no Hipódromo da Gávea, foi o seguinte:

• • •

QUINTO PAREO — As 16 horas — 1.400 metros — Prêmios: Cr$ 65.000,00; Cr$ 19.500,00; Cr$ 9.750,00; Cr$ 5.000,00 e cinco por cento ao criador do vencedor. — Animais nacionais de quatro anos, sem vitória no país. — Pesos da tabela.

BETTING

		VENCEDOR POULES		RATEIOS	DUPLAS POULES		RATEIOS
1º	Hashih (*), 56, Coutinho	23.277	—	57,00	11	2.909	— 256,00
2º	Romanelo, 56, Silva	3.900	—	342,00	12	8.459	— 38,00
3º	Quatambú, 56, P. Vaz	45.301	—	29,00	13	8.877	— 84,00
4º	Kameran, 56, E. Castillo	22.164	—	60,00	14	14.805	— 50,00
5º	Gunyasco, 56, D. P. Silva	15.129	—	88,00	22	2.509	— 297,00
6º	Pantheran, 53, Marinho	9.563	—	140,00	23	9.145	— 82,00
7º	Outubro, 56, J. Lopes	1.170	—	1.140,00	24	18.992	— 39,00
8º	Haralem, 56, E. Cardoso	12.075	—	111,00	33	4.008	— 186,00
9º	Jimmy, 56, P. Labre	4.746	—	280,00	34	16.786	— 44,00
10º	Bantu, 53, N. Pereira	1.170	—	1.140,00	44	7.293	— 202,00
11º	Sorgo, 53, A. Reis	9.563	—	140,00		93.782	
12º	Mandenito, 53, J. Barros	4.115	—	324,00			
13º	High Red, 56, O. Ulôa	25.268	—	53,00			
14º	Oruro, 56, B. Marinho	25.268	—	53,00			
15º	Picuhy, 56, A. Neri	566	—	2.358,00			
16º	Herring, 53, G. Calderano	617	—	2.163,00			
		167.909					

(*) — Caiu depois do vencedor.

Não correram: — Astro, Kirsh, Sal Amargo, Minopigro e Sportsman.

Diferenças: — Meia cabeça e cabeça. — Tempo: — 89" 1/5. — Movimento do páreo: — Cr$ 2.878.550,00.

Vencedor: (1) Cr$ 57,00. — Dupla: (11) Cr$ 256,00. — Placés: (1) Cr$ 24,00; (2) Cr$ 46,00 e (13) Cr$ 17,00. — Pista de areia leve.

HASHIH: — M. C., quatro anos — Paraná — Por Corregidor em Cyclamen. — Proprietário: — Jorge P. F. M. Magalhães. — Tratador: — Carlos do Carmo Cabral. — Criador: — Fazenda Santa Angela.

PRIMEIRO PAREO — As 14 horas — 1.400 metros — Prêmios: Cr$ 65.000,00; Cr$ 19.500,00; Cr$ 9.750,00; Cr$ 5.000,00 e cinco por cento ao criador do vencedor. — Éguas nacionais de quatro anos, sem vitória no país. — Pesos da tabela.

		VENCEDOR POULES		RATEIOS	DUPLAS POULES		RATEIOS
1º	Sica, A. G. Silva	10.790	—	77,00	11	4.408	— 108,00
2º	Rubi-Cacha, 56, M. Silva	2.998	—	276,00	12	7.039	— 68,00
3º	Ginetta, 53, J. Barros	14.672	—	56,00	13	4.855	— 98,00
4º	Aphrodite, 56, J. Portilho	33.203	—	25,00	14	12.539	— 38,00
5º	Karimah, 56, E. Castillo	13.590	—	61,00	22	2.173	— 219,00
6º	Descaida, 56, V. Andrade	8.430	—	98,00	23	4.317	— 110,00
7º	Qualité, 56, L. Lins	11.096	—	75,00	24	12.972	— 37,00
8º	Ma Pomme, 56, Barbosa	2.120	—	390,00	33	997	— 477,00
9º	Selene, 56, J. Martins	10.790	—	77,00	34	7.198	— 66,00
10º	Itaúba, 53, F. G. Silva	330	—	2.501,00	44	3.279	— 145,00
11º	Highness (*) 53, Baffica	6.916	—	120,00		59.777	
		104.145					

(*) — Caiu.

Não correram: Acopiara, Raspa e Hellade.

Diferenças: — Três corpos e um corpo e meio. — Tempo: — 89" 1/5. — Movimento do páreo: — Cr$ 1.890.470,00.

Vencedor (9) Cr$ 77,00. — Dupla: (13) Cr$ 98,00. — Placés: (9) Cr$ 21,00; (3) Cr$ 87,00 e (1) Cr$ 21,00. — Pista de areia leve.

SICA: — F. A., quatro anos — São Paulo — Por King Salmon em Palina. — Proprietária: — Sra. Zélia G. Peixoto de Castro. — Tratador: — Tancredo Coelho. — Criador: — Haras Mondesir.

SEGUNDO PAREO — As 14h30m — 1.500 metros — Prêmios: Cr$ 55.000,00; Cr$ 16.500,00; Cr$ 8.250,00; Cr$ 5.000,00 e cinco por cento ao criador do vencedor. — Éguas nacionais de seis anos, ganhadoras até Cr$ 170.000,00 em prêmios de primeiro lugar no país. — Pesos da tabela com sobrecarga.

		VENCEDOR POULES		RATEIOS	DUPLAS POULES		RATEIOS
1º	Emboscada, 51, Almeida	2.086	—	247,00	12	24.753	— 21,00
2º	La Chula, 58, B. Marinho	14.228	—	54,00	13	7.341	— 71,00
3º	Ilvada, 56, E. Castillo	47.011	—	16,00	14	14.893	— 35,00
4º	M. Princess, R. Filho	10.895	—	70,00	22	5.386	— 96,00
5º	Brilhantina, 52, J. Silva	3.184	—	240,00	23	3.074	— 69,00
6º	Oina, 52, H. Lima	3.184	—	240,00	24	7.748	— 87,00
7º	Catuça, 51, A. Reis	6.729	—	113,00	34	1.125	— 461,00
8º	Boa Nova, 52, M. Silva	10.897	—	70,00	44	889	— 583,00
		95.994				65.209	

Não correram: — Itaporan[illegible]nha e Itapera.

Diferenças: — Três corpos e meia cabeça. — Tempo: — 96" 2/5. — Movimento do páreo: — Cr$ 1.774.890,00.

Vencedor: (4) Cr$ 247,00. — Dupla: (12) Cr$ 96,00. — Placés: (4) Cr$ 122,00 e (2) Cr$ 41,00. — Pista de areia leve.

EMBOSCADA: — F. T., seis anos — São Paulo — Por Hircano em Briosa. — Proprietário: — Artur Orlando. — Tratador: — Ataliba Moreira. — Criador: — Haras Artuélia.

TERCEIRO PAREO — As 15 horas — 1.600 metros — Prêmios: Cr$ 50.000,00; Cr$ 15.000,00; Cr$ 7.500,00; Cr$ 5.000,00 e cinco por cento ao criador do vencedor. — Animais nacionais de sete e oito anos, ganhadores até Cr$ 270.000,00 em prêmios de primeiro lugar no país. — Pesos da tabela com sobrecarga.

		VENCEDOR POULES		RATEIOS	DUPLAS POULES		RATEIOS
1º	Horatio, 54, U. Cunha	23.009	—	39,00	11	3.292	— 177,00
2º	Indiscreto, 58, Castillo	24.538	—	37,00	12	12.282	— 47,00
3º	Laiau, 55, N. Pereira	6.532	—	138,00	13	4.021	— 145,00
4º	M. Judy, 47, G. Donato	4.499	—	201,00	14	16.719	— 35,00
5º	Ianti, 52, F. G. Silva	2.547	—	354,00	22	2.823	— 206,00
6º	Bomarsito, 60, P. Labre	21.897	—	41,00	23	3.324	— 175,00
7º	Pandeiro, 56, A. Xavier	21.109	—	43,00	24	14.818	— 39,00
8º	Manicoré, 56, M. Silva	24.538	—	37,00	33	551	— 1.058,00
9º	Galo, 52, J. Marinho	4.797	—	188,00	34	5.497	— 106,00
10º	Dinon, 52, J. Baffica	4.571	—	197,00	44	9.097	— 58,00
		113.498				73.308	

Não correram: — Herval, Mon Petit e Marengo.

Diferenças: — Três corpos e um corpo e meio. — Tempo: — 102" 2/5. — Movimento do páreo: — Cr$ 2.982.240,00.

Vencedor: (3) Cr$ 39,00. — Dupla: (14) Cr$ 35,00. — Placés: (3) Cr$ 16,00; (12) Cr$ 15,00 e (8) Cr$ 24,00. — Pista de areia leve.

HORATIO: — M. C., sete anos — São Paulo — Por Sunset em Miss Bell. — Proprietário: — Stud Creoulo. — Tratador: — Nélson Pires. — Criador: — Haras Santa Anita.

QUARTO PAREO — As 15h30m — 2.200 metros — Prêmios: Cr$ 60.000,00; Cr$ 18.000,00; Cr$ 9.000,00; Cr$ 5.000,00 e cinco por cento ao criador do vencedor. — Animais nacionais de seis anos, ganhadores até Cr$ 290.000,00 em prêmios de primeiro lugar no país. — Pesos da tabela com sobrecarga.

		VENCEDOR POULES		RATEIO	DUPLAS POULES		RATEIOS
1º	Rialto, F. Irigoyen	42.122	—	28,00	11	6.106	— 124,00
2º	G. Boy, 54, J. Portilho	38.130	—	32,00	12	24.265	— 31,00
3º	Cabanel, 54, A. G. Silva	14.158	—	81,00	13	9.477	— 80,00
4º	Frade, 60, J. Martins	6.058	—	195,00	14	17.970	— 42,00
5º	Rodent, 57, J. Marinho	8.572	—	141,00	22	4.128	— 149,00
6º	Igarassú, 58, M. Silva	8.101	—	146,00	23	6.962	— 109,00
7º	Desafio (*), 56, L. Diaz	31.364	—	38,00	24	18.400	— 41,00
		148.705			34	5.436	— 139,00
					44	2.476	— 306,00
						95.210	

(*) — Mancou.

Não correram. — Danger, Quiron, Ibiaí, Lafogaia e Soluvel.

Diferenças: — Dois corpos e meio e três corpos. — Tempo: — 142" 2/5. — Movimento do páreo: — Cr$ 2.642.420,00.

Vencedor: (4) Cr$ 28,00. — Dupla: (12) Cr$ 31,00. — Placés: (4) Cr$ 16,00 e (1) Cr$ 15,00. — Pista de areia leve.

RIALTO: — M. C., seis anos — São Paulo — Por Bala Hissar em Rivera. — Proprietário: — Stud Seabra. — Tratador: — Valdemar Ferreira. — Criador: — Haras Guanabara.

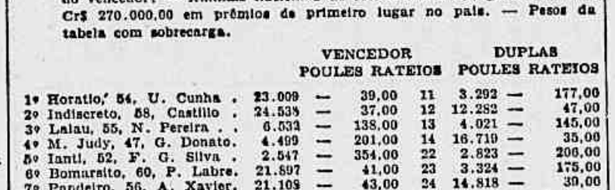

QUINTO PAREO — As 16h35m — 1.900 metros — Prêmios: Cr$ 60.000,00; Cr$ 18.000,00; Cr$ 9.000,00; Cr$ 5.000,00 e cinco por cento ao criador do vencedor. — Animais nacionais de sete e oito anos, ganhadores até Cr$ 390.000,00 em prêmios de primeiro lugar no país. — Pesos da tabela com sobrecarga.

BETTING

		VENCEDOR POULES		RATEIOS	DUPLAS POULES		RATEIOS
1º	Lilibety, 47, M. Alves	2.512	—	464,00	11	12.182	— 58,00
2º	Neon, 52, U. Cunha	14.013	—	83,00	12	1.419	— 494,00
3º	F. Copy, 54, D. P. Silva	10.354	—	113,00	13	29.506	— 24,00
4º	Eônio, 52, A. G. Silva	4.281	—	272,00	14	11.296	— 82,00
5º	M. Vernon, 54, Oliveira	2.128	—	549,00	23	7.832	— 247,00
6º	G. Sonante, 52, H. Lima	1.678	—	695,00	24	1.120	— 626,00
7º	Demolidor, 58, M. Silva	23.788	—	49,00	33	12.500	— 56,00
8º	Pan, 51, A. Reis	5.170	—	226,00	34	16.648	— 42,00
9º	Kantar, 54, J. Portilho	27.192	—	43,00	44	643	— 1.090,00
10º	Gambrinus, 56, Castillo	55.584	—	21,00		88.166	
		146.698					

Não correram: — Aprisco, Duroc, Tèo, Nordestino, Indiscreto e Tabú.

Diferenças: — Um corpo e um corpo. — Tempo: — 122" 2/5. — Movimento do páreo: — Cr$ 2.548.530,00.

Vencedor: (8) Cr$ 464,00. — Dupla: (12) Cr$ 494,00. — Placés: (8) Cr$ 53,00; (2) Cr$ 31,00 e (11) Cr$ 25,00. — Pista de areia leve.

LILIBETY: — F. A., sete anos — Rio de Janeiro — Por Alibi em Dolgurukl. — Proprietário: — Cláudio Andrade Ramos. — Tratador: — Mariano Sales. — Criador: — Haras Vargem Alegre.

SETIMO PAREO — As 17h10m — 1.500 metros — Prêmios: Cr$ 55.000,00; Cr$ 16.500,00; Cr$ 8.250,00; Cr$ 5.000,00 e cinco por cento ao criador Cr$ 170.000,00 em prêmios de primeiro lugar no país. — Pesos da do vencedor. — Animais nacionais de seis anos, ganhadores até tabela com sobrecarga.

BETTING

		VENCEDOR POULES		RATEIOS	DUPLAS POULES		RATEIOS
1º	Segrel, 56, E. Vieira	29.602	—	45,00	11	15.473	— 50,00
2º	Glorioso, 52, J. Marinho	22.096	—	61,00	12	19.759	— 39,00
3º	Alinhado, 58, A. G. Silva	33.994	—	39,00	13	16.086	— 48,00
4º	Bolonha, 57, N. Pereira	32.046	—	61,00	14	10.411	— 71,00
5º	T. Pipito, 60, P. Labre	14.463	—	92,00	22	5.884	— 135,00
6º	Jato, 58, G. Júnior	28.395	—	47,00	23	11.600	— 66,00
7º	Bálsamo, 52, J. Baffica	13.433	—	99,00	24	6.232	— 121,00
8º	Maypú, 60, M. Silva	15.490	—	86,00	33	3.494	— 220,00
9º	Elzorro, 51, Js. Baffica	2.739	—	487,00	34	5.233	— 147,00
10º	Quiroga, 60, U. Cunha	14.463	—	92,00	44	2.674	— 291,00
11º	B. Conselho, 54, Queirós	15.490	—	86,00		96.819	
12º	Dreiplaus, 54, R. Marinho	3.591	—	371,00			
13º	Athos, 51, J. Barros	2.029	—	657,00			
14º	Orsini, 57, D. Teti	2.003	—	665,00			
		167.748					

Não correram: — Gamo, Bangú e Stack.

Diferenças: — Três corpos e um corpo e meio. — Tempo: — 95" 2/5. — Movimento do páreo: — Cr$ 2.845.470,00.

Vencedor: (2) Cr$ 45,00. — Dupla: (13) Cr$ 48,00. — Placés: (2) Cr$ 19,00; (10) Cr$ 17,00 e (3) Cr$ 10,00. — Pista de areia leve.

SEGREL: — M. C., seis anos — Rio de Janeiro — Por Secreto em Golondrina. — Proprietário: — Stud Iracema. — Tratador: — Roberto Morgado. — Criador. — Haras Vargem Alegre.

• • •

MOVIMENTO DE APOSTAS	Cr$	16.662.880,00
CONCURSOS	Cr$	521.335,00
TOTAL GERAL	Cr$	17.184.215,00

RESULTADOS DOS CONCURSOS

Foram os seguintes os resultados dos bolos e "bettings" patrocinados pelo Jockey Club Brasileiro e realizados pela corrida de ontem, no Hipódromo da Gávea:

BOLO SIMPLES DE SEIS PONTOS: — Um ganhador. — Rateio: — Cr$ 247.549,00

BETTING ITAMARATI SIMPLES: — Vinte ganhadores. — Rateio: — Cr$ 1.561,00

BETTING ITAMARATI DUPLO: — Um ganhador. — Rateio: — Cr$ 142.405,00

Os Aprontos de Ontem na Gávea

Quiproquó Aprontou Para o «Brasil»

MUITA gente ontem, pela manhã, no Hipódromo da Gávea, na expectativa dos craques que iriam trabalhar forte para o «Grande Prêmio Brasil». As grandes marcas não apareceram, mas, muita gente ficou ciente de que vários pareiheiros estão em excelentes condições de treino e deverão produzir destacadas atuações. QUIPROQUÓ sob a direção do jóquei Juan Marchant, trabalhou 1.200 metros em 74", 800 metros, em 49" 2/5 ao par de REGALO. NAVARRO, sob a direção do jóquei Jobel Tinoco, por sua vez, marcou 50" para os 800 metros que percorreu e JOIOSA, sob a direção do jóquei Ubirajara Cunha, marcou 63" 2/5 para os 1.300 metros, enquanto percorria 800 metros em 50".

•

Foram êstes os demais aprontos que pudemos anotar:

•

ORMANDIE — (V. Andrade) — 600 metros, em . 36" 1/5
JONDECI — (M. Silva) — 700 metros, em . . . . 42" 2/5
RUPIA — (O. Ulôa) — 600 metros, em . . . . 37" 3/5
TROVA — (J. Marchant) — 600 metros, em . . . . 37" 4/5
OLIA — (O. Macedo) — 600 metros, em . . . . 40"
BACCHANTE — (F. Irigoyen) — 700 metros, em . . . . 42" 2/5
RENASCENÇA — (M. Silva) — 700 metros, em . 44" 2/5
THEBAS — (F. Irigoyen) — 700 metros, em . . . 42" 2/5
MISS BRASIL — (J. Baffica) — 600 metros, em . 36"
SORNETTE — (R. Urbina) — 600 metros, em . 37" 3/5
JONZUL — (N. Pereira) — 700 metros, em . . . . 46"
MISS COTIA — (M. Silva) — 600 metros, em . . . 33" 2/5
MISS TAURA — (Lad.) — 600 metros, em . . . . 37" 1/5
JONAIG — (O. Coutinho) — 600 metros, em . . . 39"
ESCALER — (L. Diaz) — 700 metros, em . . . . 42" 3/5
REGALO — (V. Meireles) — 800 metros, em . . . 49" 2/5
PARACAMBI — (A. Araújo) — 700 metros, em . 43"
MILICO — (D. Silva) — 600 metros, em . . . . 37" 2/5
FIRST BOY — (O. Ulôa) — 600 metros, em . . . 37"
PANURGO — (M. Silva) — 800 metros, em . . . 53" 2/5
SAGU — (A. Nahid) — 600 metros, em . . . . 36"
CADILHO — (A. Araújo) — 600 metros, em . . . 37"
SAFO — (Lad.) — 600 metros, em . . . . . 38"
SANAM — (E. Castillo) — 600 metros, em . . . . 37" 3/5
AMADOR — (J. Baffica) — 600 metros, em . . . 36" 2/5
BALTIMORE — (P. Vaz) — 800 metros, em . . . 49" 4/5
HUXLEY — (F. Irigoyen) — 1.000 metros, em . . . 62" 2/5
HERCULES — (L. Lins) — 700 metros, em . . . . 45"
MISTER RIO — (A. Araújo) — 800 metros, em . 50"
TRIPOLI — (F. Irigoyen) — 600 metros, em . . . 36"
PINGA FOGO — (O. Castro) — 600 metros, em . 47"
FERGUS — (A. Araújo) — 600 metros, em . . . 38"
GARBO — (G. Almeida) — 600 metros, em . . . . 37" 3/5

Os Favoritos de Amanhã na Gávea

Para a corrida de amanhã, no Hipódromo da Gávea, são êstes os favoritos dos entendidos:

•

PRIMEIRO PAREO:

Favorito: — ORMANDIE.
Possível: — SABINADA.
Azar: — RADAK.

•

SEGUNDO PAREO:

Favorito: — RUPIA.
Possível: — OLIA.
Azar: — ARREVILA.

•

TERCEIRO PAREO:

Favorito: — PASIPHAE.
Possível: — PRINCESS.
Azar: — MISS BRASIL.

•

QUARTO PAREO:

Favorito: — MISS COPACABANA.
Possível: — SORNETTE.
Azar: — ESTEIRA.

•

QUINTO PAREO:

Favorito: — JONAIG.
Possível: — FIRST BOY.
Azar: — PARACAMBI.

•

SEXTO PAREO:

Favorito: — P. AMARGO.
Possível: — QUINAU.
Azar: — SOLIMOES.

•

SETIMO PAREO:

Favorito: — MISTER RIO.
Possível: — INDOCIL.
Azar: — NAVARRO.

•

OITAVO PAREO:

Favorito: — TRIPOLI.
Possível: — CUNHAMBEBE.
Azar: — BANKI.

Mudaram de Pensão

ZARIK, MARANHÃO e RUMBO foram entregues ao tratador Jorge Bitrioni. Por sua vez, PASIPHAÊ foi entregue a Domingos Ferreira.

Rumbo Vai Correr

O proprietário de RUMBO não concordou com o «forfait» do cavalo que ia ser feito e vai apresentá-lo de qualquer modo.

Pista Gramada

A corrida de amanhã, na Gávea, será disputada na pista gramada.

«Forfaits» Para Amanhã e Depois

Já foram apresentados os seguintes «forfaits» para as corridas de amanhã e depois:

—o—

CORRIDA DE AMANHÃ

QUARTO PAREO:

1 — DIABRURA (n. 2).

SEXTO PAREO:

2 — MAESTRINI (n. 6).
3 — SAFO (n. 4).

SETIMO PAREO:

4 — HUAPI (n. 4).
5 — INDOCIL (n. 5).
6 — TIO CAPATAZ (n. 10).
7 — GATILLO (n. 12).
8 — INHANDUHY (n. 12).

OITAVO PAREO:

9 — BEDAH (n. 10).

—o—

CORRIDA DE DOMINGO

SEGUNDO PAREO:

1 — DESCANSADO (n. 6).
2 — HIGH LIFE (n. 9).
3 — SOLIMOES (n. 14).
4 — GUERREIRO (n. 14).

QUARTO PAREO:

5 — NAVEGANTE (n. 3).

QUINTO PAREO:

6 — TUPIARA (n. 10).

OITAVO PAREO:

7 — SEIBO (n. 4).
8 — MARBAL (n. 7).
9 — HERCULES (n. 8).
10 — FAIRCHILD (n. 8).
11 — ORMANDIE (n. 12).
12 — FEDRO (n. 14).

SÃO JUDAS TADEU — Agradeço a graça concedida.
IRENE

Um Acidente na Gávea

O cavalo HIGH LIFE quando trabalhava ontem, pela manhã, na raia pequena, sofreu uma queda, parecendo ter fratura. Foi levado a exame radiológico.

A Corrida Noturna de 3.ª Feira, 9

O JOCKEY CLUB BRASILEIRO já organizou o programa para a sua corrida noturna de têrça-feira, 9, quando será encerrada a chamada semana do «Grande Prêmio Brasil». São sete páreos equilibrados, abrindo a corrida um páreo de amadores em 1.300 metros que, naturalmente, será o «clou» da noite. O programa com o qual o Jockey Club encerrará a sem

Boletim da Diretoria Geral do Pessoal do Exército

Apresentação — Exoneração — Adição — Movimentação de Oficiais

GABINETE

Q. G. DO EXERCITO — CAPITAL FEDERAL, 4 DE AGÔSTO DE 1955
BOLETIM INTERNO N. 176

Para conhecimento desta Diretoria Geral, Diretorias subordinadas e devida execução, publico o seguinte:

APRESENTAÇÃO DE OFICIAIS
— SAUDE:
Médico:
Primeiro tenente médico dr. Ibsen Reis, por ter sido convocado para estágio, de acôrdo com o D. O. de 28 de junho de 1955.
Serviço de Assistência Religiosa:
Capelão militar:
Capitão capelão padre Joaquim de Jesus Dourado, da 10ª R. M., por ter sido convocado para o Congresso Eucarístico.
— INFANTARIA:
Coronel Diderot Torricelli Aires de Miranda, do Q. G da 2ª R. M., por ter vindo de São Paulo, para tratar de interêsses particulares, com permissão.
Majores Otávio Moreira Borba, do D. G. A., por ter regressado do R. G. Sul e terminado as férias relativas ao ano de 1954. José Barreto de Oliveira, do 13º B. C., por ter de regressar à sua Unidade;
Capitães Arnaldo de Azevedo Silveira, do 19º B. C., por ter vindo a esta capital em gôzo de trânsito, iniciado a 30 de julho de 1955; Válter Moreira Lima, do Pq. R. M. M.-7, por término de férias e ter que regressar à sua Unidade; Cleber Gomes Ferreira, do Btl. Guardas, por desistir do restante do trânsito e recolher-se à sua Unidade.
Primeiro tenente Roberto Pontual Pinto de Lemos, do 17º R. I., por término de férias relativas a 1954.
— CAVALARIA:
Coronel Adalberto Pereira dos Santos, do E. M. F. A., por ter sido nomeado chefe de seção do EMFA.
Primeiro tenente Q. A. O. Odilo Rio Branco, da D. G. P., por ter sido alta do H. C. E., em 2 de agôsto de 1955, e continuar em licença especial, a qual interrompera.
— ARTILHARIA:
Major Marcílio de Sá Earp, da Sec. da Comissão de Promoções, por ter passado o comando do 1º C. O. 155, ter sido classificado na Sec. da Comissão de Promoções e se recolher à nova Unidade.
Primeiros tenentes: Carlos Olavo Queiroz Guimarães, do C. P. O. R. da 5ª R. M., por término de dispensa e regressar; Haroldo Ferreira Dias, do C. P. O. R.-5, por término de dispensa e seguir destino.
— ENGENHARIA:
Tenente-coronel Samuel Augusto Alves Correia, do 1º Grupt. Eng., por ter vindo ao Rio a serviço do 1º Grupt. Eng.
Primeiro tenente Osvaldo Enéias Gissoni, do C. P. O. R. de Belo Horizonte, por ter sido dispensado, por 8 dias, por seu comandante.
— INTENDENCIA:
Major Remo Aciaris, do E. R. F.-6, por ter sido desligado, dia 2 de agôsto de 1955, da Diretoria de Sup. e entrado em trânsito.
— SAUDE:
Dentistas:
Major Bartolomeu Lopes, da P. C. E., por ter sido promovido e aguardar classificação.
Capitães Adolfo Borges, da P. M. M. G., por ter sido promovido e ficar adido à D. G. S., aguardando classificação; João Crisóstomo de Freitas, da P. C. Ex. por ter sido promovido ao pôsto atual;
— VETERINARIA:
Capitão Roberval Barral Tavares, da E. A. O., por ter sido nomeado instrutor da E. A. O., desligado do E. C. S. e recolher-se à sua nova Unidade:
Técnico:
Major Alberto Marques Lima, do 3. G. E., por conclusão de licença e por ter regressado da Bahia.
Serviço de Assistência Religiosa:
Capelão militar:
Capitão capelão padre Argemiro Pantoja Munhoz, do Q. G. R.-8, por ter de regressar a Belém, pela FAB, dia 5 de agôsto de 1955.

MOVIMENTAÇÃO
— INFANTARIA:
Exoneração:
Das funções de instrutor chefe que exerce no Centro de Instrução Especializada Aero-Terrestre, o major Demócrito Soares deOliveir a.
Das funções de adido militar junto à Embaixada do Brasil no Equador, o coronel Altevir Soares.
Das funções de adjunto do adido militar junto à embaixada do Brasil em Washington, Estados Unidos da América, o coronel Nicolau Fico.
Das funções de instrutores e auxiliares de instrutor, por conclusão dos respectivos dos proturias de nomeação, os seguintes oficiais:
C. P. O. R. de Recife, o capitão Enio Conrado;
C. P. O. R. de Belo Horizonte, o capitão Sadi Dias Pacheco;
N. P. O. R. anexo ao 20º B. C., o capitão Alfredo Chagas Camarão.
C. P. O. R. do Rio de Janeiro, os primeiros tenentes Elmo Dias Mota e Osvaldo Marques Beliard.
Nomeação:
Por necessidade do serviço:
Adjunto do adido militar junto à Embaixada do Brasil em Washington, Estados Unidos da América, o major Antônio Coelho Neto.
Das funções de instrutor, por conclusão do respectivo prazo, da portaria de nomeação, o seguinte oficial:
C. P. O. R. de São Paulo, o capitão Anibal José Corneiro Giraldes.
— ARTILHARIA:
Classificação:
Por necessidade do serviço:
9º Grupo de Artilharia a Cavalo 75, o major Rubens Resstel, sendo, em consequência, transferido do Quadro Suplementar Geral para o Quadro Ordinário.
Exoneração:
Das funções de instrutores e auxiliares de instrutor, por conclusão dos respectivos prazos das portarias de nomeação, os seguintes oficiais:
C. P. O. R. do Rio de Janeiro, o capitão Wilson Lavra de Magalhães;
C. P. O. R. de Belo Horizonte, o capitão Manuel Alfredo Camargo de Albuquerque.
C. P. O. R. de Belém, o 1º tenente Davi Lameira Khoury;
N. P. O. R. anexo ao I-4º R. O. 105, o 1º tenente Danton Lineu Valeriano Alves.
Nomeação:
Por necessidade do serviço;
Para exercer as funções de comandante da Guarnição Militar e governador do Território de Fernando de Noronha, o major Abelardo de Alvarenga Mafra.
— ENGENHARIA:
Exoneração:
Das funções de instrutor, por conclusão do respectivo prazo da portaria de nomeação, o seguinte oficial:
C. P. O. R. de Recife, o capitão Adauto Gomes Barbosa.
Alteração de funções:
Em consequência da alínea «c», letra «b», item I, 3ª parte, dêste Boletim, passa a responder pela Chefia do Gabinete da D. F. A., acumulativamente, o tenente-coronel de Infantaria Osni Caldeira.
Dispensa do serviço:
Concedo 4 dias, a contar do dia 4 do corrente, para desconto em férias, de 1955, ao capitão de Cavalaria oJsé da Costa Carvalho, da 5ª Circunscrição de Recrutamento.
Adição:
Permanece, nesta Diretoria Geral, de ordem do ministro, até que se verifique seu embarque, o major da Arma de Infantaria Antônio Carlos do Nascimento Júnior, que teve sua classificação retificada de 2º Btl. Frt. para o Q. G. da Bda. Mista.
Desligamento:
De adido a esta Diretoria Geral, por haver cessado o motivo de sua adição, o coronel da Arma de Cavalaria Manuel Stoll Nogueira.
Passagem à disposição:
De ordem do ministro, Superior Tribunal Militar, o 2º tenente Q. A. O. José de Santana, sendo, em consequência, exonerado das funções que exerce nesta D. G. P.

APRESENTAÇÃO DE ASPIRANTE A OFICIAL
— ARTILHARIA:
Evandro Magno Moreira de Norões, do 8º G. A. 7; Cav., por dispensa do serviço.

MOVIMENTAÇÃO
— INTENDENCIA:
Transferência:
Por necessidade do serviço:
17º R. I., Lusoli Ramão Freitas, do 6º R. A. 75 Reb.;
6º R. A. 75 Reb., Lauro de Almeida Cruz, do 17º R. I.

General de Divisão JOSE' ALVES MAGALHAES
Diretor Geral do Pessoal
MARIO DE CARVALHO VALE
Coronel Chefe do Gabinete

DR. AUGUSTO DOS SANTOS ALBUQUERQUE
DOENÇAS DO CORAÇÃO — Pressão alta — Falta de ar — Palpitações
AP. DIGESTIVO - Doenças do fígado - Digestões difíceis - Prisão de ventre
Rua 7 de Setembro, 88 -4º9 and. - S. 15 - Das 14 às 18 horas - Tel.: 52-5442

ATENÇÃO
Mais dinheiro
Companhia idônea aceita pessoas de ambos os sexos e de boa aparência para serviço bem remunerado, com liberdade de horário. Ótima oportunidade para funcionários públicos, oficiais reformados e pessoas que disponham de algumas horas diàriamente. Não é capitalização nem publicidade. Dá-se a necessária assistência técnica. Possibilidade de ganhar mais de Cr$ 12.000,00 mensais. Tratar à rua São José, 90 — 2º pavimento, com o inspetor de plantão. E' favor trazer êste anúncio e uma fotografia 3 x 4.

FERRAMENTAS EM GERAL
Metais, Latão, Cobre, Aço Inoxidável e Alumínio em
Vergalhões, Chapas, Tubos, Bobinas, Perfilados, Etc.
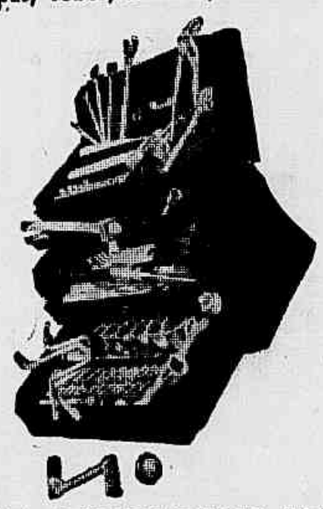
«MERCANT» FERRAGENS LTDA.
RUA DO RESENDE, 44-A LOJA — TELS.: 32-9324 —
32-9914 E 32-4119 — RIO DE JANEIRO

AUTOMOBILISMO E TRÁFEGO

União Beneficente dos Chauffeurs do Rio de Janeiro

DEPARTAMENTO JURIDICO — Advogados: drs. Francisco Mateus Ferreira, Edmundo de Almeida Rêgo Filho, Afonso Silva Ferrão, Hélio Pinheiro da Silva, José de Ribamar Campelo, Joaquim Luis de Oliveira Belo, Glenan Barbosa da Cruz e Euvaldo Batista de Oliveira..

Está chamado a comparecer, hoje, à 21ª Vara, o associado Alberto Augusto.

Para qualquer consulta, os srs. associados são atendidos pelo Departamento, no expediente das 11h 30m às 12h 30m, todos os dias úteis.

DEPARTAMENTO MÉDICO — Horário: dr. Braga Neto, das 8 às 9 horas, todos os dias úteis; dr. Raul Stela, das 12h 30m às 13h 30m, às segundas, quartas e sextas-feiras; dr. Paulo Fernandes, das 14 às 15 horas, todos os dias úteis, exceto aos sábados; dr. Abias Vieira, das 18 às 19 horas, todos os dias úteis, exceto às sextas-feiras e aos sábados.
OCULISTA — Dr. João Gervais. Clínica Sta. Luzia. Horário: todos os dias úteis, das 14 às 15 horas, à av. Mem de Sá, 41, sobrado.
OTO - RINO-LARINGOLOGISTA — Dr. Murilo de Melo. Horário: das 14 às 16 horas, às têrças e quintas-feiras, à praça Floriano Peixoto, 55, 10º andar.
TISIOLOGISTA — Dr. Olimpio Gomes. Horário: das 17 às 19 horas, às têrças e quintas-feiras, à rua Mexico, 21, sala 302.
DEPARTAMENTO DENTARIO — Horário: dra. Leila Maxnuk, às segundas, quartas e sextas-feiras, das 9 às 11 horas; dra. Marina Maxnuk às têrças e quintas-feiras, das 13 às 16 horas.
DEPARTAMENTO DE ANALISES — Dr. Silvio Rangel. Horário: das 14 às 15 horas, todos os dias úteis, exceto aos sábados.
ARRULATORIO — Enfermeiro Sebastião Freitas da Silva. Horário: das 8 às 15 horas, todos os dias úteis exceto aos sábados, que é das 8 às 12 horas.
SERVIÇO DE AUTO SOCORRO — A qualquer hora do dia ou da noite. Telefones da sede: 42-4595 e 42-4793.
POSTO COLETOR DO IAPETC — Pague suas contribuições no pôsto coletor que funciona nesta sede, todos os dias úteis, das 8 às 19 horas, exceto aos sábados, que é das 8 às 13 horas.
SECRETARIA — A fim de receberem suas carteiras de identidade social, solicita-se o comparecimento dos seguintes associados: José Augusto de Oliveira, José Frutuoso Ricardo, José Antônio de Amorim, José Florentino Barbosa, José Martinho Ferreira Cavadas, José Joaquim Correia, José Benício, José Rodrigues Pereira (2º), José Maria Martins, José Marques da Silva, (3º), oJsé Borges (5º), José Teixeira de Almeida, José Pereira de Araújo, José Mário de Sousa, José Firmino da Silva, José Xavier (2º), José Damião Bonis, José Joaquim Rodrigues Filho, José Alves da Silva (7º), José Arellio Custódio, José Miguéres, José Nuno, José Rodrigues de Lima (2º), José Seixas Cirolini, José Campos (2º), Lauro Cirne, Lair Rosa, Leopoldo Bier, Luis Barbaglio, Lourival Dias da Silva, Laureano de Azevedo, Licinio Pereira da Vitória, Lauro Carlos Mendes, Mário Joaquim Rodrigues, Marcelino Mezavila, Mário Ribeiro (2º), Milton Correia de Oliveira, Moacir Cândido de Melo, Mário da Silva (9º), Mário Militão de Oliveira, Mercílio Caetano, Menoti Amorim, Mário Machado Gomes e Marino Fernandes Felgueiras.

Centro Beneficente de Motoristas do Rio de Janeiro

DEPARTAMENTO JURIDICO — Advogados: drs. Alvarenga Viana Limeira de Niemier, Gusman Tavares, Alfredo Guarische, Mário Rodrigues, Soares de Mendonça, Napoleão Noronha, Omar Denis Catete, diàriamente, das 11 às 13 horas.

Estão intimados a comparecer hoje, às Varas Criminais abaixo, os seguintes associados: à 11ª Vara, Raimundo Bento da Silva; à 12ª Vara, Armando de Sousa; e, à 16ª Vara, José Domingos Graça.

Os associados acima deverão passar, antes, em nosso Departamento Jurídico, no horário das 10 às 12 horas.
DEPARTAMENTO MÉDICO — Dr. Pereira Muniz, diàriamente, das 8h 30m às 9h 30m e das 12 às 19 horas; aos sábados, das 8 às 10 horas; dr. Stênio Gusman Tavares, têrças e quintas-feiras, das 14 às 15 horas; dr. Luis França, dê segunda a sexta-feira, das 10 às 11 horas.
Diàriamente, o enfermeiro Francisco de Lima Nunes atende das 10 às 11 horas.
GABINETE DENTARIO — Dr. Geraldo Ferraz, têrças, quintas e sábados, das 9 às 11 horas; dr. João Coelho, segundas, quartas e sextas, das 9 às 11 horas; dr. Ari de Magalhães, segundas, quartas e sextas-feiras, das 17 às 19 horas.
POSTO COLETOR DO IAPETC — Para o interêsse de seus contribuintes, êste pôsto funciona dia e noite.
SERVIÇO DE AUTO SOCORRO — Funciona ininterruptamente, atendendo pelos telefones 43-4703, 43-5319 ou pessoalmente em nossa sede.

SERVIÇO DE TRÂNSITO

EXAME DE MOTORISTA

Chamada para o dia 6 do corrente, às 6h 30m: — Jorge da Silva Magalhães, Antônio de Sousa, João Teodosio Gomes, Sebastião Carlos da Silva, Emerson de Sousa Carneiro Dias, Eduardo Marques Figueiredo, Renato Pacheco Batista, Luis Alves Barbosa, Deventil Itati, Mário Alexandre de Queiroz Ferreira, Válter Dini Maciel, Enéias Maria Fernandes, Joaquim Salazar, Firmino Figueira Henriques da Silva, Edson Ramos da Silva, Manuel Rodrigues de Sousa, Fernando Loureiro Borges, Bartolomeu Gomes da Silva, Alexandre Lourosa, João Gomes Pereira, Anselmo Bastos, Francisco Carlos Afonso, José Gentil Resende Queiroz, Rugero Ceconi, Tanase Sahanagiu, Américo Marlosa, Expedito Severiano de Melo, Dagoberto Pessoa de Melo, Carlos da Costa Brandão, Antônio Rodrigues da Silva, Jorge Cláudio, Arnaldo Morais Barbosa, José de Paula, José Guerra Pimentel, Ciro Serra de Deus, Albino Esteves da Ponte, Afonso Camelo Vale, Expedito Pereira de Mendonça, João Vicente de Almeida Alcantara, Jorge Medeiros de Azevedo.

As 7h 45m: — Gilberto França Alves, José Costa Batista, Orlando de Puga, Carlos de Sousa Côrtes, Severino Evangelista, Anevaldo César de Barros, Edouard Constant Denaud, Manuel da Conceição Luis Carlos de Melo da Silva Leal, Edmundo Guedes dos Santos, Joaquim da Silva Guimarães F. Filho, Deodoro Evangelista dos Santos, Domingos Oliveira das Mercês, Glaucio Rodrigues Grohs, Leonardo de Araújo Medeiros, Jaci Barreto, Jorge Gabriel José Haddad, Geraldo de Giacomo, Luis Armando Ramos, Mário Fernandes, Manuel Eleutério dos Santos, Humberto Pereira Neves Alves, Jean Evangelis Kenabelis, Angiolina Paravato, Antônio Garcia Moreira, Ana Maria M. de Oliveira Freire, Carlos Martins de Oliveira Freire, Luis Rômulo de Lima Rocha, José Antônio da Costa Rodrigues, Antônio Firmino da Silva, Carlídio Baldino da Silva, Daniel Lopes, Alfredo José, Germano Rodrigues Giroto Filho, Arlindo Andrade da Silva, Salvador Goular Gonçalves, Manuel Antônio de Carvalho, Adalberto dos Santos, Maria de Lourdes de Sousa C. Barros, Pedro Monteiro.

As 9 horas: — Francisco dos Santos, André Fernandes Gondim, Gastão Teixeira Cruz Filho, Edgar de Sousa Lessa, Ataide Tripoli, Mauri Machado de Moura, Valdair Umbelino Pereira, Israel de Oliveira, Fernando Pereira Lima, Nélson de Moura Magalhães, Manuel Maria Almeida, Louise Thomsen da Cruz, Fileto Tavares do Vale, Hilton de Assis, Manuel Bernardo de Azevedo, Albino Pereira Monteiro, Sarmento de Sousa Brito, Carmem Close, Olegário Rafael de Frias, Milton Graciano, Rui Jardim Schmith, Angel Ramos Fuerter, Manuel Francisco da Silva, Caio Nogueira da Silva, Alfredo da Silva e Sá, Adão Lima, Wilson José de Brito, Armando Ferreira das Neves, Carlos Teixeira Fluschen, José da Silva Sousa, Emanuel Costa, Sebastião Norberto, Arlindo José de Melo, José Mendes Marques, Paulo Martins, Belmiro Bragança de Andrade, André Alves Vieira, Sebastião Matos, Friedrich Katz, Agostinho José Caldas.

As 12 horas: — Dario Matos Pereira, Ataide Pereira de Barros, José Alves Teixeira, Dinart Gomes de Vasconcelos, Baltazar Fernandes Pereira, Erasmo de Sousa, Mirandir de Oliveira Resende, Válter Francisco de Sousa, Leonardo Anatólio Lins Ribeiro Sanches, Bertolino de Oliveira, Arturo Bloise, Antônio Alves, Guilherme Mussauer, Jacques Jean Arthur Goemans, Hamilton Avila C. de Amorim, José de Sousa Barbosa, Carlos de Sousa, Manuel Gonçalves Rijo, Pedro Moreira Alves, Orlando Soares do Rosário, José Batista Gonçalves, Iêda Neutel Bastos, Maria da Conceição Valente, Sônia Correia Neto Parente, Elza Guerra de Brito, Altino Leto, Carmem Campão, Nélson Napoleão, Jose Luis da Costa Fazenda, Otávio Estevam de Araújo, Mário Amêndola, Habson Vilela de Melo, Neder Salomão Maron, Emanuel Alves Gusmão, Eládio Bezerra de Meneses, João Gonçalves Pereira, José Bento dos Santos, Milton Pereira de Magalhães, Válter Valadares, José Nito Teixeira.

A falta à chamada importará no pagamento de nova inscrição.

SINDICATO NACIONAL DOS AERONAUTAS

Av. Franklin Roosevelt, 194 — 8.º and. — Sala 803 — Tels.: 22-8778 — 22-2246 — Rio de Janeiro

EDITAL

O SINDICATO NACIONAL DOS AERONAUTAS convoca os seus associados para uma Assembléia Geral Extraordinária a realizar-se no dia 8 do corrente às 16 horas, em 1.ª convocação e às 16h30m, em 2.ª convocação, com qualquer número, em sua sede social, para tratar da seguinte ordem do dia.
1.º) — Eleger entre os associados desta entidade dois Delegados para fazer parte do Conselho da Federação dos Trabalhadores em Transportes Aéreos

Rio de Janeiro, 4 de agôsto de 1955.
OSMAR AVELINO FERREIRA
Presidente

Sabão de Côco
Quilo Cr$ 24,00
Caixa com 5 quilos: Cr$ 120,00.
TEL.: 43-6245
ENTREGA A DOMICILIO

A SÃO JUDAS TADEU agradeço a graça alcançada.
MARINA

DR. MANOEL BRONSTEIN
Análises médicas. Av. Rio Branco, 257 — Salas 503-4-5 — Tel.: 52-2747 — Diàriamente, das 7 às 19 horas.

GELADEIRAS
Consertam-se na sua residência, com precissão, 15 anos neste ramo — Sr. LUIZ — 32-5013

Dr. Machado Torres
DOENÇAS DO APARELHO DIGESTIVO, FIGADO E VIAS BILIARES
Av. N. S. Copacabana, 583 — Sala 407 — Têrças, quintas e sábados, às 16 horas, com hora marcada — Telefone 57-4011 — Res.: 37-3925.

LIVROS USADOS
COMPRO AVULSOS
e em Bibliotecas. Pago bem. Atendo a domicilio.
Fone: 32-6086 — SR. PEREIRA

PARA O SWEEPSTAKE
MEIAS NYLON FINAS
15 deniers ..... Cr$ 50,00
60x15 ..... Cr$ 60,00
Tela de Aranha .... Cr$ 90,00
CASA HERMAN
R. SANTANA, 227

COMPRO 1 PIANO 32-3857
Pagamento à vista — mesmo que necessite consêrto não faço questão de preço e nem de marca.

SUINOVITA
RAÇÕES PRENSADAS
MOINHO FLUMINENSE S. A.
R. URUGUAIANA, 118 - LOJA
Tel. 43-3906 - Rio de Janeiro

SINGER USADAS
VENDEMOS ótimas máquinas SINGER RECONDICIONADAS das antigas, 3 gavetas. — 10 anos de garantia. Cr$ 5.300,00 — Entrada de Cr$ 500,00 e Cr$ 300,00. — Preço mais barato para quem comprar à vista. Também compramos máquinas usadas de qualquer marca. — RUY MAFRA & IRMÃO, RUA ARISTIDES LOBO, Nº 134 — TEL: 28-7547 — Bondes «Estrêla» e «Santa Alexandrina» à porta. — «Cumprimos o que anunciamos».

OPORTUNIDADE PARA APERFEIÇOAMENTO NO ESTRANGEIRO
Bôlsas de Estudos das Nações Unidas em colaboração com a Fundação Getúlio Vargas
INSTRUÇÕES

O Instituto Brasileiro de Administração, da Fundação Getúlio Vargas, em colaboração com a Organização das Nações Unidas, comunica que estão abertas as inscrições até o dia 15 de agôsto de 1955, para (3 a 5) bôlsas de estudo de 12 a 18 meses no estrangeiro (Europa ou Estados Unidos), a fim de preparar professôres para o corpo docente da Escola Brasileira de Administração Pública.
INSCRIÇÕES: — Fundação Getúlio Vargas - Praia de Botafogo, 186 — (Secretaria da E. B. A. P., diàriamente, de 8h30m às 12 e das 14 às 17 horas, exceto aos sábados).
EXIGENCIAS:
a) — Idade entre 25 e 40 anos;
b) — Instrução universitária, de preferência Administração Pública, Direito, Engenharia, Filosofia e Economia;
c) — Perfeito domínio do Idioma inglês ou francês;
d) — Mínimo de três anos de experiência administrativa ou docente;
e) — Pagamento da taxa de inscrição de Cr$ 100,00;
f) — Apresentação do «curriculum vitae» acompanhando os respectivos títulos.
NOTA: — Os assistentes de professôres da Escola Brasileira de Administração Pública ficarão isentos das provas a que já se houverem submetido. Será dada preferência aos brasileiros natos.
PROVAS:
a) — Provas psicotécnicas;
b) — Língua estrangeira escolhida (escrita e oral);
c) — Português;
d) — Entrevista;
e) — Exame de saúde.
Uma vez aprovado, o candidato deverá assinar o compromisso de servir à E. B. A. P., com exclusividade, em regime de tempo integral, durante um prazo mínimo de dois anos após o término da vigência da bôlsa.
Os bolsistas terão pagas, pela ONU, tôdas as despesas de transporte, estada e taxas escolares.

NA ANEMIA
NA PUBERDADE — NA CONVALESCENÇA, O MARAVILHOSO EFEITO PRODUZIDO PELA ENERGIA DE SEUS COMPONENTES, DA' AO
IODOLINO
DE ORH
POSIÇÃO DE DESTAQUE COMO TÔNICO RECONSTITUINTE PARA TODOS OS ESTADOS DE FRAQUEZA.

SWEEPSTAKE 1955
Com a venda total dos bilhetes, a extração será realizada no dia 7 de agôsto de 1955, às 9 horas, como nos anos anteriores, à rua Senador Dantas, 84. O prêmio maior é de 20 MILHÕES DE CRUZEIROS. O certame se completará com a competição do GRANDE PRÊMIO BRASIL, nesse mesmo dia.

COMPANHIA COLONIAL DE NAVEGAÇÃO
LISBOA
(Unica Companhia Portuguêsa na linha da América do Sul)
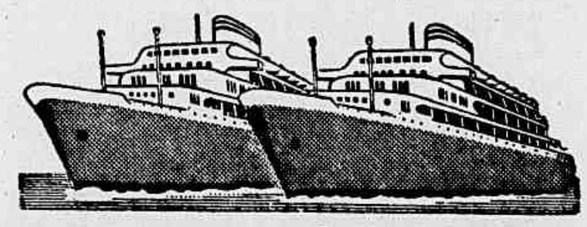
O MODERNO TRANSATLÂNTICO PORTUGUÊS
VERA CRUZ
Partirá em 12 de Setembro para:
SANTOS - MONTEVIDÉU e BUENOS AIRES
Partirá em 21 de Setembro para:
SALVADOR - RECIFE - LAS PALMAS - FUNCHAL - VIGO e LISBOA
OUTRAS SAÍDAS:

	PARA O RIO DA PRATA	PARA A EUROPA
VERA CRUZ	24 de outubro	2 de novembro
VERA CRUZ	2 de dezembro	11 de dezembro

O máximo luxo e confôrto em tôdas as classes
Reserva de lugares em tôdas as
AGÊNCIAS DE VIAGENS E TURISMO
e nos Agentes Gerais:
COMPANHIA COMERCIAL E MARÍTIMA S. A.
Avenida Rio Branco n.º 4-B — Telef. 23-2930
RIO DE JANEIRO
onde se atenderão todos os passageiros e se prestarão informações sôbre eventual falta de lugares.

A ÚLTIMA PALAVRA:
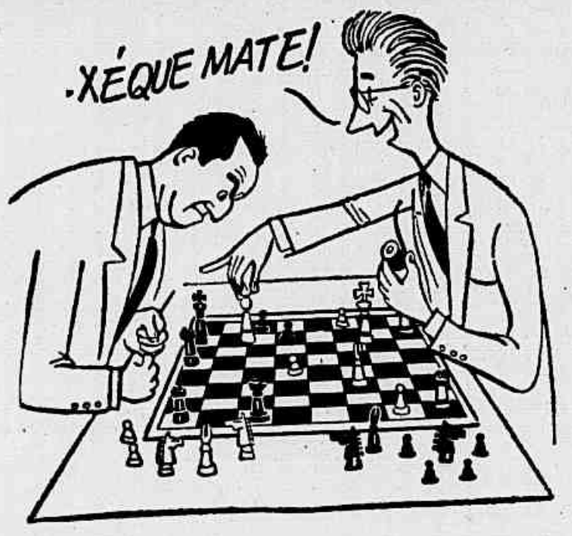

...e a última palavra em lubrificação é **AMALIE***
* porque é refinado de óleos crús 100% puros da Pennsylvania, U. S. A.; porque lubrifica eficazmente e resiste às temperaturas mais altas; porque sela completamente os pistões, de modo a assegurar um arranque imediato, potência total e consumo reduzido de combustível; porque reduz o desgaste do motor e gastos de conservação.
EXIJA NA LUBRIFICAÇÃO DO SEU CARRO!
AMALIE PENNSYLVANIA MOTOR OIL
Em vasilhames importados diretamente das refinarias da Pennsylvania, U S A.
Cia. de Imóveis e Representações Brasileira
CIRB S. A.
raça. 11 de junho, 248
Distribuidores para o Distrito Federal, Estado do Rio de Janeiro, Minas Gerais e Espirito Santo.
PREÇOS ESPECIAIS PARA REVENDEDORES